11 340/37
т.3 Л-О

М-745

1912

В. Л. Модзалевскій.

Малороссійскій Родословникъ.

Томъ третій.

Л. — О.

Съ 40 портретами.

КІЕВЪ.
Типо-Литографія „С. В. Кульженко“, Пушкинская, № 4.
1912.

2007001072

14751-37

Ц.С.

1308

1951

1958

2007

2017

КНИГА ИМЕЕТ

Листов печатных	Общее колич. вып.	В переплетной ед. соедин. номера вып.	Таблиц	Карт	Иллюстраций	Служебн. номер	Номера списка и рядковый порядковый	19 г.
52	1	Т. 3 Л-О						13/158

Предисловіе.

III томъ „Малороссійскаго Родословника“, выпускаемый въ свѣтъ, отличается отъ двухъ предыдущихъ значительнымъ количествомъ новыхъ данныхъ, почерпнутыхъ мною, главнымъ образомъ, въ Архивѣ Министерства Юстиціи въ Москвѣ, куда я имѣлъ возможность совершить двѣ поѣздки; въ общемъ-же настоящій томъ обработанъ мною по той же программѣ, которой я слѣдовалъ, составляя I и II *) томы своей работы.

По состоявшемуся съ издателями моей работы А. В. и Н. В. Стороженками соглашенію, всѣ дополненія къ росписямъ I, II и III томовъ, а также исправленія, будутъ помѣщены въ послѣднемъ томѣ „Малороссійскаго Родословника“, дабы присоединеніемъ ихъ къ каждому изъ томовъ не обременять послѣднихъ большимъ количествомъ листовъ; такимъ образомъ, все, что къ моменту выпуска послѣдняго (пятаго) тома будетъ найдено новаго, все это въ общей сводкѣ будетъ присоединено къ заключительному тому.

Попрежнему, какъ и въ предисловіяхъ къ ранѣе выпущеннымъ томамъ, я долженъ сердечно поблагодарить тѣхъ лицъ, которыя сообщеніемъ свѣдѣній, указаніями и поддержкой облегчили мнѣ мой трудъ. Прошу В. С. Арсеньева, М. Г. Астряба, А. А. Гамалѣю, В. К. Гершельмана, П. Я. Дорошенка, Е. М. Иванова, Э. М. Лисенка, Н. В. Ма-

*) Рецензіи о немъ появились въ слѣдующихъ изданіяхъ: 1) Л. М. Савёлова—въ „Лѣтописи Историко-родословнаго Общества“ въ Москвѣ за 1910 г., вып. 4, стр. 61; 2) В. Г.—въ „Правительственномъ Вѣстникѣ“ 1910 г., № 106; 3) А. Савенка—въ „Кіевлянинѣ“ 1910 г., № 113.

заракія, Н. И. Максимовича, В. В. Маламу, А. Н. Мандрыку, В. И. Марковичъ, А. И. Марковича, Н. А. Марковича, Н. П. Марковича, М. И. Миклашевскаго, Н. А. Мурзанова, П. В. Новицкаго, Н. А. Оболонскаго, В. Е. Рудакова, Л. М. Савелова, М. А. Савича, Л. К. Савопуло, А. А. Сиверса, П. П. Скоропадскаго, А. В. Смирнова, С. П. Соколова и Н. П. Чулкова принять выраженіе моей искренней признательности.

Сергѣя Николаевича Тройницкаго за напечатаніе въ типографіи „Сиріусъ“ воспроизводимыхъ въ настоящемъ томѣ портретовъ прошу принять выраженіе моей особенной благодарности.

Средства на изданіе портретовъ доставили: А. А. Гамалѣя, А. В. Карпинскій, Н. А. Лашкевичъ, Э. М. Лисенко, В. В. Малама, Б. И. Марковичъ, Н. А. Марковичъ, М. И. Миклашевскій, графъ А. Г. Милорадовичъ, Н. Л. Милорадовичъ, М. А. Молявка, Н. А. Оболонскій, А. В. Щербачевъ.

Кромѣ портретовъ, имѣющихъ прямую связь съ росписями, при III томѣ воспроизводятся портреты двухъ лицъ, свѣдѣнія о которыхъ находятся въ I томѣ. Это—Яковъ Андреевичъ Галенковскій (т. I, стр. 227—228) и Иванъ Петровичъ Гамалѣя (т. I, стр. 257—258).

Въ заключеніе считаю необходимымъ заявить, что какъ предыдущіе томы, такъ и настоящій, выходомъ своимъ въ свѣтъ обязаны исключительно Андрею Владиміровичу и Николаю Владиміровичу Стороженкамъ. При этомъ первому изъ нихъ принадлежитъ корректурная работа, а также множество дополненій и исправленій, внесенныхъ въ текстъ родословныхъ росписей.

В. Модзалевскій.

Черниговъ. Ноябрь 1912 г.

Собств. Е. А. Мандровской.

Миніатюра.

ЯКОВЪ АНДРЕЕВИЧЪ
ГАЛЕНКОВСКІЙ.

(Род. 6 апр. 1777 г. † 16 іюня 1815 г.).

Собств. А. А. Гамалѣи. Миніатюра.

ИВАНЪ ПЕТРОВИЧЪ
ГАМАЛѢЯ.
(№ 73).

Лагоды.

Грицько Лагода, реестровый козакъ сотни Кирика Поповскаго, Миргородскаго полка (1649).

I.

1. **Василій Лагода,** сотникъ Хорольскій (1685); Миргородскій полковой есаулъ (1691—1701); „славетне урожоный панъ", бывшій сотникъ Хорольскій, купилъ у жителя с. Ковалевъ, Хорольскаго повѣта, островъ подъ „мѣстомъ" Хоромъ, называемый Кучуровъ Горбовъ, за 40 золотыхъ; 5 мая 1699 г. получилъ универсалъ Миргородскаго полковника. Данила Апостола на с. Аврамовку, уѣзду Хорольскаго; † до іюня 1702 г.

II.

2. **Александръ Васильевичъ Лагоденко,** Миргородскій полковый хоружій (1723—1732); 28 дек. 1719 г. получилъ слѣдующій универсалъ Миргородскаго полковника Данила Апостола: „Александръ Лагоденко прекладалъ намъ, что тіе люде посполитіе Аврамовскіе десятъ человѣкъ, въ подданство ему наданные, не хотятъ оного слухати и, отстрявши (?) отъ него, прилучилися до сельской громады; которыхъ мы видячи такое свирѣпство и непослушенство, пильно мѣти хочемъ и грозно приказуемъ, абы подлугъ первого указу нашого помянутые человѣка десятъ, которыхъ онъ намъ тутъ по имени на реестрѣ объявилъ, при немъ, Олександрѣ Лагоденку, въ подданствѣ зоставали и всякое, въ чемъ потреба укажетъ, около работизни его домовой послушенство без жадной имаги (?) отдавали бы; а мѣли бы противными быть и, упорностію своею идучи, оного неслухатимутъ, такимъ мы преслушникамъ ведатимемъ, якое учинити наказаніе"; 20 мая 1723 г. купилъ у Евдокіи Охрѣмихи вдовы и сына ея Игнатія, жителей Аврамовскихъ, „озеро зъ облогами и съ полемъ, къ нему прилеглымъ", за 50 рублей; 29 іюл. 1732 г. купилъ у Ничипора Пащенка, жителя с. Поповецъ, озеро съ сѣножатью и облогами за 9 копъ и золотой. . . . . 1.

— **Евдокія Васильевна,** 24 авг. 1717 г. получила съ дочерью отъ 1-го брака универсалъ Миргородскаго полковника Даніила Апостола на с. Аврамовку; послѣ выхода, „безъ вѣдома гетманскаго“ во второй бракъ въ Прилуцкій полкъ, Аврамовка отъ нея была отобрана, но затѣмъ гетманъ, „взырая на сиротинное малолѣтство“ ея дочери, снова вернулъ ей это село. . . . . 1.

За: 1) **Яковомъ Васильевичемъ Апостоломъ,** Миргородскимъ полковымъ есауломъ † до 1716 г.;

2) (съ 1719 г.) **Семеномъ Ивановичемъ Галаганомъ,** Миргородскимъ полковымъ есауломъ (1723—1730); его 2-я жена.

III.

3. **Яковъ Александровичъ,** Миргородскій полковой коммиссаръ (1743); владѣлъ вмѣстѣ съ двоюродной сестрой своей Маріей Яковлевной Василіевой Устимовичевой (рожд. Апостолъ) половиной става подъ г. Хороломъ (1757). . . . . 2.

4. **Василій Александровичъ,** Кіевскій полковой коммиссаръ; ктиторъ Вознесенскаго храма въ Козельцѣ (1750). . . . . 2.

IV.

5. **Матвѣй Яковлевичъ,** род. около 1743 г.; съ 1766 г. въ службѣ; значковый товарищъ Миргородскаго полка (1779); былъ въ разныхъ заграничныхъ походахъ и сраженіяхъ; съ 1773 по 1779 г. былъ употребляемъ Миргородскою Полковою Канцеляріею „въ разные внутренные коммысіи и командираціи“; 31 мая 1779 г.— „сотникъ Малороссійскій“ при отставкѣ; то-же въ 1786 г.; за нимъ Хорольскаго у. въ с. Старой Аврамовкѣ (гдѣ и живетъ) и въ хут. при урочищѣ Холодномъ обоего пола 105 душъ (1786); холостъ въ 1786 г. . . . . 3.

6. **Семенъ Яковлевичъ,** род. около 1746 г.; значковый товарищъ Миргородскаго полка (1775); былъ въ походѣ (до 1775 г.); 13 іюн. 1775 г.—войсковой товарищъ при отставкѣ; то-же въ 1786 г.; жилъ въ с. Старой Аврамовкѣ, гдѣ и въ хут. Холодномъ 114 об. пола душъ (1786). . . . . 3.

Ж. **Евфросинія** . . . . . за нею въ Малороссійской губерніи 60 душъ (1803); дочь дворянина.

7. **Григорій Васильевичъ,** род. 1731—1734; коморникъ Козелецкаго повѣта (1767—1771); 10 окт. 1771 г.—войсковой товарищъ; 31 мая 1773 г.—полковой есаулъ при отставкѣ за 25-лѣтнюю службу; то-же въ 1784 г.; титулярный совѣтникъ (1786—1792); засѣдатель Козелецкаго уѣзднаго суда (1786); коллежскій ассесоръ

(1799—1809); подсудокъ земскій Козелецкаго повѣта (1799—1801); судья Козелецкаго повѣтоваго суда (1803—1809); имѣлъ орденъ св. Владиміра 4-ой степ. (1809); у него въ Козельцѣ (гдѣ и живетъ) 8, с. Берковѣ 22 и дер. Берлозахъ 14 обоего пола душъ (1786). . 4.

Ж. **Агаѳія** . . . . . дочь дворянина.

8. **Михаилъ Васильевичъ,** діаконъ въ Козельцѣ (1784—1786); священникъ, намѣстникъ Вознесенской Козелецкой церкви (1799); за нимъ наслѣдственныхъ въ с. Берковѣ обоего пола 13 душъ (1786). . . . . 4.

Ж. **Меланія** . . . . . , дочь дворянина.

V.

9. **Иванъ Семеновичъ,** род. 1773; съ 1788 г. въ статской службѣ копіистомъ; съ 1791 г.—канцеляристъ; 1 янв. 1795 г.—кадетъ; 16 іюн. 1798 г.—портупей-прапорщикъ; 19 мар. 1799 г.—прапорщикъ; 29 апр. 1800 г.—подпоручикъ; служилъ въ Орловскомъ мушкетерскомъ полку (1800); былъ въ походахъ: 1799 г.—въ Австріи, Италіи, Швейцаріи, въ Альпійскихъ горахъ и въ Муктенскомъ сраженіи (20 сент.) при разбитіи французскаго генерала Массены, за что получилъ Анну 3-го класса *); 12 янв. 1803 г.—поручикъ при отставкѣ; поручикъ, коммиссаръ Хорольскаго земскаго суда (1807); коллежскій ассесоръ (1812—1831); хорунжій Хорольскаго повѣта (1812—1818); подкоморій того-же повѣта (1828); 9 дек. 1828 г.—Владиміра 4-ой степ. за выслугу болѣе трехъ установленныхъ сроковъ по выбору дворянства; съ 1831 г.—надворный совѣтникъ; то-же въ 1837 г.; жилъ въ с. Старой Аврамовкѣ, Хорольскаго у. (1805); за нимъ 106 душъ въ Хорольскомъ у. (1838). 6.

Ж. **Анастасія Емельяновна Нетеса,** дочь поручика.

— **Татьяна Семеновна,** род. около 1772 г. . . . . 6.

— **Анастасія Семеновна,** род. около 1774 г. . . . . 6.

— **Анна Семеновна,** род. около 1781 г. . . . . 6.

---

*) Орденъ этотъ былъ препровожденъ ему при слѣдующей грамотѣ: „Господинъ прапорщикъ Лагода! Труды, понесенные вами при переходѣ чрезъ Алпійскіе горы войскъ Нашихъ подъ предводительствомъ генералиссимуса князя Италійскаго графа Суворова-Рымникскаго, гдѣ въ неоднократномъ сраженіи съ непріятелемъ оказали отличную храбрость, пріобрѣтаютъ вамъ Монаршее Наше благоволеніе, во изъявленіе котораго жалуемъ васъ кавалеромъ ордена Нашего св. Анны третьяго класса, коего знакъ у сего доставляя, повелѣваемъ вамъ возложить на себя; удостовѣрены мы въ прочемъ, что вы, получа сіе со стороны Нашей одобреніе, потщитеся продолженіемъ службы вашей вящше удостоиться Монаршаго Нашего благоволенія. Пребываемъ вамъ благосклонны. Павелъ. Въ Гатчинѣ, октября 30 дня 1799 года.

10. **Иванъ Григорьевичъ,** род. 1759 г.; 4 янв. 1777 г.—въ службѣ въ Кіевскомъ Малороссійскомъ полку рядовымъ (козакомъ); 14 апр. 1777 г.—значковый товарищъ; 7 нояб. 1783 г.—корнетъ Тверского карабинернаго полка; 29 іюл. 1790 г.—л.-гв. въ Кирасирскій Ея Величества полкъ; 1 мая 1790 г.—поручикъ со старшинствомъ противъ сверстниковъ; 11 окт. 1798 г.—штабсъ-ротмистръ; 22 апр. 1800 г.—маіоръ; 14 авг. 1800 г.—адъютантъ при Наслѣдникѣ Цесаревичѣ и великомъ князѣ Константинѣ Павловичѣ; 22 сент. 1804 г.—Владиміра 4-ой степ.; 15 февр. 1808 г.—подполковникъ л.-гвард. Коннаго полка; 28 нояб. 1808 г.—полковникъ; 26 нояб. 1809 г.—Георгія 4-го класса; 22 янв. 1816 г.—дѣйствит. статскій совѣтникъ и Тульскій гражданскій губернаторъ; 28 авг. 1816 г.—уволенъ; 20 мая 1821 г.—генералъ-контролеръ Военно-Счетной Экспедиціи съ производствомъ ему въ пенсіонъ по званію гражданскаго губернатора содержанія по 3000 р. въ годъ; 21 янв. 1826 г.—Анну 1-ой степ.; 3 янв. 1828 г.—тайный совѣтникъ; 10 іюл. 1829 г.—аренда по чину; 16 авг. 1829 г.—вмѣсто аренды по двѣ тысячи рублей ежегодно втеченіе 12 л., начиная съ 1830 г.; 18 апр. 1831 г.—Владиміра 2-ой степ.; 30 авг. 1831 г.—причисленъ къ Герольдіи съ производствомъ содержанія по 11.000 р. въ годъ; 26 мая 1834 г.—членъ Совѣта Государств. Контроля съ тѣмъ-же содержаніемъ; 17 апр. 1837 г.—Бѣлаго Орла; 24 дек. 1839 г.—аренда на 6 лѣтъ по 2000 р.; былъ въ походахъ: съ 24 сент. 1787 г. по 17 іюн. 1788 г. въ Польшѣ, а съ того времени въ Турецкой области при осадѣ и взятіи Хотина и по 20 сент. 1788 г.; потомъ былъ при осадѣ и взятіи Бендеръ и до окончанія Турецкой войны въ 1791 г.; въ 1793—1794 г.г.—въ Польшѣ; владѣлъ въ Козелецкомъ у. родовымъ имѣніемъ с. Дергачами; за нимъ купленныхъ Новозыбковскаго повѣта въ дер. Блешнѣ м. п. 67 душъ (1843); за нимъ съ женою въ с. Карповичахъ, Новозыбковскаго у., 310 м. п. душъ и 3000 дес. земли (1848); подарилъ родной своей племянницѣ вдовѣ губ. секр. Софіи Матвѣевнѣ Малиновской, рожд. Лестушевской, огородное мѣсто (1½ дес. земли) съ домомъ и строеніемъ въ г. Козельцѣ; † 31 мая 1843 г. и погребенъ въ Петербургѣ на Смоленскомъ кладбищѣ. . . . . 7.

Ж. **Александра Леонтьевна Тинькова,** род. 1776, † до 1843, дочь маіора и Анастасіи Демьяновны Оболонской.

11. **Антонъ Григорьевичъ,** род. около 1766 г., поручикъ въ отставкѣ (1803). . . . . 7.

Ж. . . . . .

— **Ирина Григорьевна** . . . . . 7.

Собств. К. И. Шишкиной.

Масл.

ИВАНЪ ГРИГОРЬЕВИЧЪ
ЛАГОДА.
(† 31 мая 1843 г.).

За (1803) **Матвѣемъ Петровичемъ Лестушевскимъ,** поручикомъ (1803).

12. **Михаилъ Михайловичъ,** род. около 1774; коллежскій регистраторъ (1811); † до 1825. 8.

13. **Илья Михайловичъ,** род. 1781—1784; изъ дворянъ Козелецкаго у.; 2 іюн. 1800 г. въ службѣ въ Орловскомъ пѣх. полку унтеръ-офицеромъ; 29 апр. 1802 г.—портупей-прапорщикъ; 5 дек. 1802 г.—прапорщикъ; 23 окт. 1803 г.—подпоручикъ; 23 мар. 1806 г.—поручикъ; 29 авг. 1812 г.—въ Черниговскій внутренній гарнизонный батальонъ; 20 іюл. 1813 г.—въ Мингрельскій пѣх. полкъ; 30 мар. 1816 г.—вновь въ Черниговскій внутренній гарнизонный батальонъ; 1 дек. 1816 г.—штабсъ-капитанъ при отставкѣ; былъ въ походахъ: 1806 г.—въ Молдавіи, Бессарабіи, Валахіи, при занятіи Бухареста; 1807 г.—подъ Журжею и Браиловымъ; 7 сент. 1825 г.—засѣдатель Козелецкаго земскаго суда; 1 янв. 1827 г.—уволенъ; 10 нояб. 1832 г.—вновь засѣдатель того-же суда; 23 окт. 1835 г.—уволенъ; у него родовыхъ Козелецкаго у. въ хут. Лагодовкѣ, с. Борковѣ и г. Козельцѣ м. п. 4 души и земли на 48 дней; жилъ въ дер. Гламаздахъ, Козелецкаго у. (1822—1838); † до 1842. 8.

Ж. **Александра Ивановна** . . . . . , жива въ 1842 г. *).

— **Анна Михайловна,** род. около 1775. . . . . 8.

VI.

14. **Александръ Ивановичъ,** род. 9 мар. 1804 г. въ с. Гусиномъ, Золотоношскаго у.; воспріемники: поручикъ Емельянъ Романовичъ Нетеса и помѣщица Татьяна Семеновна Ильяшенко; 4 сент. 1814 г.—кадетъ Императорскаго Военно-Сиротскаго дома; 8 авг. 1823 г.—прапорщикъ Охотскаго пѣхотнаго полка; 19 апр. 1824 г.—подпоручикъ; 26 мар. 1828 г.—поручикъ; 29 дек. 1833 г.—штабсъ-капитанъ при отставкѣ; былъ въ походахъ: 1828—1829 г.г. въ Молдавіи и Валахіи, 1831 г.—противъ поляковъ; депутатъ дворянства Хорольскаго у. (1840); † бездѣтнымъ. . . . . 9.

Ж. **Надежда Павловна Леонтовичъ,** дочь штабсъ-капитана.

15. **Николай Ивановичъ,** род. 6 нояб. 1805 г. въ с. Старой Авраамовкѣ, Хорольскаго у.; воспріемникъ помѣщикъ капитанъ Василій Галицкій; воспитывался въ Императорскомъ Военно-Сиротскомъ домѣ; 26 іюн. 1826 г.—прапорщикъ Рязанскаго пѣх. полка; 31 іюл. 1828 г.—подпоручикъ; 12 сент. 1829 г.—поручикъ; 11 сент. 1832 г.—штабсъ-капитанъ при отставкѣ; былъ въ походѣ 1831 г. про-

*) Не она-ли: Александра Ивановна Л., † 24 дек. 1862 г. на 42 году, погребена въ Черниговскомъ Елецкомъ монастырѣ.

тивъ поляковъ; 1 апр. 1837 г.—въ Департаментѣ Государств. Имуществъ; 28 мая 1837 г.—губернскій секретарь; 30 іюл. 1837 г.—младшій помощникъ столоначальника; 1 янв. 1838 г.—и. д. младшаго помощника столоначальника въ 1 Департаментѣ Государств. Имуществъ; то-же въ 1838 г.; за нимъ съ братьями въ Хорольскомъ у. 32 души (1838); холостъ въ 1838 г. . . . . 9.

16. **Евграфъ Ивановичъ,** род. 7 дек. 1806 г. въ с. Старой Аврамовкѣ; 4 сент. 1814 г.—кадетъ Императорскаго Военно-Сиротскаго дома; 19 іюл. 1826 г.—прапорщикъ Рязанскаго пѣх. полка; 31 іюл. 1828 г.—подпоручикъ; 1 мая 1829 г.—баталіонный адъютантъ; 12 сент. 1829 г.—поручикъ; 14 мая 1830 г.—во фронтъ; 14 авг. 1831 г.—въ Образцовый пѣх. полкъ; 28 янв. 1833 г.—обратно въ Рязанскій пѣх. полкъ; 27 февр. 1833 г.—штабсъ-капитанъ за отличіе; 18 сент. 1839 г.—капитанъ; 11 апр. 1842 г.—маіоръ при отставкѣ; то-же въ 1844 г. . . . . 9.

Ж. **Ольга Яковлевна Мартосъ,** дочь надворнаго совѣтника; за нею въ Арзамасскомъ у. м. п. 86 душъ.

17. **Иванъ Ивановичъ,** род. 1801—1802 въ Петербургѣ; 17 сент. 1837 г.—изъ л.-гв. Измайловскаго полка переведенъ л.-гв. въ Егерьскій полкъ капитаномъ; 7 дек. 1837-же г. переведенъ л.-гв. въ Литовскій полкъ; полковникъ л.-гв. Московскаго полка (1843); генералъ-маіоръ въ отставкѣ; принималъ участіе въ Персидской кампаніи; † 1856 г. холостымъ въ Петербургѣ, гдѣ и погребенъ на Смоленскомъ кладбищѣ. . . . . 10.

18. **Николай Ивановичъ,** род. 1810—1811 г.; штабсъ-ротмистръ л.-гв. Уланскаго вел. кн. Михаила Павловича полка и адъютантъ командира 2 бригады 2 легкой гвардейской кавалерійской дивизіи (1843); полковникъ; † 1869 г. холостымъ въ с. Карповичахъ, Новозыбковскаго у., гдѣ и погребенъ . . . . . 10.

19. **Константинъ Ивановичъ,** род. 1812—1813 г. въ Петербургѣ; штабсъ-капитанъ полевой артиллеріи; генералъ-маіоръ; принималъ участіе въ покореніи Кавказа; † 14 мая 1868 г. холостымъ, похороненъ на Смоленскомъ кладбищѣ. . . . . 10.

20. **Антонъ Ивановичъ,** род. 17 янв. 1816 г. въ Петербургѣ; воспріемники: генералъ-маіоръ Николай Мартьяновичъ Сипягинъ и генералъ-маіора Михаила Андреевича Арсеньева жена Екатерина Семеновна; 20 февр. 1824 г.—пажъ Высоч. двора; 15 окт. 1829 г.—поступилъ въ Пажескій Корпусъ; 28 сент. 1833 г.—камеръ-пажъ; 2 сент. 1834 г.—выпущенъ за неспособностью къ военной службѣ въ статскую съ чиномъ 10 класса; 15 окт. 1834 г.—помощникъ контролера Военно-Счетной Экспедиціи; 9 февр. 1835 г.—и. д. помощника экспедитора Канцеляріи Государств. Контролера; 12 апр.

Собств. К. И. Шишкиной.

Акварель, раб. (1839 г.) Т. Г. Шевченка.

АНТОНЪ ИВАНОВИЧЪ

ЛАГОДА.

(Род. 17 янв. 1816 г. † 26 дек. 1876 г.).

1835 г.—бухгалтеръ Контрольной Коммиссіи для отчетовъ гражданскаго вѣдомства, съ оставленіемъ, сверхъ того, для занятій въ Канцеляріи; 22 янв. 1836 г.—бухгалтеръ во Временной Контрольной Коммиссіи по части провіантской; 22 февр. 1838 г.—титулярный совѣтникъ; 9 іюн. 1840 г.—въ Ревизіонную Коммиссію для ревизіи всѣхъ отчетовъ вѣдомства Путей Сообщенія и Публичныхъ зданій помощникомъ оберъ-контролера; 22 окт. 1840 г.—коллежскій ассесоръ; 6 авг. 1842 г.—уволенъ въ отпускъ на 4 мѣсяца въ Богемію и Италію и при этомъ переименованъ въ чиновники особыхъ порученій; отпускъ былъ продолженъ еще на 4 мѣсяца, и 6 апр. 1843 г. вступилъ въ должность чиновника особыхъ порученій; 27 мая 1843 г.—и. д. помощника оберъ-контролера при Кораблестроительномъ Департаментѣ Морского Министерства; 1 окт. 1843 г.—утвержденъ; надворный совѣтникъ со старшинствомъ съ 22 февр. 1844 г.; 26 апр. 1847 г.—коллежскій совѣтникъ; 18 авг. 1848 г.—экспедиторъ Канцеляріи Государств. Контроля; 7 мар. 1850 г.—статскій совѣтникъ; 12 сент. 1850 г.—членъ Комитета объ устройствѣ постоянной лѣчебницы для недостаточныхъ чиновниковъ; 6 мар. 1853 г.—Анну 2-ой степ.; 4 янв. 1855 г.—директоръ Хозяйственной части Правленія С.-Петербургскаго Николаевскаго Сиротскаго Института и Александровскаго Сиротскаго дома; 8 мар. 1859 г.—уволенъ отъ должности директора съ оставленіемъ на службѣ по вѣдомству С.-Петербургскаго Опекунскаго Совѣта; 7 февр. 1861 г.—экспедиторъ въ С.-Петербургскомъ Почтамтѣ по экспедиціи разбора всѣхъ приходящихъ внутреннихъ почтъ и раздачи простой корреспонденціи; 3 іюл. 1869 г.—то-же въ экспедиціи пріема и отправленія денежной и страховой корреспонденціи; 10 іюн. 1870 г.—дѣйствит. статскій совѣтникъ; 17 іюл. 1870 г.—уволенъ; † 26 дек. 1876 г. въ Петербургѣ, гдѣ и погребенъ на Смоленскомъ кладбищѣ . . . . . 10.

Ж. (съ 1849 г.) **Елена Іосифовна Вальпреда,** род. 6 мар. 1823 † 12 дек. 1855 г. въ Петербургѣ, гдѣ и погребена на Смоленскомъ кладбищѣ; дочь архитектора Іосифа Антоновича и Ѳедосьи Ѳедоровны Воробьевой († 18 дек. 1859 г.).

— **Аграфена Ивановна,** род. 25 іюн. 1803 г. въ Петербургѣ; † 1874 г. дѣвицей и погребена въ с. Карповичахъ . . . . . 10.

— **Марія Ивановна,** род. 1808; † 1850 г. дѣвицей и погребена въ с. Карповичахъ . . . . . 10.

— **Анастасія Ивановна,** род. 1812; † 1881 г. дѣвицей въ Петербургѣ и погребена въ с. Карповичахъ . . . . . 10.

— **Екатерина Ивановна,** род. 1815; † 1851 г. дѣвицей, погребена въ Петербургѣ на Смоленскомъ кладбищѣ . . . . . 10.

— **Надежда Ивановна**, род. 1817; † 1870 г. дѣвицей въ Петербургѣ, гдѣ и погребена на Смоленскомъ кладбищѣ . . . . . 10.

21. **Михаилъ Антоновичъ**, род. 1793; изъ 1 Кадетскаго Корпуса прапорщикъ 3-ей артиллер. бригады; 26 сент. 1813 г.—подпоручикъ; 22 янв. 1814 г.—Анну 4-го класса за сраженіе при Лейпцигѣ; 18 мая 1814 г.—поручикъ; 23 сент. 1814 г.—бригада переименована въ 4-ую; 28 февр. 1816 г.—штабсъ-капитанъ при отставкѣ; былъ въ походахъ: 1813 г.—подъ Люценомъ, Кульмомъ, Лейпцигомъ (раненъ пулею въ ступень лѣвой ноги и въ лѣвую руку повыше локтя); 1814 г.—при Арси, Фершампенуазѣ и Парижѣ; 1815 г.—въ Силезіи, Саксоніи и Баваріи; отставной штабсъ-капитанъ (1845); у него Козелецкаго у. въ дер. Берлозахъ и Лихолѣткахъ м. п. 38 душъ и 800 дес. земли (1845); † до 1874. . . 11.

22. **Семенъ Антоновичъ**, полковникъ (1874); генералъ-маіоръ. . 11.

23. **Павелъ Михайловичъ**, въ 1828 г. опредѣленъ въ Полоцкій пѣхотный полкъ . . . . . 12.

24. **Василій Ильичъ**, род. 12 апр. 1825 г. въ д. Гламаздахъ; воспріемникъ капитанъ Михаилъ Лагода, житель дер. Берлозъ (№ 21); въ Козелецкой Дворянской Опекѣ (1847). . . . . 13.

Ж . . . . .

25. **Николай Ильичъ**, род. 5 февр. 1833 г. въ д. Гламаздахъ; воспріемники: Андрей Васильевичъ Шкляревичъ, сынъ отставного поручика Василія Ѳедоровича, и умершаго коллежскаго секретаря, жителя Козелецкаго, Матвѣя Семеновича Бачилы дочь дѣвица Анна; въ Козелецкомъ уѣздномъ училищѣ (1847). . . 13.

— **Степанида Ильинична**, род. 13 нояб. 1822 г. въ д. Гламаздахъ; воспріемница Анастасія Павловна Пасенко, дочь поручика и жителя хут. Шамова; дѣвица въ 1847 г. . . . . 13.

— **Ксенія Ильинична**, род. 25 янв. 1827 г. въ д. Гламаздахъ; воспріемница дворянка, жительница г. Козельца, Меланія Пошевнина; дѣвица въ 1847 г. . . . . 13.

— **Елена Ильинична**, род. 19 мая 1836 г. въ Козельцѣ; воспріемники: титул. совѣтникъ, штатный смотритель Козелецкаго уѣзднаго училища Алексѣй Ѳедоровичъ Григоровскій и умершаго колл. секретаря Матвѣя Семеновича Бачилы дочь дѣвица Анна, жительница г. Козельца; въ Козелецкомъ уѣздномъ училищѣ (1847). 13.

VII.

26. **Валеріанъ Евграфовичъ**, род. 23 дек. 1843 г. въ с. Орѣховцѣ, Ардатовскаго у.; воспріемники: отставной поручикъ Михаилъ Ивановичъ Мирашевскій и прапорщица Степанида Яковлевна Мар-

тосъ; окончилъ курсъ Нижегородскаго Александровскаго Института; 6 ноября 1863 г. въ службѣ въ канцеляріи Арзамасскаго уѣзднаго предводителя дворянства; 10 янв. 1864 г.—дворянскій засѣдатель Арзамасскаго уѣзднаго суда; 27 апр. 1865 г.—колл. регистраторъ; 20 іюля 1865 г.—утвержденъ въ должности; губернскій секретарь со старшинствомъ съ 6 нояб. 1866 г.; 1 мар. 1869 г.—за штатъ; 27 апр. 1869 г.—и. д. секретаря Съѣзда мировыхъ судей Арзамасскаго округа; 12 нояб. 1869 г.—утвержденъ; 27 янв. 1871 г.—коллежскій секретарь; 24 сент. 1871 г.—участковый мировой судья Арзамасскаго у.; 20 апр. 1873 г.—то-же Виленскаго округа; 10 мая 1873 г.—назначенъ въ 6 участокъ; 28 мар. 1875 г.—уволенъ; 27 мар. 1876 г.—и. д. правителя канцеляріи Минскаго губернатора; 30 іюн. 1876г.—утвержденъ; 2 дек. 1876 г.—титул. совѣтникъ; 4 февр. 1877 г.—утвержденъ въ званіи директора Минскаго Губернскаго Комитета о тюрьмахъ; 16 дек. 1877 г.—коллежскій ассесоръ; 29 янв. 1878 г.—директоръ и казначей Минскаго дѣтскаго пріюта; 18 авг. 1878 г.—причисленъ къ Министерству внутр. дѣлъ съ откомандированіемъ въ распоряженіе Минскаго губернатора; 22 янв. 1879 г.—начальникъ отдѣленія Департамента духовныхъ дѣлъ иностранныхъ исповѣданій; 5 февр. 1880 г.—надворный совѣтникъ; 1 янв. 1883 г.—Владиміра 3-ей степ.; 15 мая 1883 г.—коллежскій совѣтникъ за отличіе; дѣйств. статскій совѣтникъ, чиновникъ особыхъ порученій при Министрѣ внутр. дѣлъ, управляющій отдѣленіемъ Департамента духовныхъ дѣлъ иностранныхъ исповѣданій; у него родовыхъ Арзамасскаго у. при дер. Шерстенѣ и Станниковѣ 322 дес. и Хорольскаго у. при дер. Лагодовкѣ 567 дес. земли (1883); † 26 авг. 1895 г. въ Петербургѣ. . . . . 16.

Ж. (съ 30 янв. 1870 г. въ Арзамасѣ) **Наталія Николаевна Григорова,** дочь Петрозаводскаго городничаго, коллежскаго секретаря Николая Петровича.

— **Александра Евграфовна,** род. 3 мар. 1840 г. въ приходѣ с. Семенова, Арзамасскаго у.; воспріемники: надв. совѣтникъ Иванъ Семеновичъ Лагода (№ 9) и отставного маіора Антоновскаго жена Евдокія Ѳедоровна. . . . . 16.

— **Зоя Евграфовна,** род. 10 дек. 1844 г. въ Арзамасѣ; воспріемники: исправникъ, подпоручикъ Михаилъ Ивановичъ Мирошевскій и маіорская дочь дѣвица Елисавета Васильевна Амфимова. . 16.

27. **Іосифъ Антоновичъ,** род. 29 сент. 1846 г. въ Петербургѣ; художникъ . . . . . 20.

Ж. **Юлія Ивановна Дейбнеръ,** въ 1-мъ бракѣ была за **Александромъ Степановичемъ Лашкевичемъ** († 1889).

28. **Иванъ Антоновичъ,** род. 29 сент. 1846 г. въ Петербургѣ; близнецъ № 27-го; † 1881 г. въ Брюсселѣ, гдѣ и погребенъ. . . 20.

— **Елена Антоновна,** род. 24 іюн. 1845 г. въ Петербургѣ. . . 20.

— **Викторія (Верина) Антоновна,** род. 14 дек. 1847 г. . . . . 20.

— **Ольга Антоновна,** род. 3 апр. 1850 г.; художница; † 25 іюл. 1881 г. и погребена въ с. Рождественѣ, Лужскаго у. Петербургской губ. *). . . . . 20.

За (съ 1880 г.) **Иваномъ Ивановичемъ Шишкинымъ,** профессоромъ Имп. Академіи Художествъ, род. 1832 † 1898 г.; его 2-ая жена.

— **Софія Антоновна,** род. 4 февр. 1854 г. . . . . 20.

За (съ 5 нояб. 1872 г. въ Петербургѣ) **Ахиллесомъ Матвѣевичемъ Хотинскимъ,** мичманомъ.

29. **Василій Васильевичъ,** род. 1875; коллежскій регистраторъ. 24.

VIII.

30. **Сергѣй Валеріановичъ,** род. 19 нояб. 1870 г. . . . . 26.

31. **Евгеній Валеріановичъ,** род. 21 февр. 1875 г. . . . . 26.

32. **Константинъ Валеріановичъ,** род. 5 іюн. 1877 г.; штабсъ-капитанъ 64 пѣх. Казанскаго Великаго Князя Михаила Николаевича полка (1908). . . . . 26.

— **Надежда Валеріановна,** род. 20 дек. 1871 г. . . . . 26.

За: 1) **Николаемъ Степановичемъ Леонтовичемъ;**

2) . . . . . .

Повидимому, къ этому-же роду принадлежитъ слѣдующая вѣтвь Лагодиныхъ и лица:

I.

1. **Иванъ Лагода,** жилъ въ с. Ивахникахъ, Лохвицкой сотни.

II.

2. **Климентій (Климъ) Ивановичъ Лагодинъ,** род. около 171..г.; „изъ предковъ козакъ“, уроженецъ и житель Борзенскій (1767). 1.

Ж. **Евфросинія** . . . . . , род. около 1723 г. въ Борзнѣ.

III.

3. **Трофимъ Климовичъ,** род. около 1747 г.; козакъ Борзенскій (1766); коллежскій канцелярист (1786). . . . . 2.

Ж. **Александра** . . . . . , дочь священника.

---

*) Ея „Рисунки карандашомъ 1879—1880“ изданы въ Петербургѣ въ 1887 г., in folio, картонажъ.

4. **Илья Климовичъ,** род. около 1758 г.; безъ чина, житель Борзенскаго у. (1786); колл. регистраторъ . . . . . 2.

Ж. **Анна** . . . . . , дочь козачья.

5. **Ѳома Климовичъ,** род. около 1760 г.; житель Борзенскаго у.; въ 1786 г. бездѣтенъ. . . . . 2.

Ж. **Марія** . . . . . , дочь мѣщанская.

— **Марія Климовна,** род. около 1751 г.; упоминается въ 1767 г.

IV.

— **Анастасія Трофимовна,** род. около 1785. . . . . 3.

6. **Алексѣй Ильичъ,** род. около 1783; колл. регистраторъ, возный Борзенскаго повѣта (1812) . . . . . 4.

7. **Трофимъ Ильичъ,** род. около 1785 г. . . . . 4.

8. **Владиміръ Ильичъ,** чиновникъ 9 класса, помощникъ секретаря при вице-директорѣ Инспекторскаго Департамента (1823—1824); 12 дек. 1823 г. получилъ орд. св. Анны 3-ей степ. . . . . 4.

---

1. **Іосифъ Лагода,** житель Лубенскій, около 1731 г. рукоположенъ въ діаконы.

1. **Евфросинія Лагодина,** жена войскового товарища (1793).

2. **Максимъ Алексѣевичъ Лагода,** род. около 1760 г.; губернскій регистраторъ при Козелецкомъ земскомъ судѣ (1786); возный Козелецкаго повѣта (1799—1803); губернскій секретарь (1817); жилъ въ Козельцѣ, холостъ (1786); у него дѣти: Евфросинія, род. 1797, Ксенія, род. 1799, Анна, род. 1800.

Неизвѣстно, принадлежитъ ли къ этому роду слѣдующая вѣтвь:

I.

1. **Антонъ Лагода,** поручикъ (возможно, что № 11 1-ой росписи).

II.

2. **Иванъ Антоновичъ,** изъ дворянъ Черниговской губ.; род. 1793—1796 г.; въ службѣ 28 нояб. 1812 г. изъ 1 Кадетскаго Корпуса прапорщикомъ 3 артилл. бригады; за отличіе въ сраженіи при г. Труа 19 и 20 февр. 1814 г.—подпоручикъ; за отличіе въ сраженіи при Парижѣ 18 мар. 1814 г.—поручикъ; 5 окт. 1817 г.—штабсъ-капитанъ при отставкѣ; 2 іюн. 1823 г.—поручикъ 24 артилл. бригады; 1 нояб. 1826 г.—въ 9 артилл. бригаду; 24 апр. 1829 г.—капитанъ; 29 мар. 1830 г.—командиръ легкой № 2 роты той-же

бригады; 1 апр. 1830 г.—подполковникъ за отличіе при Шумлѣ; 2 іюн. 1833 г.—полковникъ при отставкѣ; былъ въ походахъ: 1813 г.—при Лейпцигѣ, Торнѣ, Кульмѣ, Лейпцигѣ (4 и 6 окт., за что получилъ Анну 4-ой степ.); 1814 г.—при Баръ-сюръ-Объ, Труа, Провансѣ, Арси, Фершампенуазѣ, Парижѣ; 1815 г.—въ Польшѣ, Пруссіи и Саксоніи; 1828 г.—при Исакчѣ, Гирсовѣ (съ 3 по 11 іюн., за что Анну 3-ей степ. съ бантомъ), Шумлѣ (16 и 17 іюн., за что Владиміра 4-ой степ. съ бантомъ); 1830 г.—при Силистріи, Шумлѣ, Кулевчѣ (30 мая, за что Анну 2-ой степ.), Шумлѣ; 1830—1831 г.—противъ поляковъ; за нимъ Прилуцкаго у. благопріобрѣтенныхъ въ с. Голубовкѣ и Рудовкѣ м. п. 175, ж. п. 180 душъ и 750 дес. земли (1849); жилъ въ с. Голубовкѣ (1849); въ 1849 г. бездѣтенъ . . . . . 1.

Ж. **Евфросинія Ѳеодосіевна Александровичъ**, дочь капитана; въ 1-мъ бракѣ была за **Степаномъ Троцкимъ**, капитаномъ.

Совершенно иного происхожденія слѣдующая вѣтвь и лица:

I.

1. **Романъ Лагода.**

II.

2. **Петръ Романовичъ**, служилъ въ Черноморскомъ войскѣ; сотникъ (1793); съ 1797 г. въ отставкѣ, послѣ чего вскорѣ умеръ . 1.

Ж. **Прасковья Рудявская**, въ 1-мъ бракѣ была за . . . . . **Красовскимъ.**

3. **Иванъ Романовичъ**, коллежскій ассесоръ, штабъ-лѣкарь при Одесскомъ карантинномъ домѣ (1811); коллежскій совѣтникъ и кавалеръ (1827). . . . . 1.

III.

4. **Иванъ Петровичъ**, „житель г. Сумъ, состоящій въ мѣщанскомъ званіи“ (1828). . . . . 2.

---

1. **Николай Лагода,** коллежскій регистраторъ.

2. **Николай Николаевичъ**, род. 1848; дѣйствит. статскій совѣтникъ, предсѣдатель Оренбургской Палаты уголовнаго и гражданскаго суда. . . . . 1.

Ж. **Анна Владиміровна фонъ-Данненштернъ,** дочь инженеръ генералъ-маіора; въ 1891 г. бездѣтны.

3. **Андрей Николаевичъ Л.**, коллежскій регистраторъ, и. д. секретаря въ Петербургской Уголовной Палатѣ (1840).

4. **Андрей Николаевичъ Л.**, нотаріусъ въ Петербургѣ (1868).

5. **Александръ Николаевичъ Л.**, чиновникъ для особыхъ порученій при Туркестанскомъ генералъ-губернаторѣ (1881).

6. **Андрей Л.,** надворный совѣтникъ, † до 1908.

Ж. **Александра Саввична** . . . . , † 8 авг. 1909 г., погребена въ Петербургскомъ Новодѣвичьемъ монастырѣ.

7. **Петръ Андреевичъ**. . . . . 6.

— **Елена Андреевна** † 15 янв. 1883 г. и погребена въ Новодѣвичьемъ монастырѣ въ Петербургѣ . . . . . 6.

— **Марія Андреевна;** за . . . . . **Мазуркевичемъ**. . . . . 6.

— **Александра Андреевна** (1908) . . . . . 6.

— **Вѣра Андреевна** (1908) . . . . . 6.

8. **Александра Николаевна Л.**, † 8 янв. 1906 г. въ Петербургѣ, гдѣ и погребена въ Новодѣвичьемъ монастырѣ. За . . . . **Волковымъ.**

Неизвѣстно, къ какому роду отнести:

1. **Владиміръ Платоновичъ Л.,** подполковникъ 38 пѣх. Тобольскаго полка (1908).

2. **Николай Николаевичъ Л.,** титул. совѣтникъ (1908).

3. **Елисавета Владиміровна Л.,** вдова дѣйствит. статскаго совѣтника (1908).

4. **Александра Михайловна Л.,** за **Василіемъ Степановичемъ Гортынскимъ,** дѣйствит. статскимъ совѣтникомъ, род. 1819.

Лазаревичи *).

Существуетъ много родовъ этого имени; изъ нихъ помѣщаемъ два, какъ наиболѣе интересные въ генеалогическомъ отношеніи.

1. Потомство Лазаря Матвѣевича.

I.

1. **Матвѣй,** жилъ въ половинѣ XVII в.

II.

2. **Лазарь Матвѣевичъ,** „обыватель бывшій Ольховскій, а теперь Воронежскій“ (нояб. 1675—май 1676); „славетне урожоный панъ, обыватель Воронежскій“ (нояб. 1675—1692); товаришъ значный войсковый и обыватель Воронежскій (дек. 1679, мартъ 1687—іюль 1692); „славетный его милость панъ“ (іюль 1692—май 1695).—29 нояб. 1675 г. купилъ у Ивана Томасченка, гутника и обывателя Воронежскаго, за 75 золотыхъ гуту въ лѣсу къ рѣчкѣ Теребенѣ, съ грунтами; 9 мар. 1676 г. купилъ у Андреихи Суховійки и ея сына Михаила млинъ съ грунтами и ставомъ въ Воронежѣ, за 750 золотыхъ „з совитостью“; 9 мая 1676 г. купилъ три нивки надъ Осотою у обывателей Воронежскихъ Демида Савченка, Стецка Морозенка и Василя Кганджи, за „полсема золотого“; въ 1676 г. получилъ универсалъ гетмана Самойловича на млины по р. Есмани; 12 февр. 1678 г. купилъ хату съ пляцомъ въ Воронежѣ у Маріи Ярошихи, „за шкапу вороную и пять золотихъ“; 17 сент. 1679 г. купилъ у Агаѳіи Яцихи Крутихи, жительки Комишанской, „греблю з ставом и подставямъ, в уездѣ Воронѣзъскомъ, на речцѣ Османи, на шляху Глуховскомъ“, за 13 копъ; 23 дек. 1679 г. купилъ у урожоной Агаѳіи Кизимовны Мончинской, козачки и обывателькы Глуховской, половину гребли на р. Османѣ за 20 талярей; 25 февр. 1687 г. купилъ у Ильи Евстафьевича, священника

*) Значительная часть свѣдѣній для составленія росписи Лазаревичей почерпнута изъ архива П. П. Скоропадскаго.

с. Чарторійки, греблю на р. Османи съ млиномъ и грунтами за 400 золотыхъ; 14 марта 1689 г. купилъ у Василія Ѳедоровича, Шевлюжина зятя, млинъ на р. Осотѣ, „за сто копъ и семь золотихъ въ совѣтость“; 24 мар. 1689 г. купилъ у Хведора Иващенка хату въ Воронежѣ за пять копъ грошей; 5 дек. 1689 г. купилъ у Романа Хлѣбовскаго, обывателя Локотковскаго, сѣножать, „за золотихъ десять в совѣтость“; въ 1690 г. получилъ листъ Лазаря Барановича съ разрѣшеніемъ на постройку млина на р. Ивотѣ; въ 1694 г. получилъ отъ Ѳеодосія Углицкаго разрѣшеніе „подъ с. Погребками на рецѣ Ивотѣ греблю сипати межи обома берегами и млинъ зъ винницею при ней будовати“; 3 мая 1695 г. купилъ у Сидора Гавриловича, мешканца и ктитора Локотковскаго, сѣножать, за 9 золотыхъ; поселилъ у своей гуты хуторъ Гутку (1675); † до 1693. . . . . 1.

III.

3. **Іосифъ Лазаревичъ Лазарѣвичъ,** протопопъ Воронежскій (1688—1704); въ 1704 г. съ **женою** принялъ монашество; въ 1688 г. получилъ гетманскій универсалъ, по которому позволено ему было „на купленномъ его власномъ займищѣ на рѣчцѣ Шустцѣ, нижей села Локотокъ, греблю займати и млинъ фундовати, своею власною працею и коштомъ“ . . . . . 2.

4. **Романъ Лазаревичъ Лазарѣвичъ (Лазаренко),** сотникъ Воронежскій (мартъ 1689—1709); Нѣжинскій полковой судья (1710—1726); 3 авг. 1696 г. купилъ у Опанаса Голубицы, жителя Воронежскаго, гай надъ Кролевецкимъ шляхомъ; 25 мая 1698 г. подарилъ ему Иванъ Яковлевичъ Шолудко, житель и товарищъ сотни Воронежской, березникъ; 9 янв. 1699 г. купилъ у Домахи Кулешовны, жительки Воронежской, „комору в рынкѣ“, за 10 талярей; 22 дек. 1701 г. купилъ у Алексѣя Васильевича Вайдича, жителя Воронежскаго, лѣсъ, гай, працею его занятый, сѣножати, займище и паль, забитую на млинъ на р. Шосткѣ, „за пять куховъ горѣлки“; 27 апр. 1708 г. купилъ у Назара Стеценка, жителя Воронежскаго, дворъ на фольваркахъ за 150 золотыхъ; „понесши въ дому своемъ, подчасъ мимошедшой замишанины, неменшое черезъ огонь спустошене“, получилъ 24 окт. 1710 г. гетманскій универсалъ на с. Жорновки, Коропской сотни; 29 мая 1723 г. получилъ указъ Генеральной Войсковой Канцеляріи на владѣніе с. Бугриновкой (Ивангородской сотни) „до волѣ и диспозиціи совершенного гетмана“, за его „зъ давнихъ часовъ знатніе труди и праци войсковіе и неоставляючи за оніе нинѣ при старости его

безъ респекту"; на урядъ Нѣжинскаго полкового судейства владѣлъ с. Куликовкой; 9 окт. 1720 г. составилъ духовное завѣщаніе; бывшій Нѣжинскій полковой судья, въ іюлѣ 1726 г., за старостью и слабостью, поручилъ веденіе дѣла въ Генеральномъ Судѣ своему внуку войсковому канцеляристу Матвѣю Жураковскому; † до 1739. . . . . 2.

— **Марія Лазаревна Лазарѣвичевна.** . . . . . 2.

За (1683) **Иваномъ Холодовичемъ**, знатнымъ товарищемъ войсковымъ, † 1712.

IV.

5. **Ѳедоръ Іосифовичъ**, вмѣстѣ съ сестрою и зятемъ взятъ въ 1704 г. въ гетманскую оборону съ утвержденіемъ за ними отцовскихъ грунтовъ; отъ отца получилъ мельницу Симоновскую на р. Есмани; † до 1749 г. . . . . 3.

Ж. . . . . , во 2-мъ бракѣ за . . . . . .

— **Марія Іосифовна**. . . . . 3.

За (1703) **Андреемъ Давыдовичемъ**, жителемъ Воронежскимъ (1704).

— . . . . . **Іосифовна** . . . . . 3.

За (1703) **Василіемъ Голѣнковскимъ** *).

6. **Іосифъ Романовичъ**, священникъ Михайловской церкви въ м. Воронежѣ (съ 1711 г.?); † до 1723. . . . . 4.

Ж. . . . . , жива въ 1723 г.

7. **Семенъ Романовичъ**, въ 1720 г. давно уже былъ отдѣленъ отъ отца. 4.

8. **Василій Романовичъ**, род. около 1688 г.; „суддевичъ полку Нѣжинского" (1717); бунчуковый товарищъ (1727—1750); былъ въ Сулацкомъ походѣ и въ янв. 1727 г. отпущенъ изъ Астрахани домой; въ іюлѣ 1729 г. вмѣстѣ съ бунчуковымъ товарищемъ Моисеемъ Нестеренкомъ производилъ слѣдствіе о слободѣ Кибирщинѣ въ Стародубовскомъ полку; 13 авг. 1717 г. откупилъ за полторы тысячи золотыхъ млинъ на р. Осотѣ, называемый Бражинскій, у Семена Лукьяновича, священника Клишковскаго, которому онъ былъ проданъ **Акастасіей Романовной Демьяновой Маковской;** владѣлъ с. Жорновками (1730); за нимъ въ м. Воронежѣ 15 дв. и въ хут. Гуткѣ подсосѣдковъ 8 дв. (1736); въ 1745 г. получилъ царскую грамоту на с. Жорновки; 28 дек. 1750 г. купилъ

*) М. А. М. Ю., Черниг. Пал., оп. 10, в. 3. № 99. Вѣроятно, этотъ Василій Голѣнковскій одно лицо съ Василіемъ Голѣнковскимъ, Воронежскимъ протопопомъ (1711), и Варлаамомъ Г., архимандритомъ Кіево-Печерской Лавры (1717—1719).

у жителя Воронежскаго Романа Задіоры дворъ за 10 руб.; жилъ въ м. Воронежѣ (1743—1748); † до 1753. . . . . 4.

Ж. **Васса Ивановна Тимошенко**, род. около 1695 г., жива 1762, † до 1782; дочь значковаго товарища (внучка Стародубовскаго полковника **Тимоѳея Алексѣевича**); за нею въ Стародубовскомъ полку с. Тарасовка, дер. Мироновка, млинъ на р. Ваблѣ въ с. Бобрикѣ и дворъ въ Стародубѣ; 23 февр. 1753 г., вдова, купила у козака Воронежскаго Василія Скорохода ниву между Ображѣевскимъ и Богдановскимъ шляхами, за 10 рублей.

9. **Степанъ Романовичъ**, род. около 1692—1693 г.; бунчуковый товарищъ (1727); былъ въ Сулацкомъ походѣ и въ янв. 1727 г. „аттестованъ“ больнымъ и отпущенъ изъ Астрахани домой; 26 сент. 1735 г. получилъ универсалъ на званіе бунчуковаго товарища; то-же въ 1741 г.; за нимъ въ хут. Гуткѣ подсосѣдковъ 6 дворовъ (1723); за нимъ въ м. Воронежѣ 4 дв. (1736); жилъ въ м. Воронежѣ (1739—1748); † до 1765. . . . . 4.

Ж. **Наталія Ивановна Заруцковна**, род. около 1701 г. *).

— **Анна Романовна**, жила въ м. Сосницѣ (1739) . . . . . 4.

За: 1) **Романомъ Яковлевичемъ Жураковскимъ**, войсковымъ товарищемъ † до 1718;

2) (съ нояб. 1718 г. въ м. Воронежѣ) **Павломъ Леонтьевичемъ Полуботкомъ**, наказнымъ гетманомъ, † 17 дек. 1724 г. (его 2 жена).

— **Анастасія Романовна**, жива въ 1723 г. 4

За **Демьяномъ Ивановичемъ Маковскимъ**, протопопомъ Кролевецкимъ (Архивъ П. П. Скоропадскаго).

V.

— **Татьяна Ѳедоровна**, 13 апр. 1753 г. продала своему зятю Глуховскому атаману Ивану Яковичу прадѣдизный свой хут. Рагозинскій, Воронежской сотни, съ млиномъ за 3500 руб. . . . . 5.

За (съ 1723 г.) **Иваномъ Демьяновичемъ**, бунчуковымъ товарищемъ.

— **Софія Іосифовна**. . . . . 6.

За (1723) **Василіемъ Квѣлецкимъ** (архивъ П. П. Скоропадскаго).

10. **Иванъ Васильевичъ**,**) род. около 1715 г.; 15 сент. 1735 г. получилъ универсалъ на званіе бунчуковаго товарища; Нѣжинскій

*) Исповѣдныя вѣдомости Кролевецкой протопопіи за 1739. (Архивъ Черниговской Духовной Консисторіи).

**) Вѣроятно, къ нему относится свѣдѣніе: Іоаннъ Лазаревичъ, ученикъ „реторики“ Кіевской Академіи (1727).

полковой судья (1740—1766); былъ избранъ кандидатомъ въ подкоморіи Глуховскаго повѣта; служилъ 35 лѣтъ; 17 янв. 1766 г.—подкоморій при отставкѣ отъ всѣхъ службъ; абшитованный подкоморій (1783); за нимъ въ м. Воронежѣ 31 и въ хут. Гуткѣ 18 дв. (1781); за нимъ Кролевецкаго у. въ м. Воронежѣ м. п. 116, ж. п. 125, с. Гуткѣ м. п. 77, ж. п. 76, Стародубовскаго у. въ с. Тарасовкѣ м. п. 69, ж. п. 84 души (1783); † бездѣтнымъ. . . . . 8.

Ж. **Анастасія Степановна Родзянка,** род. около 1723 г., дочь полкового обознаго.

— **Анастасія Васильевна,** † 12 іюн. 1771; ея дѣти наслѣдовали имѣнія ея брата*) . . . . . 8.

За: 1) **Ѳедоромъ Аѳанасьевичемъ Грушинскимъ,** бунчуковымъ товарищемъ (1728—1735), † бездѣтнымъ до 20 марта 1742 г. (его духовное завѣщаніе составлено въ маѣ 1741 г.);

2) (1743) **Петромъ Степановичемъ Миклашевскимъ,** бунчуковымъ товарищемъ (1739—1785) **).

11. **Романъ Степановичъ,** род. около 1724 г.; генер. артиллеріи подканцеляристъ (1752); войсковой канцеляристъ (1762); возный Воронежской сотни (1765); возный (1781); 6 окт. 1782 г.—полковой писарь; то-же въ 1783 г.; за нимъ въ м. Воронежѣ и сл. Гуткѣ обоего пола 37 душъ (1783); за нимъ наслѣдственныхъ въ м. Воронежѣ и слободкѣ Гуткѣ м. п. 21, ж. п. 16 душъ (1783); жилъ въ м. Воронежѣ (1783); 16 дек. 1765 г. заложилъ за 500 рублей **Ивану Васильевичу** (№ 10) часть Середней мельницы на рч. Есманѣ. 9.

Ж. 1) **Анна Леонтьевна Грановская,** дочь Нѣжинскаго полкового обознаго;

2) **Марія Ивановна Михайловская.**

12. **Василій Степановичъ,** род. около 1726 года; упоминается въ 1748 г. . . . . 9.

— **Евфросинія Степановна,** род. около 1729—1731 г. . . . . 9.

За **Иваномъ Семеновичемъ Пулчевскимъ,** секундъ-маіоромъ, ассесоромъ Новгородсѣверской Гражданской Палаты (1786).

— **Меланія Степановна,** род. около 1740 г.; упоминается въ 1748 г. . . . . 9.

VI.

13. **Михаилъ Романовичъ,** вахмистръ Черниговскаго легкоконнаго полка (1783). . . . . 11.

---

*) Ея дядя—**Степанъ Васильевичъ Косачъ,** бунчуковый товарищъ, купившій 11 іюл. 1782 г. у Петра Миклашевскаго млинъ Бобрицкій съ грунтами за 1000 руб.

**) А. М. Ю., Черниг. Пал., оп. 10, в. 3, д. № 81.

2. Потомство Григорія Лазаревича.

I.

1. **Григорій Лазаревичъ,** „былъ подъ Прутомъ, Печорами, Каменнымъ затономъ, Перекопомъ, Помараньемъ, въ Польшѣ, подъ Ригою, Кіевомъ и въ Шведскую баталію умре“ (до 1741 г.).

Ж. **Анна Васильевна Родзянка,** дочь Миргородскаго полкового обознаго; жива въ 1746 г.

II.

2. **Данило Григорьевичъ,** по 1724 г. „былъ въ наученіи“; съ 1725 по 1728 г. находился въ Генеральной Войсковой Канцеляріи; съ 1729 г.—значковый товарищъ Миргородскаго полка и „былъ въ подчинкѣ Полтавской крѣпости, въ Царичанкѣ и Китайгородѣ былъ надъ работными людьми за командира; съ 1732 г.—полковой коммиссаръ; по окончаніи этой должности отвозилъ двѣ тысячи рублей денегъ на форпостную Любецкую команду, да и со всего полку собиралъ провіантъ и въ разные магазейны отправлялъ, на линію отводилъ работниковъ 350 человѣкъ, и въ крѣпость Киселевскую отправлялъ, и отводилъ козаковъ съ полку Миргородскаго на линію-жъ въ ассигнованное мѣстечко Сичовку, и оттуда возвратясь, слѣдствіе чинилъ въ полку Миргородскомъ о козакахъ и ихъ подпомощникахъ; въ предосторожность отъ непріятеля въ Орѣховомъ редутѣ былъ и особливо опредѣленъ былъ надъ десятисотнымъ числомъ козаковъ за командира для предосторожности отъ непріятеля и у надзиранія подчинки палисадовъ былъ; въ 1742 г. опредѣленъ по указу Ея Импер. Величества во вспомоществованіе къ сотнику Крижановскому у надзиранія сборовъ въ полку Миргородскомъ“; въ этой должности состоялъ и въ 1746 г.; 21 мар. 1746 г., по просьбѣ матери, принятъ съ братомъ въ вѣдѣніе Миргородской Полковой Канцеляріи и опредѣленъ въ войсковые товарищи; † до 1786 г. . . . . 1.

3. **Михаилъ Григорьевичъ,** по 1724 г. „былъ въ наученіи“; былъ въ Днѣстровскомъ, Очаковскомъ и Хотинскомъ походахъ; 21 мар. 1746 г., по просьбѣ матери, принятъ съ братомъ въ вѣдѣніе Миргородской Полковой Канцеляріи и опредѣленъ въ войсковые товарищи. . . . . 1.

III.

4. **Ѳедоръ Михайловичъ,** безъ чина, житель м. Опошнаго (1786); дворянинъ Зѣньковскаго повѣта (1794); дворянинъ м. Груни, тогоже уѣзда (1815). . . . . 3.

Ж. **Анна** . . . . . .

IV.

5. **Илья Ѳедоровичъ,** род. 1802; портупей-прапорщикъ 16 егерьскаго полка (1823). . . . . 4.

6. **Дмитрій Ѳедоровичъ,** род. 9 февр. 1815 г. въ м. Груни; канцелярист Ахтырскаго земскаго суда (1840) . . . . . 4.

Существуетъ еще родъ Лазаревичей, выводящій себя, но безъ достаточныхъ на то основаній, отъ Погарскаго сотника Лазаря Тимоѳеевича (1672) *).

Неизвѣстно, была ли дочерью № 8-го первой росписи **Анастасія Степановна Лазаревичъ,** дочь бунчуковаго товарища († до 1772), бывшая въ 1772 г. замужемъ за полковымъ есауломъ въ отставкѣ **Ѳедоромъ Кирилловичемъ Чернацкимъ.**

*) Роспись его помѣщена въ „Родословной книгѣ Черниговскаго дворянства“, изд. гр. Г. А. Милорадовича, ч. VI.

Ласкевичи.

I.

1. **Остапъ Ласченко,** жилъ во 2-ой половинѣ XVII вѣка.

Ж. **Евфросинія Максимовна Илляшенко,** дочь Лубенскаго полковника.

II.

2. **Григорій Остаповичъ Ласкевичъ,** † бездѣтнымъ . . . . . 1.

3. **Семенъ Остаповичъ Ласкевичъ,** „черезъ немалое время" служилъ Роменскимъ городовымъ атаманомъ; товарищъ сотни Роменской (1709); Роменскій городовой атаманъ (апр. 1718); Лубенскій полковой есаулъ (1721—1728); Роменскій сотникъ (1728); служилъ болѣе 40 лѣтъ и былъ въ польскихъ, Сулацкомъ и Крымскомъ походахъ, причемъ въ послѣднемъ и „животъ свой окончилъ"; получилъ отъ гетмана Мазепы универсалъ на с. Басовку, Роменской сотни, и на млинъ въ с. Николаевкѣ на р. Ромнѣ; 11 авг. 1709 г. получилъ гетманскій универсалъ на тѣ-же имѣнія; получилъ отъ Скоропадскаго универсалъ на с. Герасимовку; † до 1745. . 1.

Ж. . . . . , въ 1745 г.—вдова, у ней въ Басовкѣ 13 дворовъ и подсосѣдковъ 1 дворъ.

4. **Иванъ Остаповичъ Ласкевичъ.** значный товарищъ Лубенскаго полка (1708); 10 янв. 1708 получилъ гетманскій универсалъ на всѣ доходы съ млина о трехъ колахъ на р. Ромнѣ на греблѣ Процювской, принадлежавшаго раньше его дѣду Лубенскому полковнику **Максиму Илляшенку** и его женѣ. . . . . 1.

— **Анна Остаповна Ласкевичевна,** † бездѣтной.

III.

5. **Петръ Семеновичъ,** съ 1735 г., по Высочайшему указу, опредѣленъ былъ „къ переводу и своду правнихъ книгъ съ прочіими персонами, въ которой коммиссіи съ того 1735 по 1743, іюля по 15 число находился"; войсковой товарищъ (1745); 19 янв. 1745 г.—бунчуковый товарищъ *); то-же въ 1763 г.; у него Роменской сотни

*) Вѣроятно, онъ названъ **Петромъ Лазкевичемъ**, въ числѣ учениковъ „реторики" Кіевской Академіи въ 1727 г. (Архивъ св. Синода, т. VII).

въ с. Герасимовкѣ 29 дворовъ, подсосѣдковъ 3 двора (1745); † до 1764 г. . . . . 3.

Ж. **Меланія** . . . . . , грамотная.

6. **Павелъ Семеновичъ**, служилъ болѣе пяти лѣтъ въ Генеральной Войсковой Канцеляріи; войсковой товарищъ (1745); бунчуковый товарищъ; † до 1763 г. . . . . 3.

Ж. (съ 1742 г.) **Марія Ѳедоровна Сытина**, неграмотная, дочь бригадира; во второмъ бракѣ была (1763—1777) за **Василіемъ Чесноком**ъ, компанейскимъ полковникомъ; владѣла с. Васьковцами, Константиновской сотни *).

— **Татьяна Семеновна** . . . . . 3.

За **Иваномъ Тимоѳеевичемъ Булавкой**, бунчуковымъ товарищемъ.

— **Ефросинья Семеновна** . . . . . 3.

За **Иваномъ Себастіановичемъ**, бунчуковымъ товарищемъ.

7. **Ѳеодоръ Ласкевичъ**, войсковой товарищъ, † до 1757 г. **) . 3?

Ж. **Прасковія Якимовна**, ... , во 2-мъ бракѣ (1760) за **Алексѣемъ Ершовымъ**, подполковникомъ Ландмилицкихъ полковъ (1760) ***).

— **Анна Ивановна**, за нею млинъ о трехъ колахъ на греблѣ Процювской, утвержденный за ея мужемъ универсаломъ отъ 11 окт. 1709 г. . . . . 4.

За **Андреемъ Павловичемъ Полетикою**, бунчуковымъ товарищемъ, † 1773.

— **Марія Ивановна**, † бездѣтной. . . . . 4.

За . . . . ., священникомъ Петропавловскимъ Гадяцкимъ.

IV.

— **Прасковія Петровна** . . . . . 5.

За (1764) **Петромъ Матвѣевичемъ Телесницкимъ**, войсковымъ канцеляристомъ (1764), двоюроднымъ братомъ генер. судьи Ильи Журмана.

8. **Иванъ Павловичъ**, род. около 1753; съ 1769 г. въ службѣ коллежскимъ канцеляристомъ при дѣлахъ Генеральнаго Суда;

---

*) Ярославецкій архивъ Кочубеевъ. Въ „Дневныхъ Запискахъ“ Якова Марковича (изд. 1859 г., ч. II, стр. 182) сказано подъ 14 ноябр. 1742 г.: (Москва) Ввечеру ѣздилъ къ бригадиршѣ Ситиновой съ п. Лазкевичемъ, который сговорилъ себѣ дочь ея, гдѣ довольно посидя и позабавившись охотою, повернулись домой“.

) Вѣроятно, онъ названъ **Ѳедоромъ Лазкевичемъ въ числѣ учениковъ „реторики“ Кіевской Академіи въ 1727 г. (Архивъ св. Синода, т. VII).

***) Румянц. Музей, Картонъ съ Малоросс. актами, № 97.

17 авг. 1772 г.—войсковой товарищъ; 4 февр. 1781 г.—бунчуковый товарищъ; то-же въ 1784 г.; засѣдатель Роменскаго уѣзднаго суда (1784); премьеръ-маіоръ въ отставкѣ (1786—1798); коллежскій ассесоръ, подкоморій Роменскаго повѣта (1807); за нимъ Роменскаго у. обоего пола 993 души (1786); тамъ-же въ четырехъ селахъ и семи хуторахъ м. п. 720, ж. п. 747 душъ (1798); жилъ въ хуторѣ при с. Волковцахъ, Роменскаго у. (1798). . . . . 6.

Ж. **Марія Алексѣевна Евреинова,** дочь полковника.

9. **Ѳедоръ Павловичъ,** род. около 1756; съ 1773 г. въ службѣ; коллежскій канцелярист (1781); 4 февр. 1781 г.—войсковой товарищъ; 23 дек. 1783 г.—бунчуковый товарищъ; то-же въ 1784 г.; коллежскій ассесоръ „не въ отставкѣ“ (1786—1798); за нимъ Роменскаго у. обоего пола 920 душъ (1786); за нимъ наслѣдственныхъ Роменскаго у. въ с. Басовкѣ м. п. 187, ж. п. 186, с. Вовковцахъ м. п. 154, ж. п. 146, с. Коровинцахъ м. п. 132, ж. п. 152, с. Герасимовкѣ м. п. 94, ж. п. 96, дер. Дегтярнѣ м. п. 2, ж. п. 4, хуторахъ: Лахновщинѣ м. п. 34, ж. п. 38, Маломъ м. п. 74, ж. п. 71, Патичихѣ м. п. 5, ж. п. 5, Гаѣ м. п. 34, ж. п. 38, Пустухѣ м. п. 8, ж. п. 9, Пожарьи м. п. 10, ж. п. 7, Переточкахъ м. п. 5, ж. п. 8, Строканивщинѣ м. п. 6, ж. п. 5, а всего обоего пола 1510 душъ (1798); жилъ въ с. Басовкѣ (1798); за нимъ въ Роменскомъ у. м. п. 916 душъ (1811); † до 1816 . . . . . 6.

Ж. **Ульяна Прохоровна Забѣла,** дочь дѣйствит. статскаго совѣтника.

10. **Андрей Ѳедоровичъ,** † до ноября 1760 г. . . . . 7.

Ж. **Анастасія Дмитріевна** . . . . . , жила въ хут. Пожарнѣ, Константиновской сотни (1760); во 2-мъ бракѣ за (1763) **Степаномъ Высоцкимъ,** войсковымъ товарищемъ (1763).

V.

11. **Андрей Ивановичъ,** род. 1789. . . . . 8.

— **Елисавета Ивановна,** род. около 1783. . . . . 8.

— **Анна Ивановна,** род. 1793. . . . . 8.

12. **Прохоръ Ѳедоровичъ,** род. около 1784; коллежскій ассесоръ (1812—1832); Роменскій уѣздный земскій коммиссаръ (1812), уѣздный подкоморій (1819) и предводитель дворянства (съ сент. 1823 по сент. 1832 г.) 9

Ж. (1819) **Варвара Семеновна Мазаракій,** дочь маіора.

13. **Левъ Ѳедоровичъ,** род. 26 февр. 1792 г. въ Роменскомъ у., крещенъ въ с. Великихъ Будкахъ; коллежскій секретарь (1829), помѣщикъ Роменскаго у. (1829); † до 1835. . . . . 9.

Ж. **Варвара Ивановна,** . . . . . , жива въ 1851 г.

14. **Василій Ѳедоровичъ**, род. 1798—1799 г.; 1 апр. 1817 г.—въ службѣ юнкеромъ л.-гв. Кирасирскаго полка; 4 іюля 1818 г.—корнетъ; 21 нояб. 1819 г.—поручикъ при отставкѣ по болѣзни; хоружій Роменскаго у. (1832); за нимъ Роменскаго у. въ с. Басовкѣ 108, Волковцахъ 50, Коровинцахъ 53, Герасимовкѣ 1, хуторахъ: Гаѣ 16 и Переточкахъ 23, а всего 251 душа (1838); за нимъ съ женою въ Полтавской губерніи родовыхъ 1200 душъ (1842); помѣщикъ Роменскаго у. (1849) . . . . . 9.

Ж. **Анна Петровна Скоропадская**, дочь гвардіи прапорщика.

— **Марія Ѳедоровна**, род. около 1783 г. . . . . 9.

— **Евфросинія Ѳедоровна**, род. около 1785 г.; дѣвица въ 1808 г.; † 1822; объ ея имѣніяхъ см. роспись Лукомскихъ.

За **Ниломъ Степановичемъ Лукомскимъ**, поручикомъ, помѣщикомъ Прилуцкаго повѣта.

— **Анастасія Ѳедоровна**, род. 1789. . . . . 9.

15. . . . . **Андреевичъ**, малолѣтній въ 1760 г. . . . . 10.

VI.

— **Марія Андреевна** . . . . . 11 ?

За **барономъ Евстафіемъ (Густавомъ-Рейнгольдомъ) Романовичемъ Менгденъ**, генералъ-лейтенантомъ (род. 1798 † 1874), помѣщикомъ с. Новаковъ, Лубенскаго у.; его 1-я жена.

— **Авдотья Прохоровна** . . . . . 12.

За **Василіемъ Ѳедоровичемъ Аксамитнымъ**.

16. **Василій Львовичъ**, род. 21 янв. 1819 г. въ хут. Маломъ при с. Басовкѣ, Роменскаго у.; 4 нояб. 1836 г. въ службѣ унтеръ-офицеромъ л.-гв. въ Гродненскомъ гусарскомъ полку; 17 февр. 1839 г.—юнкеръ; 14 апр. 1840 г.—корнетъ; 13 авг. 1841 г.—поручикъ при отставкѣ; помѣщикъ с. Басовки (1843—1851). . . . 13.

Ж. **Елена Васильевна Балясная** *).

— **Марія Львовна**, род. 22 іюл. 1823 г. въ Роменскомъ у. . . 13.

17. **Павелъ Васильевичъ**, род. 1826. . . . . 14.

18. **Николай Васильевичъ**, род. 1833 . . . . . 14.

— **Елена Васильевна**, род. 1822 . . . . . 14.

— **Ульяна Васильевна**, род. 1824 . . . . . 14.

— **Софія Васильевна**, род. 1828 . . . . . 14.

— **Александра Васильевна**, род. 1830 . . . . . 14.

---

*) Сообщено П. В. Новицкимъ.

VII.

19. **Андрей Васильевичъ**, род. 1 мая 1843 г. въ с. Басовкѣ . . 16.
20. **Левъ Васильевичъ**, род. 1 мая 1844 г. въ с. Басовкѣ . . 16.
21. **Василій Васильевичъ**, род. 3 іюл. 1851 г. въ с. Басовкѣ . 16.
— **Екатерина Васильевна**, род. 20 сент. 1846 г. въ с. Басовкѣ; дѣвица въ 1871 г. . . . . 16.
— **Варвара Васильевна**, род. 15 янв. 1849 г. въ с. Басовкѣ . 16.

Въ роспись не вошли:

1. **Григорій Лазкевичъ**, ученикъ „синтактики“ Кіевской Академіи (1727).
2. **Анна Ѳедоровна Л.**, дочь бунчуковаго товарища. За **Василіемъ Миткевичемъ**, сотникомъ (1790).
3. **Ѳедоръ Л.**, род. около 1758 г., прапорщикъ въ отставкѣ (1786); за нимъ въ Роменскомъ у. 794 обоего пола души (1786). Ж. **Варвара Ѳедоровна Столповская**, дочь бунчуковаго товарища; въ 1786 г. бездѣтны.
4. **Григорій Л.**, войсковой товарищъ † до 1766.
5. **Василій Григорьевичъ**, упоминается въ 1766 г. . . . . 4.
6. **Семенъ**, † до 1844.
7. **Татьяна Семеновна**, дѣвица въ 1844 г. . . . . 6.
8. **Константинъ Васильевичъ**, поручикъ, городничій въ Каневѣ (1840), имѣлъ знакъ отличія Военнаго Ордена подъ № 50715.
9. **Николай Константиновичъ**, подполковникъ 42-го пѣхотнаго Якутскаго полка (1908).

Лашкевичи*).

I.

1. **Гаврило**, жилъ въ XVII столѣтіи.

II.

2. **Тишко (Тихонъ) Гавриловичъ,** прозываемый **Лашко,** мѣщанинъ Стародубовскій (1677); 30 іюля 1677 г. купилъ у Василія Михайловича Тавинскаго, козака сотни полковой Стародубовской, „пляцъ дворовій, стоячій въ парканѣ на Пробитой улици, обмежу з едного боку брама пробитая и валъ, а з другого боку—Остранина небощика", „за пѣнязей 20 копъ грошей личби Литовской монети доброй чехами". (Румянц. Опись Малороссіи, полкъ Старод., т. 71, л. 149). Этимъ дворомъ въ 1767 г. владѣлъ Погарскій земскій судья **Степанъ Ивановичъ Лашкевичъ** (№ 10). . . . . 1.

III.

3. **Семенъ Тихоновичъ (Тишковичъ, Тищенко, Лашкевичъ),** мѣщанинъ Стародубовскій (1700); лавникъ Стародубовскаго магистрата (1705, 1708); кандидатъ въ войты Стародубовскаго магистрата (1719), котораго былъ райцей (1708, 1714, 1718—1719); „войтовское мѣсто содержащій" (1718, 1719); вновь кандидатъ въ войты того-же магистрата (1723, 1725, 1730); въ 1728 г. принятъ гетманомъ Даніиломъ Апостоломъ въ „протекцію"; бурмистръ Стародубовскаго магистрата (1737—1738); 10 мая 1700 г. купилъ у Гапошки Остаповича, жителя Старод., пожню подъ Стародубомъ за 60 золотыхъ; за нимъ полковой Стародубовской сотни въ с. Остроглядовѣ 2 хаты и бобылей „у хаткахъ землянкахъ" 8 хатъ (1723); † 5 янв. 1743 г. въ Стародубѣ**). . . . . 2.

---

*) О нихъ см. статью Ѳ. Николайчика: „Родъ Лашкевичей и дневникъ одного изъ нихъ", „Кіевская Старина" 1887 г., декабрь, стр. 696—716, и „Кіевскую Старину" 1885 г., апрѣль, стр. 776—782.

**) Дневникъ Ханенка, 189.

Ж. 1) **Марина Яковлевна Рубецъ**, дочь Якова Михайловича Рубца.

2) **Татьяна Іосифовна** . . . . . , род. около 1663 г., жила въ Стародубѣ въ 1763 г.

IV.

4. **Карпъ Семеновичъ**, род. около 1685 г.; жилъ въ Стародубѣ въ 1763 г. и былъ бездѣтенъ. . . . . 3.

Ж. **Марія Ѳедоровна** . . . . , род. около 1705 г.

5. **Иванъ Семеновичъ (Тищенко, Лашкевичъ-Рубцовъ** (1729), **Лашкевичъ**), род. около 1687—1692 г.г.; съ 1724 г. въ службѣ значковымъ товарищемъ Стародубовскаго полка; то-же въ 1739 г.; „ассесоръ суду полкового Стародубовскаго“ (1731); съ 1740 и по 1746 г. — Стародубовскій городовой атаманъ; 17 дек. 1746 г., „за старостью лѣтъ своихъ и будучи при слабости здоровья, онаго званія своего и никакихъ другихъ службъ, какъ воинскихъ, такъ и гражданскихъ, отправлять всячески не можетъ; къ тому же де жены его, Лашкевича, перваго мужа умершаго **Василія Журмана** сынъ бунчуковый товарищъ **Илья Журманъ**, живучи купно съ нимъ, Лашкевичемъ, въ одномъ домѣ, нынѣ дѣйствительно въ службѣ Ея Импер. Величеству по званію своему находится“, — уволенъ отъ всѣхъ службъ съ чиномъ бунчуковаго товарища; вмѣстѣ съ пасынкомъ Ильею Журманомъ владѣлъ с. Задубеньемъ (1729); владѣлъ изъ имѣній, доставшихся ему по матери: половиною с. Брахлова, Любечанъ, Полхова, Обтень, слободки Шамовки, с. Еліонки, слободою Воронецъ, мельницами: на рч. Бабинцѣ, подъ Стародубомъ, на рч. Снови, на рч. Ирпѣ и на ручьѣ подъ мѣстечкомъ Новымъ Ропскомъ, дворомъ и коморой на рынкѣ въ Стародубѣ; жилъ въ с. Гарцовѣ (1725); 14 мар. 1749 г., вмѣстѣ съ другими наслѣдниками Якова Рубца, получилъ универсалъ на эти имѣнія; жилъ въ с. Гарцовѣ (1739) и с. Брахловѣ (1754); † 1765. 3.

Ж. **Евфросинія Ивановна Губчицъ**, род. около 1696 г., дочь Почеповскаго сотника; въ 1-мъ бракѣ была за **Василіемъ Матвѣевичемъ Журманомъ**, значковымъ товарищемъ (1723).

6. **Артемій Семеновичъ (Тищенко, Лашкевичъ)**, бурмистръ Стародубовскаго магистрата (1737, 1743); знатный мѣщанинъ и купецъ Стародубовскій (1738, 1743); житель г. Стародуба (1752); 16 окт. 1752 г., по универсалу гетмана Разумовскаго, по его доношенію и за службы отца и брата **Ивана**, опредѣленъ въ службу войсковымъ товарищемъ; 27 мар. 1738 г. купилъ у своего тестя бунчуковаго товарища Василія Завадовскаго „хуторъ въ деревнѣ Хому-

товкѣ съ млиномъ, полемъ пахотнимъ, сѣножатми, гаями и зо всѣми угодіями", за 400 рублей*); † до 1763. . . . . 3.

Ж. (1738) **Евдокія Васильевна Завадовская**, род. около 1695 г., дочь бунчуковаго товарища; въ 1763 г. жила въ Стародубѣ.

7. **Онисифоръ (Ониско) Семеновичъ (Тищенко)**, значковый товарищъ Стародубовскаго полка; 20 окт. 1725 г. купилъ у своего тестя значковаго товарища Михаила Тимоѳеевича Улѣзка млинъ въ с. Высокомъ на р. Сечнѣ, объ одномъ колѣ, за 200 талярей (Рум. Оп. Малор., п. Старод., т. 78, л. 405); † до 1758. . . . . 3.

Ж. (1725) **Ульяна Михайловна Улѣзко**, дочь значковаго товарища; неграмотная; 10 янв. 1773 г. уступила своимъ сыновьямъ **Максиму** и **Ѳедору Лашкевичамъ** наслѣдственныя свои имѣнія: подданническіе дворы въ дер. Пихторовкѣ и с. Рохмановѣ и мельницу въ с. Рохмановѣ, „впустѣ находящуюся".

8. **Ѳедоръ Семеновичъ**, род. около 1708—1713 г.; купецъ Стародубовскій (1743); бурмистръ Стародубовскаго магистрата (окт. 1744); мѣщанинъ Стародубовскій (сент. 1751); житель г. Стародуба (1752); 16 окт. 1752 г., по универсалу гетмана Разумовскаго, по его доношенію и за службы отца и брата **Ивана**, опредѣленъ въ службу войсковымъ товарищемъ; началъ нести службу съ 14 янв. 1754 г., когда по ордеру Генеральной Канцеляріи опредѣленъ къ бунчуковому товарищу Якову Тарновскому, „гдѣ будучи, порученное отъ господина Тарновскаго исправлялъ и хранилъ вѣрно безъ упущенія"; въ 1754 г., по выбору Полковой Стародубовской Канцеляріи, опредѣленъ полковымъ коммиссаромъ; въ 1756 г., по ордеру Генеральной Войсковой Канцеляріи, „былъ въ присутствіи въ Полковой Стародубовской Канцеляріи при разборѣ дѣла бывшаго индуктовыхъ зборовъ дозорци (что въ 1761 г. войсковой товарищъ) Ивана Бѣлоровскаго съ мѣщаниномъ Стародубовскимъ Иваномъ Ладухою по торговому ихъ промыслу"; въ 1759 г., по ордеру Генеральной Войсковой Канцеляріи, „находился въ полку Черниговскомъ комендиромъ при указныхъ пограничныхъ работахъ надъ козаками полку Нѣжинского"**); полковой хорунжій (1767); купилъ у Павла Заруцкаго с. Ковпинку; жилъ въ с. Остроглядовѣ (1763); † до 1781 г. . . . . 3.

Ж. **Агаѳія Семеновна Соболевсковна*****), род. около 1716—1718 г., за нею въ с. Ковпинкѣ 60 дворовъ (1781); жила въ с. Ковпинкѣ (1787); дочь Погарскаго сотника.

*) Рум. Оп. Малороссіи, полкъ Стародубовскій, т. 82.

**) Его сказка, данная 30 дек. 1761 г. (Харьк. Историч. Архивъ, № 3705).

***) Черниговскій земскій музей имени В. В. Тарновскаго, № 575.

V.

9. **Илья Ивановичъ,** род. около 1725 г., упоминается въ 1739 г.; † до 1754 г. . . . . 5.

10. **Степанъ Ивановичъ,** род. около 1733—1734 г.; съ 1751 г. въ службѣ войсковымъ канцеляристомъ въ Генеральной Войсковой Канцеляріи; съ 1754 г.—бунчуковый товарищъ; съ 1764 г.—земскій судья Погарскаго повѣта и былъ имъ до 1779 г.; съ 1772 г.—предводитель шляхетства Погарскаго повѣта и былъ имъ еще въ 1775 г.; съ 1779 г.—подкоморій; съ 1782 г.—надворный совѣтникъ и утвержденъ въ должности предсѣдателя верхняго земскаго суда Новгородсѣверскаго повѣта; 21 мар. 1774 г. купилъ у подкомораго Погарскаго повѣта Якова Галецкаго „жилой дѣдовскій домъ и другіе дома и строенія, грунты въ Погарѣ и млинъ на р. Судости, впустѣ находячійся", за 3000 рублей; у него въ Погарѣ „домъ каменный о 3 покояхъ, да съ пристроенними къ оному деревяними 5 покоями, о 8 покояхъ" (1781); за нимъ въ с. Бабиничахъ 11 дв., д. Житнѣ 8 дв., д. Полховѣ 24 дв., д. Шамовкѣ 8 дв., с. Брахловѣ 44 дв. и бездворныхъ 18 хатъ, въ д. Обтеняхъ 7 дв., д. Галагановкѣ (Норицѣ) 33 дв. (1781); по раздѣлу съ двоюродными братьями, дѣтьми № 8-го, получилъ дворы въ Стародубѣ; владѣлъ грунтами въ с. Курковичахъ, мельницей въ г. Погарѣ, нѣсколькими дворами и мельницей въ Стародубѣ, землями и мельницами въ хут. Ирпѣ на р. того-же имени и ея притокѣ Прудцѣ, домомъ, шинкомъ и винокурней въ с. Ущерпьѣ, дворомъ и половиной мельницы въ хут. Брусѣ, грунтами въ с. Желѣзномъ Мостѣ, Любечанахъ, Бровничахъ, Тимоновичахъ и хут. Гремячкѣ; авторъ „Дневника"; † 1782. . . . . 5.

Ж. (съ 1758 г.) **Прасковья Григорьевна Галаганъ** *), дочь Прилуцкаго полковника; за нею, по уступкѣ сестры ея Елены Григорьевны Миклашевской отъ янв. 1768 г., слоб. Норица (Галагановка); за нею въ с. Брахловѣ 245, д. Полховѣ 114, Любечанахъ 105, Тимоновичахъ 10, Бровничахъ 27, Обтеняхъ 40, х. Ирпѣ 5, д. Шамовкѣ 39 и сл. Норицѣ 174 м. п. души (1783).

— **Марѳа Ивановна,** род. около 1731 г., † до 1783. . . . . 5.

За: 1) (съ 1747 г.) **Степаномъ Семеновичемъ Березовскимъ,** род. около 1729 г., † около 1761 г., бунчуковымъ товарищемъ;

2) (1766) **Григоріемъ Карповичемъ Долинскимъ,** статскимъ совѣтникомъ.

---

*) О ней см. „Кіевскую Старину" 1883 г., ноябрь, 466, и „Опис. Старой Малороссіи", т. III, стр. 52.

11. **Артемій Артемьевичъ**, род. около 1718 г.; съ 1747 г. въ службѣ войсковымъ канцеляристомъ; 21 дек. 1765 г.—бунчуковый товарищъ; † до 1784. . . . . 6.

Ж. (1769) **Татьяна Григорьевна Кулябка**, род. около 1728 г., дочь бунчуковаго товарища.

12. **Михаилъ Артемьевичъ**, съ 1759 г. въ службѣ войсковымъ канцеляристомъ въ Генеральной Войсковой Канцеляріи, затѣмъ въ Генеральномъ Судѣ; 28 окт. 1763 г.—войсковой товарищъ; то-же въ 1784 г. . . . . 6.

13. **Николай Артемьевичъ**, род. около 1745 г.; съ 1764 г. въ службѣ у письменныхъ дѣлъ въ Генеральномъ Судѣ; 20 декаб. 1765 г.—войсковой товарищъ; то же въ 1784 г. . . . . 6.

14. **Іосифъ Артемьевичъ**, род. около 1747 г.; съ 1768 г. въ службѣ; капитанъ 3-го Гренадерскаго полка; 23 окт. 1779 г. изъ экзекуторовъ 6-го Департамента Сената назначенъ оберъ-секретаремъ Правит. Сената; то-же въ 1784 г.; 22 дек. 1784 г.—статскій совѣтникъ; предсѣдатель Гражданской Палаты Новгородсѣверскаго намѣстничества (1792—1793); 2 сент. 1793 г.—дѣйствит. статскій совѣтникъ; то-же въ 1803 г.; кавалеръ св. Владиміра 3-й степени (1803); † 21 іюн. 1803 г. въ приходѣ с. Суходолья, гдѣ и погребенъ, 57 лѣтъ отъ роду*). . . . . 6.

15. **Аѳанасій Артемьевичъ**, род. около 1749 г.; 5 февр. 1765 г. въ службѣ къ письменнымъ дѣламъ Малороссійской Коллегіи; 9 апр. 1769 г.—войсковой канцелярист; 11 сент. 1773 г.—опредѣленъ въ должность секретарскую въ диванъ княжества Молдавскаго отъ графа П. А. Румянцова и въ этой должности находился до заключенія мира съ Оттоманскою Портою; 28 апр. 1776 г.—секретарь въ Малороссійской Коллегіи; 12 дек. 1778 г.—бунчуковый товарищъ; съ 1779 г.—земскій судья Погарскаго повѣта; 3 дек. 1779 г.—утвержденъ; 13 авг. 1781 г.—надворный совѣтникъ; 1 окт. 1781 г.—Новгородсѣверскій губернскій стряпчій; 15 окт. 1782 г.—предсѣдатель 2-го департамента верхняго земскаго суда Новгородсѣверской губерніи; 1 янв. 1793 г.—коллежскій совѣтникъ; въ 1797 г., по упраздненіи Новгородсѣверской губерніи, уволенъ въ отставку; то-же въ 1801 г.; за нимъ съ подпоручикомъ **Василіемъ Лашкевичемъ** (№ 21) въ с. Суходольѣ 6 дв. (1781); за нимъ Стародубовскаго у. въ с. Дохновичахъ и Суходольѣ, Мглинскаго у. въ с. Бабиничахъ и дер. Житнѣ обоего пола 199 душъ (1782); жилъ въ Новгородсѣверскѣ (1782). . . . . 6.

*) Изъ бумагъ Орденскаго Капитула, рукоп. Шлуна, стр. 24, 26 и метрика кончины (Архивъ Черниг. Дух. Консисторіи).

Ж. . . . . † до 1801 г.

— **Анна Артемьевна**. † до 1783 г. . . . . 6.

За **Яковомъ Степановичемъ Якимовичемъ**, бунчуковымъ товарищемъ (1783).

— **Марѳа Артемьевна** † до 1783. . . . . 6.

За **Иваномъ Климентьевичемъ Писоцкимъ**, земскимъ подсудкомъ (1783); его 1-я жена.

16. **Максимъ Онисифоровичъ**, съ 1741 г. въ службѣ; войсковой канцелярист (1773); по раздѣлу съ братомъ получилъ с. Пихторовку; † до 1782. . . . . 7.

17. **Ѳедоръ Онисифоровичъ**, войсковой канцелярист (1773); по раздѣлу съ братомъ получилъ грунты въ с. Рохмановѣ. . . . 7.

— **Марина Онисифоровна**. . . . . 7.

За (1758) **Михаиломъ Михайловичемъ Рубцомъ**, бунчуковымъ товарищемъ (1783).

— **Анна Онисифоровна** . . . . . 7.

За **Иваномъ Владиміровичемъ Соболевскимъ**, ротмистромъ (1785).

— **Елѳна Онисифоровна**. . . . . 7.

За (1771) . . . . . **Яснопольскимъ**.

18. **Петръ Ѳедоровичъ**, род. 1734—1737 г.; 15 іюл. 1757 г. опредѣленъ въ службу войсковымъ товарищемъ; въ дѣйствительную службу вступилъ съ начала 1760 г., когда, по ордеру Генеральной Войсковой Канцеляріи, опредѣленъ былъ для разсмотрѣнія дѣла войскового канцеляриста Ѳедора Панковскаго съ жителями Шептаковскими Ѳедоромъ Савицкимъ и его братьями, „якобы о прыключенныхъ отцу его, Савицкаго, бояхъ и о протчемъ“; 10 сент. 1760 г. опредѣленъ, по ордеру гетманскому, въ вѣдомство генеральнаго подскарбія Василія Гудовича, который опредѣлилъ его, по данной инструкціи изъ Канцеляріи Малороссійскаго Скарбу, для обслѣдованія въ полку Стародубовскомъ о свободныхъ войсковыхъ маетностяхъ; съ 1760 и въ 1761 г.г. производилъ слѣдствіе о приходахъ и расходахъ Стародубовскаго и Погарскаго магистратовъ*); войсковой товарищъ (1767); коморникъ Погарскаго повѣта (1780); за нимъ съ братомъ **Семеномъ** въ с. Остроглядовѣ 23 дв. (1781); † до 1784. . . . . 8.

Ж. **Матрона Исаковна** . . . . . , род. около 1737 г.; жила въ с. Ковшинкѣ (1789).

19. **Семенъ Ѳедоровичъ**, род. около 1740—1742 г.; коморникъ Погарскаго подкоморскаго суда (1781); 4 февр. 1781 г.—полковой

*) Его сказка, данная 30 дек. 1761 г. (Харьк. Историч. Архивъ, № 3705).

есаулъ; 19 іюн. 1787 г.—секундъ-маіоръ при отставкѣ изъ полковыхъ есауловъ; то-же въ 1812 г.; за нимъ Стародубовскаго у. въ с. Остроглядовѣ м. п. 46, ж. п. 48, въ Погарскомъ у. м. п. 110, ж. п. 113 душъ (1782); жилъ въ с. Остроглядовѣ (1790); въ 1763 г. бездѣтенъ. . . . . 8.

Ж. (1763) **Евфросинія Григорьевна Гаевская**, род. около 1744 г., дочь бунчуковаго товарища.

— **Прасковія Ѳедоровна**, род. около 1748. . . . . 8.

За **Петромъ Стефановскимъ-Швеемъ**, отставнымъ камеръ-лакеемъ, жителемъ м. Семіоновки (1783).

— **Вѣра Ѳедоровна**, род. около 1749 г. . . . . 8.

— **Анна Ѳедоровна**, род. около 1757—1760 г. . . . . 8.

За (1784) **Василіемъ Миткевичемъ**, титул. совѣтникомъ, род. около 1747 г.; за нимъ въ Городнянскомъ у. наслѣдственныхъ обоего пола 159 душъ (1786).

— **Марѳа Ѳедоровна**. . . . . 8.

За (1784) **Василіемъ Евдокимовичемъ Громомъ**, сотникомъ (1784—1786).

VI.

20. **Иванъ Степановичъ**, род. 1765; съ 1775 г.—капралъ л. гв. Измайловскаго полка; съ 1778 г. воспитывался въ Московскомъ Университетѣ; л. гв. сержантъ (1783); 1 янв. 1784 г.—арміи капитанъ; ротмистръ (1785); 18 янв. 1785 г.—секундъ-маіоръ при отставкѣ; то-же въ 1805 г.; подполковникъ (1809—1811); депутатъ отъ дворянъ Стародубовскаго повѣта (1798); авторъ перевода: „Прогуливаніе г. Франкли, изданное на англійскомъ языкѣ сестрою его. На Россійскій языкъ перевелъ Иванъ Лашкевичъ. Москва, въ Университетской типографіи, 1781 г.“; за нимъ въ с. Брахловѣ, Любечанахъ, Курковичахъ, Тимоновичахъ, Бровничахъ, дер. Шамовкѣ, Полховѣ, Обтеняхъ, Норицѣ (Галагановкѣ), хут. на Ирпѣ и на Брусѣ, въ Стародубѣ и Погарѣ обоего пола 1465 душъ (1782); жилъ въ с. Брахловѣ, Новомѣстскаго (Новозыбковскаго) у. (1782); † 1822 г. въ с. Жукоткахъ. 10

Ж. (съ 23 мая 1789 г.) **Анастасія Петровна Милорадовичъ***), дочь генералъ-маіора; † 18 мар. 1833 г. въ с. Брахловѣ, гдѣ и погребена; ея имѣнія: Черниговскаго у. въ с. Жукоткахъ 460, Радьковѣ 175, дер. Свиричовкѣ (?) 50, при мельницѣ Паперні 12, Сос-

*) Переписка о ея бракѣ напечатана въ „Любецкомъ Архивѣ графа Милорадовича“, вып. I, стр. 49—199.

ницкаго у. въ д. Габрелювкѣ 164, Черниг. у. въ д. Бѣлоцерковкѣ 211, д. Разсудовѣ 63, Скиткахъ 33 и Корольчѣ 61 душа; въ 1840 г. продавались съ торговъ*).

21. **Василій Степановичъ**, род. 1773; съ 1785 г. въ службѣ въ гвардіи; 14 апр. 1785 г.—сержантъ л. гв. Измайловскаго полка; то-же въ 1789 г.; л. гв. прапорщикъ (1817); л. гв. подпоручикъ и кавалеръ (1825); маршалъ Новгородсѣверскаго повѣта (1816—1835); имѣлъ орденъ св. Владиміра 4-ой степ. (1832); жилъ въ дер. Галагановкѣ (1825); † до 1847. . . . . 10.

Ж. **Евдокія Ивановна Барашевская****); въ 1852 г.—вдова.

— **Агаѳія Степановна**, род. 1761, † до 1791 г. . . . . 10.

За (съ 25 сент. 1776 г.) **Михаиломъ Семеновичемъ Кочубеемъ**, маіоромъ.

— **Марина Степановна**, род. 1763. . . . . 10.

— **Марія Степановна**, род. 1764***). . . . . 10.

За **Петромъ Антоновичемъ Милорадовичемъ**, коллежскимъ ассесоромъ, род. около 1755 г.

— **Варвара Степановна**, род. 1767; дѣвица въ 1817 г. . . . . 10.

— **Евфросинія Степановна**, род. 1769. . . . . 10.

— **Ульяна Степановна**, род. 26 февр. 1771 г. въ с. Брахловѣ; † до 1783 г. . . . . 10.

— **Екатерина Степановна**, род. 1772. . . . . 10.

22. **Василій Артемьевичъ**, род. около 1752—1753 г.; съ 1770 г. въ службѣ; находился въ Орловскомъ пѣхотномъ полку; 1 янв. 1778 г.—прапорщикъ; былъ въ походѣ Турецкомъ до Силистріи; 3 іюл. 1778 г.—уволенъ отъ службы; 10 сент. 1778 г.—данъ чинъ подпоручика; то-же въ 1784 г.; за нимъ съ братомъ Степаномъ Глуховскаго у. въ с. Полковничьей Слободѣ, Щебрахъ и Княжичахъ и Стародубовскаго у. въ с. Суходольѣ обоего пола 350 душъ (1782); жилъ въ Глуховскомъ у. (1784). . . . . 11.

23. **Степанъ Артемьевичъ**, род. около 1764 г., въ службу вступилъ вахмистромъ въ Кирасирскій Военнаго Ордена полкъ; уволенъ отъ службы корнетомъ и 25 нояб. 1784 г. отпущенъ въ домъ его, въ с. Суходолье, Стародубовскаго у.; Мглинскій уѣздный предводитель дворянства (1827—1830); пожертвовалъ 200,000 р. асс.

---

*) С.-Петерб. Вѣдомости 1840 г., № 46, прибавленіе, стр. 458.

**) По Родословной книгѣ Черниговскаго дворянства (ч. VI, стр. 98), ея фамилія была—Бардашева.

***) Марія же Степановна Л. въ 1798 г. была замужемъ за Семеномъ Демьяновичемъ Рубцомъ, колл. ассесоромъ (1798).

на воспитаніе дѣтей бѣдныхъ дворянъ Черниговской губ.; внесъ 32,500 р. на учрежденіе стипендій для дворянъ Мглинскаго, Стародубовскаго и Городнянскаго у. у.; владѣлъ с. Ветлевкою и дер. Старой и Новой Романовками, Мглинскаго у., купленными имъ въ 1801 г. отъ Софіи Васильевны Леонтовичъ; въ 1807 г. купилъ у сестры своей **Ульяны** с. Орминъ; † въ апрѣлѣ 1832 г. . . . 11.

Ж. (съ 14 февр. 1804 г. въ с. Лиственѣ, Городнянскаго у.) **Александра Андреевна Дунинъ-Борковская**, род. 1781, дочь надворнаго совѣтника; жила въ с. Романовкѣ (1843) . . . . . 11.

— **Анастасія Артемьевна**, род. около 1754. . . . . 11.

— **Анна Артемьевна**, род. около 1756 г. . . . . 11.

— **Ульяна Артемьевна**, род. около 1761 г., въ 1801 г. купила у Софьи Васильевны Леонтовичъ с. Орминъ, а въ 1807 г. продала его брату **Степану**. . . . . 11.

— **Марѳа Аѳанасьевна**, упоминается въ 1801 г. . . . . 15.

За **Николаемъ Ивановичемъ Товстолѣсомъ**, капитаномъ (1796—1817); † до 1832 г.

24. **Николай Максимовичъ**, вахмистръ (1784); сотенный атаманъ (1808); за нимъ съ братьями **Андреемъ**, **Михаиломъ**, **Павломъ**, **Иваномъ** и **Григоріемъ** въ дер. Пихторовкѣ и с. Рохмановѣ, Стародубовскаго у., м. п. 34, ж. п. 33 души (1782); жилъ въ дер. Пихторовкѣ (1784); 8 окт. 1803 г. онъ и братья его **Андрей** и **Павелъ** дѣлились имѣніями съ племянницей **Маріей Ивановной Плѣшко**; † бездѣтнымъ . . 16.

Ж. (съ 31 янв. 1788 г.) **Анна Васильевна Гудовичъ**, род. около 1763 г., дочь бунчуковаго товарища.

25. **Андрей Максимовичъ**, прапорщикъ Черниговскаго карабинернаго полка (1782—1784); въ 1782 г., вмѣстѣ съ братомъ **Иваномъ**, продалъ отческое имѣніе, состоящее въ грунтахъ подъ Стародубомъ Мглинскому уѣздному исправнику, полковому писарю Степану Ѳедоровичу за 500 рублей; жилъ въ дер. Пихторовкѣ (1784); жилъ въ 1808 г.; † до 1811 16

26. **Михаилъ Максимовичъ**, вахмистръ Черниговскаго карабинернаго полка (1784); жилъ въ дер. Пихторовкѣ (1784). . . . . 16.

27. **Павелъ Максимовичъ**, унтеръ-офицеръ Орденскаго кирасирскаго полка (1784); штабсъ-ротмистръ (1827); жилъ въ дер. Пихторовкѣ (1784); † бездѣтнымъ. . . . . 16.

Ж. **Прасковья . . . . . Вильчикъ** † до 1827 *).

---

*) Ея мать, дворянка Марія Якимовичевна Вильчикова, завѣщавшая ей свое имѣніе въ д. Кириковкѣ, Старод. у.

Собств. Черниговскаго Дворянскаго Дома.

Масл.

СТЕПАНЪ АРТЕМЬЕВИЧЪ
ЛАШКЕВИЧЪ.

(Род. около 1764 г. † въ апрѣлѣ 1832 г.).

28. **Иванъ Максимовичъ**, род. около 1757 г., безъ чина, жилъ въ д. Пихторовкѣ (1784); † 24 апр. 1791 въ Пихторовкѣ, гдѣ и погребенъ . . . . . 16.

Ж. (съ 22 сент. 1784 г. въ с. Артюшковѣ) **Марина Семеновна Злотникова**, дочь войскового товарища Семена Александровича Злотникова и жены его Меланіи Семеновны Ятченковны; за нею приданой движимости на 230 р. 10 к.; послѣ † мужа жила въ хут. Коровченкѣ, Старод. у., гдѣ и †; жива въ 1811 г.; погребена въ Стародубѣ, на Ильинскомъ кладбищѣ (бумаги Н. Д Плѣшко).

29. **Григорій Максимовичъ**, безъ чина, жилъ въ д. Пихторовкѣ (1784) . . . . . 16.

30. **Илья Петровичъ**. род. 1760; вахмистръ Орденскаго кирасирскаго полка (1784); полковой квартермистръ въ отставкѣ (1811); корнетъ; за нимъ съ братьями **Ѳедоромъ, Яковомъ, Николаемъ, Петромъ, Иваномъ** и **Павломъ** въ Стародубовскомъ, Мглинскомъ и Погарскомъ у. у. м. п. 188, ж. п. 178 душъ (1782); жилъ Стародубовскаго у. въ с. Остроглядовѣ (1784—1811), гдѣ за нимъ м п. 20 душъ (1811); въ 1811 г. бездѣтенъ. . . . . 18.

Ж. (1811) **Матрона Петровна Косачъ**.

31. **Ѳедоръ Петровичъ**, род. 1764; вахмистръ (1784); вахмистръ въ отставкѣ (1811); за нимъ въ с. Ковпинкѣ м. п. 22 души, гдѣ и жилъ (1811); въ 1811 г. женатъ и бездѣтенъ. . . . . 18.

32. **Яковъ Петровичъ**, род. около 1769 г., въ службѣ съ 1783 г. ефрейтъ-капраломъ; съ 1784 г. вахмистръ; съ 1785 г.—кадетъ; съ 1791 г.—берейторъ; въ 1792 г. переименованъ въ корнеты; съ 1797 г.—поручикъ; съ 1799 г.—штабсъ-ротмистръ; съ 1800 г.—ротмистръ; 28 апр. 1802 г. переименованъ въ капитаны за „утратою способности къ верховой ѣздѣ“ и опредѣленъ во Владимірскій гарнизонный батальонъ; 17 сент. 1802 г. - маіоръ при отставкѣ; служилъ въ кирасирскомъ Военнаго Ордена полку и въ лейбъ-Кирасирскомъ Ея Импер. Величества полку (съ 1 іюн. 1790 г.); былъ въ походахъ: 1788 г.—въ Польшѣ и Молдавіи, 7 сент. 1789 г. принималъ участіе въ сраженіи съ непріятелемъ, бывшимъ подъ предводительствомъ Гассанъ-паши, при устьѣ рѣкъ Сальчи и Саліуцы (?); 12 сент.—при атакѣ Измаила, а потомъ подъ Бендерами (по 13 нояб.); съ 1794 по 1796 г.—въ Польшѣ; съ 11 мая 1799 г.—въ Австрійской области; 25 сент. находился въ отряженномъ эскадронѣ за р. Рейномъ на швейцарской сторонѣ для прикрытія тетдепона и въ сраженіи съ непріятелемъ, 26 сент.—въ сраженіи при дер. Шлате, а затѣмъ по 1 марта 1800 г.—снова въ Австрійской области; † 29 дек. 1837 г. въ хут. Веркѣевкѣ, Стародубскаго у.; за нимъ въ с. Ковпинѣ, м. п. 22 души (1811). . . . 18.

Ж. (съ 1 мая 1804 г. въ церкви с. Высокаго) **Елисавета Николаевна Якимовичъ**, род. 1785, † 22 окт. 1813 г. въ хуторѣ Веркѣевкѣ.

33. **Николай Петровичъ**, губернскій канцеляристъ (1784). . . . 18.

34. **Петръ Петровичъ**, род. 1774; въ 1784 г.—малолѣтній; корнетъ въ отставкѣ (1799—1811); за нимъ въ с. Остроглядовѣ м. п. 19 душъ (1811), гдѣ и жилъ (1811) . . . . . 18.

Ж. (съ 1799 г.) **Анна Ивановна Валькевичъ**, дочь бунчуковаго товарища *).

35. **Иванъ Петровичъ**, въ 1784 г.—малолѣтній . . . . . 18.

36. **Павелъ Петровичъ**, въ 1784 г.—малолѣтній; 26 апр. 1807 г.—Владиміра 4-ой степ.; подполковникъ 21 егерьскаго полка (1811); генералъ-маіоръ (1825); за нимъ въ с. Ковпинкѣ м. п. 22 души (1811); холостъ въ 1811 г. . . . . 18.

— **Прасковья Петровна**, дочь войскового товарища. . . . . 18.

За **Тимоѳеемъ Юдовичемъ Макаровымъ**, секундъ-маіоромъ при Мглинскомъ гарнизонѣ, род. около 1716 г.

— **Анна Петровна**, дочь бунчуковаго товарища . . . . . 18.

За **Петромъ Владиміровичемъ Соболевскимъ**, корнетомъ (1785).

37. **Дмитрій Семеновичъ**, род. 1774; корнетъ (1812—1834); помѣщикъ и житель с. Остроглядова (1806) и с. Ковпинки, Новгородсѣверскаго у. (1820—1834), гдѣ у него м. п. 36 душъ (1834). 19.

Ж. (съ 1 янв. 1806 г. въ Вознесенской церкви г. Стародуба) **Ирина Ивановна Гаптаревна**, дочь поручика Ивана Петровича Гаптаря; † до 1834.

38. **Ерофей Семеновичъ**, † до 1812 г. . . . . 19.

39. **Иванъ Семеновичъ старшій**, род. 1780—1785 г.; 26 сент. 1798 г.—въ службѣ унтеръ-офицеромъ въ Малороссійскомъ Гренадерскомъ полку; 5 окт. 1800 г.—портупей-прапорщикъ; 8 мая 1803 г.—прапорщикъ; 20 мая 1805 г.—подпоручикъ; 24 сент. 1806 г.—поручикъ при отставкѣ; былъ въ походахъ: 1805 г.—въ Австріи, подъ м. Аустерлицемъ (20 нояб.), гдѣ раненъ пулею въ ногу на вылетъ; подсудокъ Стародубовскаго повѣтоваго суда (1819); жилъ въ с. Ковпинкѣ, Новгородсѣверскаго у. (1821—1834); помѣщикъ и житель с. Осколкова, Стародубовскаго у. (1837—1847); за нимъ въ с. Ковпинкѣ м. п. 30 и Стародуб. повѣта въ д. Пихторовкѣ 9 душъ (1834). . . . . 19.

Ж. **Марія Ивановна** (?) . . . . . (1834).

---

*) Вѣновный записъ ея приданому на 8853 р. 30 к. былъ составленъ 19 сент. 1799 г. (М. А. М. Ю., Стародуб. уѣзднаго суда, оп. 2, в. 33).

40. **Демьянъ Семеновичъ**, род. 1787 г.; губернскій секретарь (1809—1834); засѣдатель Стародубовскаго земскаго суда (1809); жилъ въ с. Остроглядовѣ, Стародубовскаго у. (1815) и въ с. Ковпинкѣ, гдѣ у него м. п. 40 душъ (1834). . . . . 19.

Ж. **Софія Ивановна Турчина**.

41. **Петръ Семеновичъ**, род. до 1790 г.; штабсъ-капитанъ (1812). 19.

42. **Иванъ Семеновичъ младшій**, род. 1790 г.; 2 мая 1805 г.—въ службѣ подпрапорщикомъ въ Малороссійскомъ Гренадерскомъ полку; 6 февр. 1809 г.—портупей-прапорщикъ; 17 февр. 1813 г.—прапорщикъ; 21 февр. 1816 г.—уволенъ отъ службы съ чиномъ подпоручика; былъ въ походахъ: 1805 г.—подъ Аустерлицемъ, 1806 г.—подъ Измаиломъ, 1807 г.—подъ Тульчей и вновь подъ Измаиломъ; 1810 г.—при Рущукѣ; 1812 г.—при Пинскѣ, Слуцкѣ; 1813 г.—при Люценѣ, Бауценѣ, Лейпцигѣ; 1814 г.—при Фершампенуазѣ и Парижѣ; жилъ въ с. Остроглядовѣ (1815—1834), гдѣ у него м. п. 33 души (1834); въ 1834 г. бездѣтенъ; † 20 янв. 1860 г. (?) . . . . . 19.

Ж. **Марія Ивановна Товстолѣсъ**, родомъ изъ с. Плиски, Борзенскаго у.

— **Анастасія Семеновна** (1790). . . . . 19.

За (1806) **Григоріемъ Степановичемъ Ракицкимъ**, дворяниномъ г. Стародуба (1806).

— **Татьяна Семеновна**; дѣвица въ 1806 г. . . . . 19.

— **Прасковія Семеновна** (1790) . . . . . 19.

— **Софія Семеновна** (1790); дѣвица и помѣщица въ 1847 г. . 19.

— **Ульяна Семеновна** (1790) . . . . . 19.

VII.

43. **Николай Ивановичъ**, род. въ 1801 г. въ с. Боровичахъ, Городнянскаго у.; окончилъ курсъ Московскаго Университета; 22 сент. 1821 г.—въ службѣ въ Канцеляріи Малороссійскаго военнаго губернатора; коллежскій регистраторъ; 31 дек. 1825 г.—губернскій секретарь; 15 окт. 1827 г.—уволенъ; 4 февр. 1830 г.—судья Черниговскаго уѣзднаго суда; то-же въ 1832 г.; 7 іюл. 1831 г.—попечитель Черниговскихъ богоугодныхъ заведеній; то-же въ 1832 г.; Черниговскій уѣздный предводитель дворянства (1833—1835); за нимъ съ братьями м. п. 3790 душъ (1832). . . . . 20.

Ж. **Екатерина Владиміровна** . . . . . .

44. **Иванъ Ивановичъ**, род. 18 іюля 1805 г. въ с. Жукоткахъ, Черниговскаго у.; воспріемникъ тайн. сов. Григорій Петровичъ Милорадовичъ; окончилъ курсъ Московскаго Университета, коего былъ студентомъ уже въ 1825 г.; 23 февр. 1829 г.—въ службѣ

въ Канцеляріи Малороссійскаго военнаго губернатора; губернскій секретарь; 30 іюля 1830 г.—уволенъ; коллежскій ассесоръ; † 23 сент. 1846 г. и погребенъ въ Черниговскомъ Елецкомъ монастырѣ (надгробіе) . . . . . 20.

Ж. **Варвара Васильевна Лашкевичъ** (дочь № 21); бракъ этотъ расторгнутъ; во 2-мъ бракѣ (1849) была за **Осипомъ Осиповичемъ Волосевичемъ**, коллежскимъ совѣтникомъ, врачемъ-акушеромъ.

45. **Степанъ Ивановичъ**, род. 1 дек. 1809 г. въ с. Жукоткахъ; воспріемникъ тайн. сов. Григорій Петровичъ Милорадовичъ; 19 авг. 1826 г.—принятъ по экзамену въ Московскій Университетъ студентомъ; 22 іюн. 1829 г.—окончилъ курсъ Университета дѣйствительнымъ студентомъ по отдѣленію словесныхъ наукъ; 26 іюн. 1829 г., за хорошее сочиненіе на заданный предметъ, награжденъ въ торжественномъ собраніи похвальнымъ листомъ; въ 1830 г. уволенъ изъ Университета по прошенію; губернскій секретарь (1837—1840); коллежскій секретарь (1842); коллежскій ассесоръ (1845—1846); надворный совѣтникъ (1847); коллежскій совѣтникъ (1863); въ 1863 г. избранъ въ члены Общества возстановленія православнаго христіанства на Кавказѣ; составилъ „Историческій очеркъ Стародубскихъ раскольничьихъ слободъ“, оставшійся въ рукописи; † 1872 . . . . . 20.

Ж. **Ульяна Михайловна Бардакова**, род. 1820, † 1853, дочь коллежскаго совѣтника.

— **Софія Ивановна**. . . . . 20.

За **Петромъ Яковлевичемъ Бакуринскимъ**, подполковникомъ (1835), род. 1793.

— **Анастасія Ивановна**, жива въ 1842 г. . . . . 20.

За **Дмитріемъ Ѳедоровичемъ Красовскимъ**, статскимъ совѣтникомъ (1827).

— **Прасковія Ивановна**, род. 19 февр. 1793 г., † дѣвицей 3 авг. 1813 г. и погребена въ храмѣ при с. Жукоткахъ *) . . . . . 20.

46. **Василій Васильевичъ**, род. 2 авг. 1825 г. въ д. Галагановкѣ; чиновникъ 10 класса, помѣщикъ дер. Галагановки (1847—1852). . 21.

— **Прасковія Васильевна**, род. 28 окт. 1817 г. въ приходѣ с. Желѣзнаго Моста, Новгородсѣверскаго у. (д. Галагановкѣ?); воспріемница Варвара Степановна Лашкевичъ, дочь № 10-го. . . . 21.

— **Марія Васильевна**, род. около 1819 г. . . . . 21.

За (съ 12 янв. 1847 г. въ с. Ломаковкѣ, Стародубовскаго у.) **Андреемъ Романовичемъ Коссовичемъ**, подпоручикомъ, род. 1816.

---

*) П. М. Добровольскій, Жукотки (Путевыя замѣтки). Черниговъ 1904, стр. 12—13 (надгробіе и эпитафія).

Собств. Н. А. Лашкевича.

Фотографія.

АЛЕКСѢЙ ЯКОВЛЕВИЧЪ
ЛАШКЕВИЧЪ.

(Род. 1802 † 11 февр. 1884 г.).

Собств. Н. А. Лашкевича.

Фотографія.

МАРІЯ ИВАНОВНА
ЛАШКЕВИЧЪ.

(Рожд. Товстолѣсъ).
(Род. 18 нояб. 1831 г. † 22 іюля 1906 г.).

— **Варвара Васильевна**, род. 2 янв. 1820 г. въ приходѣ с. Желѣзнаго Моста (д. Галагановкѣ?) . . . . . 21.

За: 1) **Иваномъ Ивановичемъ Лашкевичемъ** (№ 44); бракъ этотъ расторгнутъ;

2) (1849) **Осипомъ Осиповичемъ Волосевичемъ**, коллежскимъ совѣтникомъ, врачемъ-акушеромъ.

— **Марія Ивановна**, 21 апр. 1811 г. уступила своему мужу имѣніе въ д. Пихторовкѣ; † 12 апр. 1847 г. въ Стародубѣ, гдѣ и погребена на Ильинскомъ кладбищѣ. . . . . 28.

За (1803) **Родіономъ Ѳеодосіевичемъ Плѣшкомъ**, подпоручикомъ, род. 1773—75, † послѣ 1814 г.

47. **Алексѣй Яковлевичъ**, род. 1802; воспитывался во 2 Кадетскомъ Корпусѣ; 26 іюн. 1826 г.—въ службѣ прапорщикомъ въ легкой № 2 ротѣ 11 артиллер. бригады; 21 окт. 1831 г.—подпоручикъ за отличіе въ сраженіи противъ поляковъ; 9 авг. 1840 г.—штабсъ-капитанъ за отличіе по службѣ; 28 мар. 1846 г.—капитанъ за отличіе по службѣ; 9 янв. 1849 г.—командиръ легкой № 4 батареи 8 артиллер. бригады; 4 мая 1850 г.—подполковникъ за отличіе по службѣ; 27 іюл. 1855 г.—полковникъ за отличіе въ сраженіи противъ турокъ, англичанъ и французовъ; 19 янв. 1856 г.—командующій запасною бригадою 1 артиллер. дивизіи; 16 нояб. 1856 г.—командиръ Гренадерскихъ парковой артиллер. бригады и подвижного Гренадерскаго № 1 парка; 30 мая 1862 г.—генералъ-маіоръ при отставкѣ; былъ въ походахъ: 1828 г.—при Исакчѣ, Шумлѣ, Фокшанахъ; 1829 г.—при Силистріи (между прочимъ, съ 8 по 18 іюня находился съ двумя орудіями на коронованіи гласиса и въ дѣлѣ при этомъ); 1831 г.—при отраженіи Ружицкаго; 1849 г.—при м. Балясса-Гіарматъ, на р. Тейсѣ, при Дебречинѣ, занятіи г. Гроссъ-Вардейна, въ дѣлѣ 1 авг. „при положеніи оружія арміею мятежниковъ, состоявшихъ подъ начальствомъ Гергея“; 1853—1854 г.г.—при блокадѣ Силистріи; 1854 г.—при Евпаторіи; раненъ: 18 іюн. 1829 г., при сдачѣ Силистріи, ружейною пулею въ ладонь лѣвой руки на вылетъ и въ первый суставъ указательнаго пальца съ раздробленіемъ пястной кости и съ поврежденіемъ сухихъ жилъ; 5 февр. 1855 г. въ сраженіи при Евпаторіи контуженъ ядромъ въ лѣвый бокъ; за отличіе въ дѣлѣ на гласисѣ въ іюнѣ 1829 г. получилъ орденъ св. Владиміра 4-ой степ. съ бантомъ; 25 нояб. 1850 г.—Георгія 4 класса за 25 лѣтъ службы въ офицерскихъ чинахъ; † 11 февр. 1884 г., погребенъ при церкви с. Высокаго, Стародубскаго у. . . . . 32.

Ж. **Марія Ивановна Товстолѣсъ**, род. 18 нояб. 1831, † 22 іюл. 1906 г., погребена при церкви с. Высокаго.

48. **Григорій Яковлевичъ**, род. около 1805 г.; артиллерійскій офицеръ; † 1829 г. отъ чумы во время Турецкой войны . . . . . 32.

49. **Николай Яковлевичъ**, род. въ 1810 г. въ хут. Веркѣевкѣ; воспитывался въ 1-мъ Кадетскомъ корпусѣ; служилъ въ саперномъ баталіонѣ; съ 1848 г. подполковникъ при отставкѣ; членъ Кяхтинской таможни; † 1871 . . . . . 32.

Ж. (съ 1847 г.) **Александра Алексѣевна Адабашъ**, дочь гв. поручика.

50. **Иванъ Яковлевичъ**, род. 1811; артиллеріи полковникъ; † 1875 г. и погребенъ на Байковомъ кладбищѣ въ Кіевѣ (надгробіе) . . . . . 32.

51. **Павелъ Николаевичъ** . . . . . 33.

52. **Семенъ Николаевичъ**, полковникъ, окружной начальникъ въ Телавѣ (Грузія), кавалеръ орденовъ: св. Анны 2-ой степ. съ короною, св. Владиміра 4-ой степ. и св. Станислава 3-ей степ. (1839). 33.

Ж. **Елисавета Карловна Краббе**, дочь генерала.

53. **Михаилъ Петровичъ**, род. около 1803 г. . . . . 34.

54. **Илья Петровичъ** . . . . . 34.

55. **Владиміръ Петровичъ** . . . . . 34.

56. **Семенъ Дмитріевичъ**, род. 1809; поручикъ Егерскаго полка (1834) . . . . . 37.

57. **Иванъ Дмитріевичъ**, род. 28 іюл. 1820 г. въ с. Ковпинкѣ; въ 1843 г. опредѣленъ въ Полтавскій пѣх. полкъ. . . . . 37.

58. **Степанъ Дмитріевичъ**, род. 2 авг. 1823 г. въ с. Ковпинкѣ; воспріемникъ житель с. Ковпинки, поручикъ Иванъ Лашкевичъ; въ 1843 г. опредѣленъ въ Полтавскій пѣх. полкъ; прапорщикъ . 37.

59. **Павелъ Дмитріевичъ**, род. 5 нояб. 1824 г. въ с. Ковпинкѣ; воспріемникъ поручикъ Иванъ Лашкевичъ; въ 1845 г. опредѣленъ въ 3 учебный карабинерный полкъ. . . . . 37.

— **Анна Дмитріевна**, дѣвица въ 1840 г. . . . . 37.

60. **Платонъ Ивановичъ**, род. 18 нояб. 1821 г. въ с. Ковпинкѣ; воспріемникъ Михаилъ Демьяновичъ Лашкевичъ (№ 63); „обучается въ народныхъ училищахъ“ (1834); †. . . . . 39.

61. **Степанъ Ивановичъ**, род. 1 нояб. 1824 г. въ с. Ковпинкѣ; воспріемникъ М. Д. Лашкевичъ (№ 63) . . . . . 39.

62. **Филиппъ Ивановичъ**, род. 14 нояб. 1827 г. въ с. Ковпинкѣ; воспріемникъ—№ 40-й; генералъ-маіоръ . . . . . 39.

63. **Михаилъ Деиьяновичъ**, род. 10 іюля 1815 г. въ с. Остроглядовѣ; воспріемникъ—№ 42-й; въ 1833 г. опредѣленъ въ военную службу; портупей-юнкеръ Литовскаго егерьскаго полка (1834) . . 40.

64. **Иванъ Ивановичъ** старшій, † бездѣтнымъ. . . . . 42.

65. **Григорій (Георгій) Ивановичъ**, род. 3 нояб. 1837 г. въ приходѣ слободки Андрониковой, Сосницкаго у.; воспріемники: губ. секрет. Николай Ивановичъ Товстолѣсъ и поручица Прасковія Ивановна Якимовичева . . . . . 42.

66. **Иванъ Ивановичъ** младшій, род. 7 янв. 1839 г. въ с. Осколковѣ, Стародубовскаго у.; живъ въ 1873 году; † бездѣтнымъ . 42.

67. **Петръ Ивановичъ**, род. 24 іюн. 1840 г. въ с. Остроглядовѣ; воспріемница Софія Семеновна Лашкевичъ (дочь № 19-го); колл. секретарь (1874); статскій совѣтникъ, старшій ревизоръ Вятскаго Акцизнаго Управленія; † 31 дек. 1908 г. въ Вяткѣ . . . . . 42.

Ж. 1) **Евгенія Кирилловна Макарова**, род. 15 окт. 1844 г. въ Тифлисѣ; † 17 мар. 1890 г. въ Вяткѣ; 2) **Нина Николаевна Халютина**, род. 1 мар. 1863 г. въ г. Никольскѣ, Вологодской губ.

68. **Михаилъ Ивановичъ** † безд. . . . . 42.

69. **Александръ Ивановичъ** † безд. . . . . 42.

70. **Викторъ Ивановичъ**, род. 13 нояб. 1845 г. въ с. Осколковѣ; воспріемница С. С. Лашкевичъ (дочь № 19-го); † бездѣтнымъ . 42.

71. **Митрофанъ Ивановичъ**, род. 5 іюл. 1847 г. въ с. Остроглядовѣ; воспріемница С. С. Лашкевичъ (дочь № 19-го); помощникъ акцизнаго надзирателя въ Новгородсѣверскѣ . . . . . 42.

Ж. 1) . . . . .

2) **Марія Аѳанасьевна Трофимова**, род. въ 1858 г.

— **Прасковія Ивановна**, род. 11 окт. 1842 г. въ с. Осколковѣ; воспріемница С. С. Лашкевичъ (дочь № 19-го);† въ с. Остроглядовѣ 42.

За А. . . . . Е. . . . . **Черноусовымъ**; ихъ сынъ Евгеній—директоръ Новгородсѣверской гимназіи (1911).

VIII.

72. **Иванъ Николаевичъ**, род. 7 апр. 1825 г. въ Москвѣ; воспріемникъ—№ 44-й; по окончаніи курса Московскаго Дворянскаго Института, въ авг. 1846 г. принятъ на 1-й курсъ Московскаго Университета по 2-му отдѣленію философскаго факультета; 5 февр. 1847 г.—уволенъ; 21 окт. 1847 г.—въ службѣ канцелярскимъ служителемъ въ Контрольной Палатѣ (Московской?); 26 мар. 1848 г.—старшій помощникъ контролера по отдѣленію казначействъ; то-же въ 1852 г.; 22 авг. 1852 г.—коллежскій регистраторъ; то-же въ 1852 г. 43

73. **Евгеній Николаевичъ**, род. 7 мар. 1830 г. въ Черниговѣ; въ 1849 г. опредѣленъ въ Бѣлевскій егерьскій полкъ . . . . . 43.

74. **Константинъ Николаевичъ**, род. 23 дек. 1833 г. въ Черниговѣ; воспріемница Елисавета Григорьевна Милорадовичъ, дочь тайн. сов. . . . . 43.

Всесоюзная Библиотека имени В. И. Ленина

— **Анастасія Николаевна**, род. 20 іюн. 1831 г. въ Черниговѣ; воспріемница Е. Г. Милорадовичъ . . . . . 43.

75. **Иванъ Ивановичъ**, род. 28 окт. 1845 г. въ с. Довжикѣ, Черниговскаго у.; воспріемникъ штабсъ-ротм. Михаилъ Григорьевичъ Милорадовичъ . . . . . 44.

76. **Иванъ Степановичъ**, род. 17 дек. 1839 г. въ с. Брахловѣ, Новозыбковскаго у.; воспріемникъ—№ 44; коллежскій регистраторъ; † 1869 . . . . . 45.

Ж. **Марія Ѳоминична** . . . . .

77. **Александръ Степановичъ**, род. 19 іюл. 1842 г. въ с. Брахловѣ; воспріемники: д. с. с. Александръ Григорьевичъ Милорадовичъ и Анастасія Ивановна Красовская (дочь № 20); окончилъ курсъ 1-ой Кіевской гимназіи и Университета св. Владиміра—со степенью кандидата историко-филологическаго факультета (въ 1864 г.); служилъ въ канцеляріи Кіевскаго генералъ-губернатора; мировой посредникъ въ одномъ изъ уѣздовъ Кіевской губ.; предсѣдатель повѣрочнаго отдѣленія въ Звенигородкѣ; предсѣдатель Съѣзда мировыхъ посредниковъ въ Гайсинскомъ у.; Черниговскій губернскій гласный; предсѣдатель Новозыбковскаго Съѣзда мировыхъ судей и почетный попечитель Новозыбковскаго реальнаго училища; титулярный совѣтникъ; писатель, редакторъ-издатель „Кіевской Старины“ (1888—1889); † 31 окт. 1889 г. въ Кіевѣ, гдѣ и погребенъ на Аскольдовой могилѣ *). . . . . 45.

Ж. 1) **Юлія Ивановна Дейбнеръ**; бракъ этотъ расторгнутъ, и она вышла за **Іосифа Антоновича Лагоду** (род. 1846);

2) (1884) **Александра Петровна Немировичъ-Данченко**; жива въ 1911 г.

78. **Сергѣй Степановичъ старшій**, род. 28 янв. 1844 г. въ с. Брахловѣ; † младенцемъ 23 мая 185(0?) г. и погребенъ въ Кіево-Печерской Лаврѣ (надгробіе). . . . . 45.

79. **Михаилъ Степановичъ**, род. 21—22 окт. 1845 г. въ с. Брахловѣ; воспріемникъ чиновникъ 8 класса Михаилъ Родіоновичъ Мусманъ; † 26 мая 1852 г. въ Кіевѣ и погребенъ въ Кіево-Печерской Лаврѣ (надгробіе). . . . . 45.

80. **Сергѣй Степановичъ младшій**, род. 1850; † 1877. . . . . 45.

Ж. . . . . .

— **Анастасія Степановна**, род. 1 нояб. 1846 г. въ с. Брахловѣ; воспріемникъ М. Р. Мусманъ . . . . . 45.

---

*) Некрологъ его см. въ „Кіевской Старинѣ“ 1889 г., декабрь, стр. 485—494 (съ портретомъ).

— **Елена Степановна**, род. 17 дек. 1847 г. въ с. Брахловѣ; † 6 янв. 1852 г. въ Кіевѣ и погребена въ Кіево-Печерской Лаврѣ (надгробіе) . . . . . 45.

— **Александра Степановна**, † 5 сент. 1850 г. въ Кіевѣ на 4-мъ мѣсяцѣ 2 года своей жизни; погребена въ Кіево-Печерской Лаврѣ (надгробіе) . . . . . 45.

— **Софія Васильевна** . . . . . 46.

За **Михаиломъ Парменовичемъ Верховскимъ**, полковникомъ † до 1897 г.

81. **Николай Алексѣевичъ**, род. 6 іюн. 1856 въ хут. Веркѣевкѣ; воспитывался въ Кіевской Военной гимназіи и Константиновскомъ военномъ училищѣ; 7 авг. 1874 г.—подпоручикъ съ прикомандированіемъ л.-гв. къ Измайловскому полку; 17 авг. 1875 г.—переведенъ туда; принималъ участіе въ кампаніи 1877—1878 г.г., причемъ былъ раненъ въ сраженіи подъ Горнымъ Дубнякомъ (12 окт. 1877 г.) ружейною пулею въ правую ногу, но остался въ строю и продолжалъ походъ вплоть до Константинополя; былъ при тѣсной блокадѣ Плевны, совершилъ переходъ черезъ Балканы, былъ въ дѣлахъ при д. Ташкисенъ, взятіи Софіи; поступилъ въ Николаевскую Академію Генеральнаго Штаба, курсъ коей окончилъ въ 1881 году по первому разряду и получилъ Леонтіевскую премію за стратегическую задачу дополнительнаго курса; по собственному желанію отчисленъ отъ Академіи л. гв. къ Измайловскому полку, гдѣ командовалъ ротою; въ авг. 1881 г. причисленъ къ Штабу Кіевскаго Военнаго Округа для занятій; съ окт. 1881 г.—старшій адъютантъ Штаба 12 кавалерійской дивизіи; съ мая 1882 г.—помощникъ старшаго адъютанта Окружного Штаба; командированъ въ Галицію для выясненія цѣли производившейся по нашей границѣ полевой поѣздки офицеровъ Австрійскаго Генеральнаго Штаба; съ сент. 1882 г.—столоначальникъ въ Главномъ Штабѣ; 8 апр. 1884 г.—подполковникъ; 26 авг. 1885 г.—младшій дѣлопроизводитель канцеляріи Военно-ученаго Комитета Главнаго Штаба; принималъ участіе въ военно-статистическихъ работахъ по Австро-Венгріи, Румыніи и Турціи; 1 февр. 1893 г.—дѣлопроизводитель Мобилизаціоннаго Комитета Главнаго Штаба; 1 окт. 1898 г.—начальникъ отдѣленія Главнаго Штаба; 6 дек. 1899 г.—генералъ-маіоръ съ назначеніемъ въ число генераловъ, положенныхъ при Главномъ Штабѣ; 6 дек. 1902 г.—Станислава 1-ой степ.; 1 мая 1903 г.—начальникъ 1-го отдѣла Управленія дежурнаго генерала Главнаго Штаба; съ 1906 г. генералъ-лейтенантъ; во время Русско-Японской войны былъ начальникомъ штаба I армейскаго корпуса, затѣмъ былъ назначенъ начальникомъ 8-ой

Восточно-Сибирской стрѣлковой дивизіи; Генеральнаго Штаба генералъ-лейтенантъ, начальникъ 36-ой пѣхотной дивизіи (1908—1909); владѣетъ хут. Веркѣевкой, Стародубскаго у. Принималъ участіе въ „Досугахъ Морей“ (Казань), „Военномъ Сборникѣ“, „Русскомъ Инвалидѣ“, „Развѣдчикѣ“, „Журналѣ государственнаго коннозаводства“, „Голосѣ“ и „Новомъ Времени“ . . . . . 47.

Ж. (30 іюн. 1885 г.) **Инна Цезаревна Кавосъ**, род. 1867, дочь коллеж. совѣтн., академика архитектуры.

82. **Григорій Алексѣевичъ**, род. и † 1862 г., двухъ недѣль . . 47.

— **Елисавета Алексѣевна**, род. 1852. . . . . 47.

За **Михаиломъ Егоровичемъ Миклухой**, врачемъ, † 1893.

— **Александра Алексѣевна**, род. 1857. . . . . 47.

83. **Алексѣй Николаевичъ**, род. въ 1849 г.; подполковникъ стрѣлковаго полка; † въ 1901 г. въ Барнаулѣ. . . . . 49.

Ж. **Александра Кипріановна Ганыткевичъ**.

— **Марія Николаевна**, род. въ 1848 г. . . . . 49.

За (съ 1865 г.) **Александромъ Ѳедоровичемъ фонъ-Люце**, генералъ-маіоромъ.

84. **Ипполитъ Семеновичъ**, мировой посредникъ . . . . . 52.

85. **Николай Семеновичъ**, титул. совѣтникъ (1874). . . . . 52.

86. **Степанъ Ивановичъ**, род. 1860 . . . . . 57.

87. **Владиміръ Филипповичъ** † . . . . . 62.

88. **Евгеній Филипповичъ**, род. 1869. . . . . 62.

89. **Сергѣй Филипповичъ** † . . . . . 62.

90. **Николай Филипповичъ** †. . . . . 62.

91. **Алексѣй Филипповичъ** † . . . . . 62.

92. **Алексѣй Петровичъ**, отъ 1-го брака; род. 25 мая 1867 г. въ Новгородсѣверскѣ; надворный совѣтникъ, служилъ въ С.-Петербургскомъ Губернскомъ Акцизномъ Управленіи (1911) . . . . 67.

Ж. **Ольга Николаевна Гроссъ**, род. 31 окт. 1870 г. въ с. Абдей, Казанской губ.

93. **Илья Петровичъ**, отъ 1-го брака; род. 27 апр. 1870 г. въ Сосницѣ . . . . . 67.

Ж. **Екатерина Юрьевна Казьмина** (въ разводѣ).

94. **Клавдій Петровичъ**, отъ 1-го брака; † младенцемъ . . . . 67.

95. **Георгій Петровичъ**, отъ 2-го брака; † ребенкомъ . . . . . 67.

— **Анастасія Петровна**, отъ 1-го брака; † младенцемъ . . . . 67.

— **Марія Петровна**, отъ 1-го брака; † младенцемъ . . . . . 67.

— **Ольга Петровна**, отъ 2-го брака; род. 20 нояб. 1895 г. въ Вяткѣ . . . . . 67.

96. **Александръ Митрофановичъ**, род. 6 апр. 1875 г. въ г. Городнѣ; подпоручикъ Галицкаго пѣх. полка; † 14 іюл. 1900 г. въ Житомірѣ. 71.

97. **Валентинъ Митрофановичъ**, род. 25 іюл. 1876 г. въ г. Городнѣ, почтовый чиновникъ; † 4 мая 1901 г. въ Новгородсѣверскѣ . . . . . 71.

98. **Викторъ Митрофановичъ**, род. 29 мар. 1879 г. въ с. Великихъ Березкахъ, Новгородской губ. . . . . 71.

99. **Леонидъ Митрофановичъ**, род. 15 апр. 1881 г. въ с. Великихъ Березкахъ, Новгородской губ. . . . . 71.

100. **Анатолій Митрофановичъ**, род. 8 мар. 1883 г. въ с. Остроглядовѣ; подпоручикъ 21 пѣх. Муромскаго полка (1908). . . . 71.

Ж. **Зинаида Семеновна Карташева**, дочь полковника.

101. **Николай Митрофановичъ**, род. 4 мая 1885 г. въ Суражѣ. . 71.

— **Надежда Митрофановна**, род. 13 сент. 1877 г. въ г. Городнѣ. 71.

За **Григоріемъ Герасимовичемъ Калиновскимъ**.

— **Вѣра Митрофановна**, род. 23 іюн. 1889 г. въ Стародубѣ. . 71.

IX.

102. **Степанъ Ивановичъ**, род. 1865; членъ Черниговской Губернской Земской Управы . . . . . 76.

103. **Николай Александровичъ**, род. 1880 † . . . . . 77.

— **Елисавета Александровна**, род. 1879 . . . . . 77.

За **Платономъ Ивановичемъ Забугинымъ**, коллеж. ассесоромъ, дѣлопроизводителемъ канцеляріи генералъ-губернатора въ Кіевѣ (1911).

— **Екатерина Сергѣевна**, род. 1875 . . . . . 80.

104. **Георгій Николаевичъ**, род. 30 іюн. 1886 г. въ Лѣсномъ, близъ Петербурга; воспитывался въ училищѣ св. Анны въ Петербургѣ и С.-Петербургскомъ Университетѣ . . . . . 81.

105. **Борисъ Николаевичъ**, род. 3 окт. 1889 г. въ Петербургѣ; въ Пажескомъ Е. И. В. Корпусѣ (1910) . . . . . 81.

Марія Николаевна, род. 18 іюл. 1887 г.; воспитывалась въ гимназіи Таганцевой въ Петербургѣ . . . . . 81.

— **Инна Николаевна**, род. 4 дек. 1893 г. въ Петербургѣ; въ гимназіи (1910) . . . . . 81.

106. **Николай Алексѣевичъ**, род. 1882; воспитывался въ Псковскомъ Кадетскомъ Корпусѣ; служитъ въ казачьемъ полку (1909). 83.

— **Наталія Алексѣевна**, род. 1876 . . . . . 83.

За **Александромъ Владиміровичемъ Мухановымъ**, подполковникомъ Генеральнаго Штаба.

107. **Николай Ипполитовичъ** . . . . . 84.

— **Зинаида Николаевна**. . . . . 85.

За **Александромъ . . . . . Журавскимъ**, полковникомъ.
— **Евгенія Алексѣевна**, род. 4 іюл. 1905 г. въ Вяткѣ. . . . . 92.
— **Кира Алексѣевна**, роз. 9 окт. 1907 г. въ Вяткѣ. . . . . 92.

Въ роспись не вошли:

1. **Ѳедоръ Лашкевичъ**, реестровый козакъ Лисянской сотни Корсунскаго полка (1649).

2. **Іосифъ Михайловичъ Лашкевичъ-Бутовичъ**, сынъ войскового товарища (№ 12-го?), житель с. Суходолья (1784); корнетъ (1790); лишенный дворянства и чина корнета (1815); владѣлъ имѣніемъ въ с. Жабчичахъ, Городнянскаго у. (1822); коллежскій регистраторъ 1823). Ж. 1) (съ 19 авг. 1784 г. въ с. Яреминѣ) **Евдокія Яковлевна Жоравка**, дочь войскового товарища; въ 1809 г. жила въ с. Яреминѣ, Стародубовскаго у.; 2) (съ 30 авг. 1809 г. въ с. Жоведи, Городнянскаго у.) **Ульяна Ивановна Симоновичъ (Петровская ?)**, дочь корнета; по указу Синода отъ 5 февр. 1812 г., бракъ этотъ, какъ заключенный при жизни 1-ой жены, признанъ не имѣющимъ силы, а дѣти отъ этого брака, родившіеся въ с. Жоведи или Жабчичахъ,—**Михаилъ** (род. 18 окт. 1810), **Николай** (род. 7 февр. 1813) и **Ольга**—незаконными.

3) **Иванъ Михайловичъ Лашкевичъ-Бутовичъ**, родной братъ № 3-го; поручикъ въ отставкѣ; † въ 1804 г. бездѣтнымъ. Ж. **Марія Ивановна Сахновская**; за нею имѣнія въ с. Феськовкѣ и Жоведи; во 2-мъ бракѣ за **Андреемъ Максимовичемъ Петровскимъ**, подкоморіемъ Лохвицкаго у. † 3 іюля 1827.

4. **Николай Л.**, секундъ-маіоръ, засѣдатель Стародубовскаго уѣзднаго суда (1791).

5. **Александръ Павловичъ Л.**, подпоручикъ 149 пѣх. Черноморскаго вел. кн. Михаила Николаевича п. (1908).

6. **Михаилъ Петровичъ Л.** (№ 53?). Ж. **Анна Ивановна Роговичъ**, дочь Ивана Петровича Роговича; въ 1-мъ бракѣ была за **Игнатіемъ Яковлевичемъ Соболевскимъ**.

7. **Марія Васильевна Лашкевичъ**, была замужемъ за **княземъ Друцкимъ-Соколинскимъ** и † въ іюнѣ 1909 г. („С.-Петерб. Вѣдом.“ 14 іюня 1909 г., № 131).

8. **Варвара Константиновна Л.**, дочь колл. ассесора. За **Владиміромъ Ивановичемъ Соколовымъ**, полковникомъ Ген. Штаба, род. 2 нояб. 1862 г.

9. . . . . **Лашкевичъ,** помѣщикъ Стародубскаго у. Ж. **Юлія Николаевна Есимонтовская,** род. 1853, дочь надв. совѣтника.

Примѣчаніе. Въ первыхъ поколѣніяхъ настоящей росписи мы отступили отъ обычнаго изложенія родословія Лашкевичей, которые выводятъ свой родъ отъ Ивана Лашкевича (или Лашка), боярина Чечерскаго замка (1563), потомокъ котораго Илья Лашкевичъ будто бы переселился изъ Рѣчицкаго повѣта въ Стародубъ въ 1679 г. У этого Ильи былъ сынъ Тихонъ и т. д. Въ доказательство подобнаго родословія обычно приводится рядъ грамотъ, данныхъ польскими королями земянамъ Лашкевичамъ, и свидѣтельство 1783 г. о единородствѣ, данное Мозырскими Лашкевичами... Не отвергая возможности происхожденія Стародубскихъ Лашкевичей отъ Лашкевичей Мозырскихъ, мы тѣмъ не менѣе, основываясь на документѣ 1677 г. (см. № 2-ой), не можемъ признать Тихона (№ 2) сыномъ Ильи, который якобы переселился въ Стародубъ въ 1679 г. Изъ достовѣрныхъ документовъ мы видимъ перваго предка Лашкевичей—Гаврила, сынъ и внуки котораго еще до половины XVIII столѣтія считались между мѣщанами г. Стародуба, и только съ этого момента и немного ранѣе перешли въ козацкое сословіе и старшину.

Левенцы.

Существуетъ нѣсколько родовъ этого имени.

1. Потомство Прокофія Левенца*).

I.

1. **Прокопъ Левенецъ (Левенко)** упоминается на урядѣ Полтавскомъ въ іюлѣ 1665, февр. 1666, іюлѣ и авг. 1668, іюлѣ и сент. 1669 и янв. и іюлѣ 1670 г.; обыватель Полтавскій (іюль 1665); козакъ и обыватель Полтавскій (янв. 1666); Полтавскій полковникъ (1674—1675, 1677—1678); Полтавскій городовой атаманъ (1676) и полковой обозный (1687); козакъ Полтавскій (1681); 11 мая 1685 г. по универсалу гетмана Самойловича принятъ „подъ бунчукъ“; 22 авг. 1665 г. купилъ у Олихвира Ивановича, обывателя Бѣликовскаго, двѣ нивы между дорогами на с. Федорки за 9 золотыхъ; 15 янв. 1666 г. купилъ у Ивана Гавриленка Коваля, обывателя Полтавскаго, домъ на Пробитой улицѣ за 130 золотыхъ; 19 авг. 1667 г. купилъ у Ивана Пасѣчника и Леска Мѣрочника, обывателей Полтавскихъ, „займище на греблю на рѣчцѣ Рогозной, нижей города Полтавы“, за 190 золотыхъ; 12 апр. 1677 г. получилъ отъ царя „милостивое слово“, въ которомъ „полковникъ и все будучое при немъ поспольство похвалялись за обѣщаніе служить вѣрно противъ креста святаго непріятелей“; участвовалъ въ Чигиринскихъ походахъ 1677—1678 г. г., причемъ былъ раненъ 16 авг. 1678 г. „выстрѣломъ изъ янчарки, съ коня свалился“, но спасенъ былъ товарищемъ; 26 дек. 1677 и 25 нояб. 1678 г. получилъ за эти походы двѣ царскихъ похвальныхъ грамоты; 9 мар. 1679 г. получилъ гетманскій „защитительный“ универсалъ; получилъ отъ гетмана Самойловича с. Нижніе Млины, кои подтверждены ему универсаломъ отъ 11 мая 1685 г.; 27 іюл. 1687 г. получилъ гетманскій универсалъ на с. Мильцы; † 1691.

---

*) О нихъ см. статью А. М. Лазаревскаго: „Люди старой Малороссіи. 11. Левенцы“, въ „Кіевской Старинѣ“ 1886 г., іюль, стр. 445—451.

Ж. **Марія (Маруся)** . . . . . , 9 мая 1665 г. купила у Хвески Ковалишки домъ въ Полтавѣ, „на Пробитой улицѣ, ведле Андруся Смѣловского, зо всѣм посудом, бочками, цебри и поставци“ за 130 золотыхъ.

II.

2. **Иванъ Прокофьевичъ,** 11 мая 1685 г., по универсалу гетмана Самойловича, принятъ съ отцомъ „подъ бунчукъ“; Полтавскій полковой сотникъ (1687—1690) и полковой есаулъ (1691—1693); Полтавскій полковникъ (1701—1709); значный товарищъ войсковой (1711); 20 нояб. 1711 г. принятъ подъ гетманскую „протекцію и оборону“ съ назначеніемъ отправлять службу „при боку“ гетманскомъ, „подъ бунчукомъ“; бунчуковый товарищъ (1723); правитель (одинъ изъ трехъ) Генеральной Войсковой Канцеляріи (1724—1727); полковникъ (1725—1729*).—Въ 1691 г. получилъ гетманскій универсалъ на с. Мильцы; 26 февр. 1693 г. получилъ царскую грамоту на с. Мильцы съ Куклинскимъ яромъ; 21 нояб. 1704 г. получилъ гетманскій универсалъ на с. Нижніе Млины, которые были до этого отъ него, или отъ отца его отобраны; 18 февр. 1708 г. получилъ гетманскій подтвердительный универсалъ на мельницы на Новосенжаровской греблѣ; 13 іюл. 1709 г. и 20 нояб. 1711 г. получилъ подтвердительные гетманскіе универсалы на имѣнія; у него въ Полтавѣ 50 ульевъ пчелъ, винница о 6 казанахъ, броваръ и въ с. Мильцахъ шинокъ (1722); † до 1736 г. . . 1.

III.

3. **Дмитрій Ивановичъ (Левенченко),** съ 1706 г. въ службѣ; войсковой товарищъ; бунчуковый товарищъ, въ Гилянскомъ походѣ (1725); съ 5 янв. 1729 и по 1739 г.—Новосенжаровскій сотникъ; былъ въ походахъ въ Польшѣ, подъ Полтавою и три года на Украинской линіи; у него въ Полтавѣ 14 ульевъ пчелъ, винница о 4 казанахъ, въ с. Ольшаной мельница („еденъ камень“) и шинкъ; Новосенжаровской сотни на р. Ворсклѣ мельница, „а въ ней три каменей мелнихъ и колесо ступное“ (1722); у него дворъ „пріѣздній“ въ Полтавѣ (1735); по раздѣлу съ братьями отъ 29 мар. 1736 г. получилъ въ с. Мильцахъ 37 душъ. . . . . 2.

Ж. **Марія Ѳедоровна Бороховичъ,** внучка Гадяцкаго полковника.

4. **Иванъ Ивановичъ старшій,** съ 6 окт. 1727 г.—Старосенжаровскій сотникъ; † до 1735. . . . . 2.

*) Харьк. Историч. Архивъ, № 1586; А. М. Ю., Черниг. Пал., оп. 1, в. 5, № 117.

Ж. **Марія (Марина)** . . . . . , у ней въ Полтавѣ дворъ и хуторъ (1735); по раздѣлу 29 мар. 1736 г. получила въ с. Мильцахъ 40, Нижнихъ Млинахъ 54 и дер. Малишевкѣ 9 душъ.

5. **Иванъ Ивановичъ младшій,** Полтавскій полковой есаулъ (1726—1737) и полковой обозный (1737—1747); былъ въ походахъ: „1730 году, подчасъ тривожливихъ отъ сторони Кримской вѣдомостей, выступивши съ полкомъ къ Днепру для предосторожности, отправовалъ пограничнимъ местамъ розезди; 731 году, по тривожливимъ вѣдомостямъ, съ Полтавскимъ полкомъ стоялъ при Орели, подъ командою генерала лейтнанка (sic) и кавалера баронъ фон Шверина; 733 году, для предосторожности, съ полкомъ при урочищу Тагамлику найдовался; 734 году, въ февралѣ мѣсяцѣ, подчасъ нападенія татарского на село Биркутъ, к отпору и поиску съ полкомъ Полтавскимъ къ Днепру выходилъ; в 1735 году, егда армія виступила под командою генерала лейтнанта и кавалера графа Дукляса за реку Орѣлъ, въ томъ походѣ былъ и содержалъ над Полтавскимъ полкомъ полковую команду, и по его ордерамъ партіи и розезди разніе отправлялъ; в 736 году, въ командѣ кримской под (sic) полкомъ Полтавскимъ полковимъ командиромъ; прежде же совокупленія арміи, по ордеру его свѣтлости князя Гесенгомбурскаго, содержалъ фарпости отъ мѣстечка Царичанки к Самарѣ и по рекѣ Самарѣ до устѣ Днепру; по совокупленіи же армѣи— в томъ Кримскомъ походѣ съ полкомъ Полтавскимъ подъ Перекопомъ, Козловомъ и Бакцѣсаромъ и въ прочихъ партіяхъ, а особливо, в томъ же походѣ, на Чорной Долинѣ, егда силное неприятелское было наступленіе, до прибитія с командою суккурсъ господина генерала и кавалера Леонтіева, обрѣтался в нужной атакѣ; въ 1737 году, под командою господина генерала фелтмаршала и кавалера фонъ Лессія в походѣ кримскомъ под Карасевомъ исправлялъ всякіе указаніе дела, а по прибытіи з оного походу, тогожъ 1737 году, мѣсяца декабра 25 дня, по общому старшини полковой Полтавской и сотниковъ вибору, за службы, в асаулства полкового чину отправляеміе, жалованъ онъ в чинъ полкового обозничества по Ея Імператорского Величества указамъ отъ господина генерала аншеѳта, Московской губерніи генерала губернатора и кавалера князя Боратинского и отъ присутствующихъ Войсковой Енералной Канцеляріи членовъ, на что и унѣверсалъ тогожъ году, мѣсяца и дня, з Войсковой Енералной Канцеляріи ему, полковому обозному, данъ“.—У него въ с. Нижнихъ Млинахъ на греблѣ „каменей мелнихъ 6 и 3 ступи“, подъ Полтавою, „на сазѣ, прозиваемой Чорной“, двѣ мельницы, въ которыхъ „камений два мелнихъ и ступи“ (1722); у него въ Полтавѣ

дворъ, шинокъ и два хутора (1735); † 16 апр. 1747 г., завѣщавъ имѣнія свои женѣ и двумъ племянникамъ **Ѳедору Дмитріевичу** (№ 6) и **Ѳедору Ивановичу** (№ 8) **Левенцамъ**. . . . . 2.

Ж. **Елена** . . . . . , во 2-мъ бракѣ за **Василіемъ Быковскимъ**, Гадяцкимъ полковымъ обознымъ (1746—1755).

— **Агриппина Ивановна**, въ 1712—1727 г.г. жила на поселеніи въ Москвѣ . . . . . 2.

За **Иваномъ Павловичемъ Герцикомъ**, однимъ изъ приверженцевъ Мазепы; жилъ съ 1715 г. въ Стокгольмѣ.

— **Екатерина Ивановна**, дочь знатнаго бунчуковаго товарища . 2?

За **Харлампіемъ Галенкомъ (Галенковскимъ)**, бунчуковымъ товарищемъ, † до 1709 г.

IV.

6. **Ѳедоръ Дмитріевичъ**, съ 1731 г. и по 1734 г. въ службѣ писаремъ 3-го Охочекомоннаго компанейскаго „стараго“ полка; съ 15 іюн. 1737 г. писарь сотенный въ 6-мъ „новонабранномъ компанейскомъ полку, и былъ здѣсь за полкового писаря и коммиссара: въ 1740 г. уволенъ; 4 апр. 1747 г. вновь принятъ на службу съ чиномъ войскового товарища; въ нояб. 1750 г. получилъ послѣ дяди Ивана (№ 5) часть с. Мильцовъ и Нижнихъ Млиновъ; жилъ въ с. Мильцахъ, 2-ой Полтавской полковой сотни: † до 1752. . . 3.

Ж. **Агаѳія Демьяновна** . . . . . , за нею 2-ой Полтавской полковой сотни 45 дв. и 13 бездворныхъ хатъ (1752).

7. **Василій Дмитріевичъ**, священникъ Николаевской церкви въ м. Лютенкѣ (1749—1756). . . . . 3.

— **Варвара Дмитріевна**.

За: 1) **Иваномъ Ѳедоровичемъ Ситенскимъ**, Гадяцкимъ полковымъ писаремъ (1729—1730)*).

2) (1756) **Иваномъ Зеленскимъ**, Гадяцкимъ полковымъ хоружимъ (1756—1761)**).

8. **Ѳедоръ Ивановичъ**, род. 1719***); въ службѣ по 1732 г. значковымъ товарищемъ Полтавскаго полка; въ Генеральной Войсковой Канцеляріи находился по 1741 г.; 10 окт. 1746 г.—войсковой товарищъ; 21 мар. 1750 г.—бунчуковый товарищъ; то-же въ 1759 г.; 10 нояб. 1763 г.—подкоморій Полтавскаго повѣта; надворный совѣтникъ (1788); у него 2-й Полтавской полковой сотни 57 дв. и

*) Сообщеніе П. В. Новицкаго.

**) М. А. М. Ю., дѣла Кролевецкаго уѣзднаго суда, оп. 4, в. 1, № 3.

***) Вѣроятно, онъ одно лицо съ **Ѳедоромъ Лѣвенцомъ**, ученикомъ „фары“ Кіевской Академіи въ 1727 г. (Архивъ св. Синода. т. VII).

25 бездворныхъ хатъ (1752); за нимъ Александольскаго у. въ с. Малишевкѣ, хуторахъ Таганлукѣ, Полузерскомъ, слободѣ Жировкѣ и Полтавскаго у. въ с. Мильцахъ, Нижнихъ Млинахъ и хут. Бесаракчекованьчикѣ (?) 1021 душа; жилъ въ с. Мильцахъ (1759); имѣніе свое въ урочищѣ Ватасковомъ (?), Александольскаго у., продалъ (до 1790 г.) губ. регистратору Кириллу Захаровичу Собакарю. . . . . 4.

Ж. . . . . † до 1788.

V.

9. **Ѳедоръ Ѳедоровичъ,** въ 1759 г. былъ малолѣтнимъ и находился „въ училищахъ“; 16 іюл. 1761 г. въ службѣ подпрапорнымъ; 18 дек. 1762 г.—войсковой канцеляристъ; 16 янв. 1773 г.—бунчуковый товарищъ; 8 янв. 1776 г. получилъ при увольненіи отъ службы аттестатъ. . . . . 6.

— **Марина Ѳедоровна** . . . . . 6?

За **Иваномъ Ивановичемъ Новицкимъ,** капитаномъ, род. около 1754 г. † 26 янв. 1803 г.; его 1-я жена.

10. **Семенъ Васильевичъ.** . . . . . 7.

11. **Петръ Ѳедоровичъ,** род. 1760; секундъ-маіоръ (1798); за нимъ съ братомъ **Степаномъ** 1206 душъ (1798). 8

12. **Степанъ Ѳедоровичъ,** род. 1763; секундъ-маіоръ (1791—1807); исправникъ Полтавскаго нижняго земскаго суда (1791); Полтавскій повѣтовый маршалъ и уѣздный предводитель дворянства (1794, съ окт. 1805 по янв. 1812, съ янв. 1815 по янв. 1823 г.); подкоморій Полтавскаго подкоморскаго суда (1803); надворный совѣтникъ (1809); Полтавскій губернскій маршалъ дворянства (1823—1826); депутатъ отъ дворянства Полтавской губерніи на коронаціи Имп. Николая I (1826). . . . . 8.

— **Татьяна Ѳедоровна,** род. 1757. . . . . 8.

— **Анна Ѳедоровна,** род. 1759. . . . . 8.

— **Софія Ѳедоровна,** род. 1761. . . . . 8.

— **Ульяна Ѳедоровна,** род. 1762. . . . . 8.

— **Марія Ѳедоровна,** род. 1765. . . . . 8.

За **Львомъ Степановичемъ Лукьяновичемъ,** бунчуковымъ товарищемъ, род. около 1751.

VI.

13. **Григорій Ѳедоровичъ,** род. 1774; съ 1789 г. въ службѣ губернскимъ регистраторомъ; 31 дек. 1793 г.—коллежскій регистраторъ; приставъ пріемныхъ магазиновъ (1796—1798); земскій комиссаръ (1798—1799); судья Полтавскаго повѣтоваго суда (1803);

дежуръ-маіоръ при начальникѣ земскаго ополченія Полтавской губ. (1807); 10 окт. 1808 г. получилъ медаль за службу въ ополченіи на Владимірской лентѣ; 8 апр. 1808 г.—губернскій секретарь; титулярный совѣтникъ; за нимъ благопріобрѣтенныхъ Екатеринославскаго у. въ дер. Аннинской и Александровской 97 душъ (1817). 9.

Ж. **Екатерина Никифоровна Чумаковская**, † до 1817, дочь капитана.

14. **Иванъ Ѳедоровичъ**, род. 1777; съ 1790 по 1796 г. въ службѣ въ гвардіи; съ 1799 г.—актуаріусъ Коллегіи Иностранныхъ дѣлъ; 27 іюн. 1799 г.—переводчикъ; съ 1 окт. 1803 г.—депутатъ дворянства Полтавскаго повѣта; съ 31 окт. 1805 г.—хорунжій Полтавскаго повѣта; 15 янв. 1809 г.—уволенъ; съ 30 янв. 1812 г.—подкоморій Полтавскаго повѣта; въ 1815 г.—уволенъ; за нимъ Полтавскаго у. въ с. Мильцахъ, дер. Прокофьевкѣ и Ѳедоровкѣ 207 душъ (1817); за нимъ 212 душъ и 2500 дес. земли (1854); жилъ въ Полтавскомъ у. (1817). . . . . 9.

Ж. **Ѳедосья Ивановна Просяникова (Хаблова)**, род. 1794, вольноотпущенная.

15. **Алексѣй Семеновичъ**, поручикъ. . . . . 10.

— **Евфросинія Семеновна***) . . . . . 10.

За **Владиміромъ Матвѣевичемъ Ляховичемъ***), войсковымъ товарищемъ (1801).

16. **Иванъ Степановичъ**, поручикъ. . . . . 12.

Ж. **Евдокія Васильевна Кривцова**.

VII.

17. **Титъ Григорьевичъ**, род. 3 окт. 1805 г.; въ Полтавской гимназіи (1817). . . . . 13.

— **Анна Григорьевна**, род. 1795. . . . . 13.

За (1827) . . . . **Христофоровымъ**, капитанъ-лейтенантомъ.

— **Александра Григорьевна**, род. 1797. . . . . 13.

За (1827) . . . . . **Стеблинъ-Каминскимъ**, титул. совѣтникомъ.

— **Елисавета Григорьевна**, род. 1798. . . . . 13.

За (1827) . . . . . **Шамраевымъ**, титулярнымъ совѣтникомъ.

— **Екатерина Григорьевна**, род. около 1800; дѣвица въ 1827 г. 13.

18. **Петръ Ивановичъ**, род. 1814; 3 окт. 1828 г. въ службѣ канцеляристомъ 1 разряда въ Полтавскомъ Приказѣ Общественнаго Призрѣнія; 31 дек. 1831 г.—коллежскій регистраторъ; 31 дек. 1837 г.—губернскій секретарь; въ 1837 г. уволенъ; служилъ въ Полтавскомъ уѣздномъ судѣ (1857); за нимъ въ Полтавскомъ у. 251 душа. . . . . 14.

*) Сообщеніе П. В. Новицкаго.

Ж. (съ 2 нояб. 1848 г. въ с. Мильцахъ) **Александра Прохоровна Даниловичъ**, дочь поручика.

19. **Павелъ Ивановичъ**, род. 1816. . . . . 14.

20. **Георгій Ивановичъ**, † до 8 мая 1825 г. . . . . 14.

21. **Титъ Ивановичъ**, род. 8 нояб. 1823 г. въ с. Мильцахъ; воспитывался въ Полтавской Губернской Гимназіи, но курса не окончилъ; 23 янв. 1840 г.—въ службѣ въ Полтавской Уголовной Палатѣ канцеляристомъ; 1 авг. 1840 г.—писецъ 1 разряда въ Волынскомъ Губернскомъ Правленіи; 9 іюл. 1841 г.—уволенъ; 2 іюн. 1842 г.—въ Полтавскій Приказъ Общественнаго Призрѣнія; 7 мар. 1849 г.—въ Полтавскій Совѣстный судъ канцелярскимъ служителемъ 1-го разряда; то-же въ 1854 г. . . . . 14.

Ж. 1) **Екатерина . . . . . Величковская**, † до 1853, дочь губернскаго секретаря; бракъ бездѣтный;

2) . . . . . **Сибирцова**, дочь купца.

22. **Александръ Ивановичъ**, род. 21 мая 1833 г. въ с. Мильцѣ . 14.

— **Матрона Ивановна**, род. 1816. . . . . 14.

— **Прасковія Ивановна**, род. 1819. . . . . 14.

— **Александра Ивановна**, род. 1825. . . . . 14.

— **Софія Ивановна**, род. 1826. . . . . 14.

— **Варвара Ивановна**, род. 1827. . . . . 14.

— **Анастасія Ивановна**, род. 1830. . . . . 14.

— **Елисавета Ивановна**, род. 1836. . . . . 14.

VIII.

23. **Иванъ Петровичъ**, род. 4 дек. 1849 г. въ с. Мильцѣ. . . . 18.

24. **Павелъ Петровичъ**, род. 27 іюн. 1853 г. въ Полтавѣ . . . 18.

25. **Александръ Петровичъ**. . . . . 18.

— **Агнія Петровна**, род. 1 авг. 1851 г. въ Полтавѣ. . . . . 18.

— **Марія Петровна**, род. 7 авг. 1855 г. въ Полтавѣ. . . . . 18.

— **Надежда Петровна**. . . . . 18.

— **Софія Петровна**. . . . . 18.

— **Вѣра Петровна**. . . . . 18.

26. **Николай Александровичъ**. . . . . 22.

27. **Борисъ Александровичъ**. . . . . 22.

28. **Георгій Александровичъ**. . . . . 22.

2. Потомство Ефима Левенца.

I.

1. **Ефимъ Левенецъ**, войсковой товарищъ *).

II.

2. . . . . **Ефимовичъ**. . . . . 1.

III.

3. **Иванъ** . . . . . , губернскій регистраторъ (1790); 10 іюл. 1790 г. внесенъ съ братьями во II часть родословной книги Новгородсѣверскаго намѣстничества . . . . . 2.

4. **Михаилъ** . . . . . , канцелярист̀ъ (1790). . . . . 2.

5. **Ѳедоръ** . . . . . (1790). . . . . 2.

6. **Леонтій** . . . . . (1790). . . . . 2.

Вѣроятно, къ этой вѣтви принадлежатъ слѣдующія лица:

1. **Василій Михайловичъ Левенецъ**, род. около 1784 г., изъ дворянъ Черниговской губ.; съ 1807 г. въ службѣ; коллежскій регистраторъ и пятидесятникъ въ Екатеринославской милиціи; командиръ Московскаго драгунскаго полка; генералъ-маіоръ, командующій резервными бригадами 1-ой и 2-й драгунскихъ дивизій; за нимъ въ Глуховскомъ у. м. п. 8 душъ (1836) и Орловской губ., Елецкаго у. въ селѣ Покровскомъ 248 душъ; † 1852. . . . . .

2. **Владиміръ Васильевичъ**, тайный совѣтникъ**) . . . . . 1?

Ж. 1) **графиня Наталія Павловна Буксгевденъ**, род. 19 іюн. 1847 г. † ;

2) **Софія Викторовна Геннингъ-Михаэлисъ**.

3. **Николай Васильевичъ**, ротмистръ (1859). . . . . 1?

Ж. **Евгенія Петровна Балкъ-Полева**, дочь тайнаго совѣтника (послѣдняго въ родѣ).

4. **Василій Васильевичъ**, род. 1812; изъ дворянъ Черниговской губерніи; 10 мар. 1838 г. въ службѣ юнкеромъ драгунскаго Наслѣдника Цесаревича полка; 30 янв. 1839 г.—прапорщикъ; 14 іюл. 1841 г.—поручикъ; 30 іюл. 1846 г.—въ гусарскій вел. кн. Михаила Павловича полкъ; 6 янв. 1847 г.—штабсъ-ротмистръ; 1 дек. 1850 г.—

---

*) Внуки его въ 1790 г. показали, что онъ былъ сыномъ № 2-го 1-ой росписи но мнѣ кажется, что это свѣдѣніе маловѣроятное.

**) О немъ и его потомствѣ свѣдѣнія сообщены Н. П. Чулковымъ.

уволенъ; былъ въ походѣ 1849 г. въ Царствѣ Польскомъ; за родителями его въ Орловской губ. м. п. 250 душъ (1850); за нимъ въ Елецкомъ у. 1400 дес. земли (1850). . . . . 1?

Ж. **Ольга Николаевна** . . . . .

5. **Владиміръ Владиміровичъ**, отъ 1-го брака; воспитывался въ Александровскомъ Лицеѣ, † 190. г. въ Ялтѣ; погребенъ на Аутскомъ кладбищѣ . . . . . 2.

6. **Борисъ Владиміровичъ**, отъ 1-го брака; штабсъ-ротмистръ 2 гусарскаго Павлоградскаго Имп. Александра III полка (1908). 2.

7. **Георгій Владиміровичъ**, отъ 1-го брака; штабсъ-ротмистръ того-же полка (1908) . . . . . 2.

8. **Левъ Владиміровичъ**, отъ 2-го брака . . . . . 2.

— **Елена Владиміровна**, отъ 1-го брака . . . . . 2.

— **Марія Николаевна** . . . . . 3.

За (съ 1882 г.) **Николаемъ Павловичемъ Сорохтинымъ**, род. 1861.

9. **Сергѣй Васильевичъ** (1861). . . . . 4.

10. **Владиміръ Васильевичъ** (1861). . . . . 4.

— **Зинаида Васильевна** (1861) . . . . . 4.

---

3. Потомство Ивана Левенца.

I.

1. . . . . **Левенецъ**, сотникъ охочекомоннаго Часникова полка, † до 11 сент. 1720 г.

II.

2. **Иванъ** . . . . . , писарь охочекомоннаго Часникова полка; 11 сент. 1720 г.—сотникъ того-же полка на мѣсто отца; участвовалъ въ Терковскомъ походѣ; священникъ; 20 мар. 1720 г. купилъ грунтъ близъ м. Журавки; 14 февр. 1725 г. купилъ тамъ-же дворовое мѣсто; 20 янв. 1726 г.—составилъ духовное завѣщаніе . . . . . 1.

III.

3. **Ѳедоръ Ивановичъ**, о з вѣщанію отца получилъ (1726) дворъ и деньги; вѣроятно, онъ въ 1766 г. былъ викаріемъ Лубенской соборной церкви . . . . . 2.

4. **Семенъ Ивановичъ**, канцеляристъ Лубенской Полковой Канцеляріи (1759—1774); въ маѣ 1784 г.—уволенъ отъ службы съ чиномъ сотеннаго атамана. . . . . 2.

5. **Яковъ Ивановичъ**, въ службѣ съ 31 янв. 1773 по 31 мая 1774 г. канцеляристомъ Лубенскаго градскаго суда; 31 янв. 1778 г.—въ Новороссійской Губернской Канцеляріи; 17 дек. 1778 г.—уволенъ; губернскій канцелярист (1784); прапорщикъ въ отставкѣ . . . . . 2.

Ж. **Елена** . . . . .

— **Марія Ивановна**, упоминается въ 1726 г. . . . . 2.

IV.

6. **Евграфъ Яковлевичъ**, род. 14 апр. 1802 г. въ м. Куринькѣ, Лохвицкаго у.; 7 іюл. 1819 г.—въ службѣ канцеляристомъ Лохвицкаго повѣтоваго суда; 31 дек. 1822 г.—коллежскій регистраторъ; 31 дек. 1828 г.—коллежскій секретарь; 19 іюня 1837 г.—секретарь Карасубазарской городовой ратуши; 21 мар. 1842 г.—уволенъ; 12 окт. 1842 г.—помощникъ столоначальника Таврической Казенной Палаты; 9 февр. 1844 г.—въ Таврическое Губернское Правленіе; 11 апр. 1844 г.—помощникъ столоначальника въ Канцеляріи Таврическаго губернатора; 31 янв. 1846 г.—уволенъ; за нимъ въ м. Куринькѣ 8 душъ . . . . . 5.

Ж. 1) . . . . . ;

2) **Софія Саввична** . . . . . .

V.

7. **Алексѣй Евграфовичъ**, отъ 2-го брака; род. 20 мая 1840 г. въ Симферополѣ . . . . . 6.

8. **Тихонъ Евграфовичъ**, отъ 2-го брака; род. 1845. . . . . 6.

— **Марія Евграфовна**, отъ 1-го брака; род. 1831. . . . . 6.

— **Екатерина Евграфовна**, род. 1838. 6

— **Елена Евграфовна**, отъ 2-го брака; род. 1841. . . . . 6.

— **Елисавета Евграфовна**, отъ 2-го брака; род. 1843. . . . 6.

---

4. Потомство Іосифа Левенца.

I.

1. **Іосифъ Левенецъ**; по семейному преданію—правнукъ польскаго шляхтича **Еремея Качана**, переселившагося въ Малороссію при Богданѣ Хмельницкомъ и названнаго **Левенцомъ**.

II.

2. **Тимоѳей Іосифовичъ**, 9 окт. 1749 г.—значковый товарищъ Нѣжинскаго полка; значковый товарищъ Полтавскаго полка (1753);

14 апр. 1755 г.—войсковой товарищъ; 18 нояб. 1765 г.—бунчуковый товарищъ при отставкѣ; то-же въ 1783 г.; жилъ 1-ой Полтавской полковой сотни въ с. Гавронцахъ (1759) и въ с. Стасовцахъ (1764). . . . . 1.

Ж. (1757) **Марія Ивановна Цурка,** правнучка Полтавскаго полковника **Ивана Черняка** и дочь значковаго товарища Полтавскаго полка *).

III.

3. **Степанъ Тимоѳеевичъ,** 15 авг. 1779 г. – кадетъ Морского Корпуса; 1 мая 1785 г.—гардемаринъ; 1 мая 1787 г.—мичманъ; на катерѣ „Счастливый" былъ въ Гогландскомъ сраженіи (1788); 1 мая 1789 г.—лейтенантъ; на кораблѣ „Св. Петръ" участвовалъ въ Красногорскомъ и Выборгскомъ сраженіяхъ (1790); въ 1792 г.—переведенъ въ Черноморскій флотъ; 14 дек. 1800 г.—капитанъ-лейтенантъ при отставкѣ; то-же въ 1818 г.; Зѣньковскій повѣтовый маршалъ съ янв. 1809 по янв. 1818. . . . . 2.

— **Меланія Тимоѳеевна**. . . . . 2.

За **Ѳедоромъ Максимовичемъ Яновичемъ,** коллежскимъ ассесоромъ, помѣщикомъ Полтавской губ. (1798).

Ни въ одну роспись не вошли:

1. **Василій Левенецъ,** козакъ Богуславскій (1675).

2. **Антонъ Л.,** писарь митрополита Варлаама Ясинскаго (1692).

3. **Ирина Л.,** ея дочь **Варвара Ѳедоровна** была въ 1790 году за . . . . . **Максимовичемъ**, маіоромъ.

4. **Ѳома Ѳедоровичъ Л.,** 17 нояб. 1828 г.—Анна 3-ей степ.

5. **Ѳедоръ Л.,** полковой есаулъ и арміи поручикъ; служилъ въ Черноморской гребной флотиліи и былъ въ походахъ 1789—1791 г.г. противъ турокъ. Ж. **Ѳеодосья** . . . . . .

6. **Осипъ Ѳедоровичъ,** поручикъ, житель Кобеляцкаго у. (1822). 5.

7. **Яковъ Ѳедоровичъ,** род. 30 апр. 1805. . . . . 5.

8. **Іоаннъ Л.,** священникъ Кременчугской соборной Успенской церкви (1828).

9. . . . . **Левенецъ**. Ж. **Анастасія Ивановна Романова** † 6 янв. 1872 г. и погребена на Казанскомъ кладбищѣ въ Царскомъ Селѣ (надгробіе).

---

*) М. А. М. Ю., Кролевецкаго уѣзднаго суда, оп. 4, в. 2, № 19.

10. **Софія Николаевна Л.**, дѣвица, † 24 іюн. 1903 и погребена въ Москвѣ на Ваганьковомъ кладбищѣ (Моск. Некрополь, т. II, с. 158).

11. **Семенъ Ѳедоровичъ Л.**, род. около 1750 г.; кадетъ въ службѣ (1786); у него наслѣдственныхъ Лохвицкаго у. въ м. Куринькѣ обоего пола 14 душъ (1786); жилъ въ м. Куринькѣ (1786).

12. **Яковъ Ѳедоровичъ Л.**, род. около 1756 г.; кадетъ въ службѣ (1786); у него въ м. Куринькѣ, гдѣ и живетъ, наслѣдственныхъ обоего пола 7 душъ (1786). Ж. **Елена** . . . . . , дочь дворянская; повидимому, братъ № 11-го.

13. **Іосифъ Яковлевичъ**, род. около 1785 г. . . . . 14.

— **Татьяна Яковлевна**, род. около 1781 г. . . . . 14.

— **Пульхерія Яковлевна**, род. около 1784 г. . . . . 14.

14. **Алексѣй Л.**, род. около 1760 г.; войсковой товарищъ въ отставкѣ (1786); за нимъ Гадяцкаго у. въ одномъ мѣстечкѣ, трехъ селахъ, одной деревнѣ и одной слободѣ обоего пола 430 душъ (1786); холостъ въ 1786 г.

15. **Антонъ Л.**, штабъ-лѣкарь † 1799 (о немъ см.: А. Чистовичъ, Очерки изъ исторіи русскихъ медицинскихъ учрежденій. С.-Пб. 1870, стр. 68).

16. **Петръ Л.**, съ 1785 г. служилъ въ Стародубовскомъ карабинерномъ полку; въ янв. 1791 г., будучи поручикомъ, переведенъ въ Фанагорійскій драгунскій полкъ.

17. . . . . **Левенецъ**, губ. секретарь, † до 1870. Ж. **Варвара Ивановна** . . . . . , во 2-мъ бракѣ за **Иваномъ Антоновичемъ Кондратьевымъ**, род. 25 янв. 1822 г., штабсъ-капитаномъ, начальникомъ Миргородской уѣздной команды.

Левченки.

Существуетъ нѣсколько родовъ этого имени *).

1. Потомство Романа Яковлева.

I.

1. **Яковъ**, жилъ въ половинѣ XVII в.

II.

2. **Романъ Яковлевъ**, по показанію его потомковъ, „в давнихъ годѣхъ служилъ Императорскому пресвѣтлѣйшему Величеству козачую службу и былъ въ Малороссійскомъ Миргородскомъ полку, в мѣстечку Бѣлоцерковцѣ сотникомъ лѣтъ з четирнадцать, а въ 1674 году, на военной Императорскаго Величества службѣ будучи под Ладижиномъ, взятъ въ неволю бесурманскую и в томъ полонѣ умре“. . . . . 1.

Ж. **Анна** . . . . . ; 31 мая 1675 г., въ Сумахъ, получила слѣдующій универсалъ гетмана Самойловича: „Поневажъ з допущенія Божого Анны Романихи, козачки, обивательки Бѣлоцерковской, зостаючи прошлого року мужъ на военной его царского пресвѣтлого Величества службѣ, достался под Ладижиномъ в неволю бусурманскою, теди мы з повинности нашое, яко позосталую з дѣтками в сиротствѣ, хотячи при ласцѣ нашой и войсковой заховати, позволяемъ помененной Романиси млинъ в Бѣлоцерковцяхъ, на рецѣ Послѣ, з двома колами мучными и третимъ ступнымъ (поневажъ за допущеніемъ Божіимъ погорѣлъ), яко пред тимъ былъ, построити, а кгды построитъ, оной же мененной Романиси позволяемъ з того млина вшелякіе розмировіе и ступніе пожитки, то есть часть власную и другую войсковую, до ласки нашое, для вспартя потребы домовое на себе отбирати“.

---

*) Родъ Левченковъ-Звенигородскихъ и Звенигородскихъ, какъ однородный съ Максимовичами, происходящими отъ Максима Левченка, см. ниже: Максимовичи.

III.

3. **Гаврило Романовъ**, „в мѣстечку Бѣлоцерковцѣ мешкаючи, служилъ козачую службу и былъ въ походѣхъ“, а затѣмъ перешелъ въ Полтаву и жилъ здѣсь въ числѣ мѣщанъ. . . . . 2.

IV.

4. **Василій Гавриленко**, Полтавскій мѣщанинъ, былъ полковымъ сборщикомъ въ Полтавскомъ полку при Канцеляріи Малороссійскихъ сборовъ; въ 1737—1738 г.г. набиралъ воловъ для возки за арміею провіанта и тяжестей; 15 мая 1739 г., послѣ представленія Полтавскому полковнику Василію Кочубею универсала, даннаго 31 мая 1675 г. его бабкѣ, вписанъ въ козацкій компутъ Полтавскихъ городовыхъ козаковъ по универсалу этого полковника. . . 3.

5. **Леонтій Гавриленко** . . . . . 3.

V.

6. **Алексѣй Леонтьевичъ Гавриленко-Левченко**; въ 1753 г. производилось въ Полтавской Полковой Канцеляріи дѣло о его козачествѣ . . . . . 5.

VI.

7. **Андрей Алексѣевичъ Левченко**, род. около 1753 г.; райца Полтавскаго магистрата (1775); 23 мая 1775 г.—войсковой товарищъ; 6 дек. 1778 г.—арміи капитанъ при отставкѣ (изъ войсковыхъ товарищей); по представленію Малороссійскаго губернатора князя Куракина, „за усердіе и труды какъ по службѣ, такъ и въ распространеніи опитовъ на пользу общественную по части земледѣлія, скотоводства и винокуренія, съ пожертвованіемъ собственности“, произведенъ 5 мая 1803 г. въ коллежскіе ассесоры; за нимъ купленныхъ Александпольскаго у. въ м. Старомъ Сенжаровѣ м. 54, ж. 63, слободѣ Любимской м. 115, ж. 86 душъ (1790); жилъ въ Полтавѣ (1790—1793); за нимъ наслѣдственныхъ Полтавскаго у. при г. Полтавѣ м. 13 ж. 10, при хуторѣ на Пологахъ м. 23, ж. 25, при лѣсѣ въ урочищѣ Ключникахъ м. 8, ж. 9, за с. Нижними Млинами м. 21, ж. 11, при домѣ м. 5 душъ, купленныхъ: Александпольскаго у. при м. Старомъ Сенжаровѣ м. 54, ж. 63, Константиноградскаго у. населенныхъ на Вшивой и Богатенькой балкахъ м. 49, ж. 49, купленныхъ въ Любимовкѣ м. 118, ж. 123 души (1793); 30 нояб. 1790 г. внесенъ во II-ую и 5 апр. 1793 г. въ VI часть родословной книги Екатеринославскаго намѣстничества; † до 1818 г. . . . . 6.

Ж. **Любовь Павловна Паскевичъ**, дочь полкового есаула Павла Ѳедоровича П.

VII.

8. **Андрей Андреевичъ**, род. около 1781 г.; упоминается въ 1793 г. . . . . 7.

9. **Алексѣй Андреевичъ**, род. около 1787 г.; въ службѣ съ 20 апр. 1800 г. въ Новомосковскомъ нижнемъ земскомъ судѣ копіистомъ; 5 дек. 1800 г.—канцелярист; 2 мая 1802 г.—губ. регистраторъ; 7 сент. 1805 г.—уволенъ; 28 сент. 1805 г.—въ 1-й Департаментъ Полтавскаго Генеральнаго Суда; 31 дек. 1805 г.—колл. регистраторъ; 18 сент. 1808 г.—уволенъ; 15 янв. 1809 г.—офицеръ осмотра постовыхъ становъ при Малороссійскомъ Почтамтѣ; 31 дек. 1810 г.—губ. секретарь; 17 авг. 1812 г.—уволенъ; 8 іюн. 1813 г.—форштмейстеръ Полтавской губ.; 31 дек. 1814 г.—колл. секретарь; сверхкомплектный форштмейстеръ, имѣющій въ своемъ завѣдованіи повѣты Константиноградскій и Кобеляцкій (1818); надворный совѣтникъ (1832—1840); кавалеръ орд. св. Владиміра 4-ой степ. (1840); Константиноградскій повѣтовый маршалъ и предводитель дворянства (1826—1856); за нимъ нераздѣльно съ братомъ дер. Андреевка и Любимовка, Константиноградскаго у. (1818); холостъ въ 1818 г. *). . . . . 7.

10. **Павелъ Андреевичъ**, род. около 1788; упоминается въ 1790г. 7.

11. **Іосифъ Андреевичъ**, род. около 1789 г.; въ службѣ съ 10 мая 1800 г. въ Новомосковскомъ нижнемъ земскомъ судѣ копіистомъ; 13 сент. 1801 г.—канцелярист; 4 іюл. 1802 г.—губ. регистраторъ; 7 іюн. 1805 г.—уволенъ; 28 сент. 1805 г.—во 2-ой Департаментъ Полтавскаго Генеральнаго Суда; 31 дек. 1805 г.—колл. регистраторъ; 1 янв. 1807 г.—сотенный начальникъ въ земскомъ ополченіи; ротный командиръ въ томъ же ополченіи по 21 іюн. 1808 г.; съ 1811 г. поступилъ на службу по части шелководства; 31 дек. 1812 г.—губ. секретарь; съ 1813 г.—чиновникъ наблюдательнаго кордона по Херсонской губ. и принялъ должность товарища начальника Тарговицкаго карантина; за сохраненіе порядка и отклоненіе опасности отъ случившагося здѣсь пожара получилъ брилліантовый перстень съ цвѣтнымъ камнемъ; 24 мая 1814 г.—колл. секретарь; съ 1817 г.—въ должности помощника главнаго инспектора надъ шелководствомъ; 1 мая 1817 г.—помощникъ контролера 1-го Отдѣленія въ Государств. Коммиссіи погашенія долговъ; 31 дек. 1817 г.—титул.

*) Его и брата его Іосифа (№ 11) родственникомъ былъ надв. совѣтникъ Яковъ Алексѣевичъ Ильинъ (1818).

совѣтникъ; 9 іюл. 1821 г. - колл. ассесоръ при отставкѣ; съ 12 янв. 1824, съ 1826 и въ 1830 г.—хорунжій Константиноградскаго повѣта; былъ въ походахъ 1807—1808 г.г. въ Молдавіи и Бессарабіи; за нимъ, нераздѣльныхъ съ братомъ, Константиноградскаго у. въ д. Андреевкѣ и Любимовкѣ 300 душъ (1817); за нимъ въ Любимовкѣ м. 135, ж. 150 душъ (1830); жилъ въ Любимовкѣ (1830) . 7.

Ж. **Наталія Александровна Витовтова**, род. около 1797 г., дочь дѣйствительнаго камергера, статсъ-секретаря.

— **Татьяна Андреевна**, род. около 1780 г. . . . . 7.

— **Вѣра Андреевна**, род. около 1782 г. . . . . 7.

— **Матрона Андреевна**, род. около 1790 г. . . . . 7.

VIII.

12. **Николай Іосифовичъ**, род. около 1818 г. . . . . 11.

13. **Александръ Іосифовичъ**, род. 8 дек. 1820 г. въ Полтавѣ; кадетъ Института Корпуса инженеровъ путей сообщенія (1835); въ 1838 г. опредѣленъ въ военную службу. 11

14. **Андрей Іосифовичъ**, род. 17 окт. 1821 г. въ Полтавѣ; воспріемникъ генералъ Павелъ Бѣлуха-Кохановскій; фейерверкеръ Артиллерійскаго училища (1836); прапорщикъ Рижскаго драгунскаго генералъ-адъютанта Потапова полка (1846); штабсъ-капитанъ; съ 1851 г. въ отставкѣ; депутатъ Полтавскаго Двор. Депут. Собранія (1862); въ 1869 – 1871 г.г. Константиноградскій уѣздный предводитель дворянства; предсѣдатель Константиноградской уѣздной земской Управы (1872) . . . . . 11.

15. **Іосифъ Іосифовичъ**, род. 17 мая 1823 г. въ Полтавѣ; въ 1840 г. опредѣленъ въ военную службу. . . . . 11.

16. **Алексѣй Іосифовичъ**, род. 14 мар. 1825 г. въ Полтавѣ; воспріемникъ маіоръ и кавалеръ Иванъ Котляревскій; въ 1842 г. опредѣленъ на службу въ драгунскій вел. кн. Михаила Павловича полкъ. . . . . 11.

17. **Дмитрій Іосифовичъ**, род. 7 окт. 1826 г., крещенъ въ с. Грабовщинѣ, Константиноградскаго у.; воспріемникъ маіоръ и кавалеръ Николай Павловичъ Паскевичъ; фейерверкеръ Артиллерійскаго училища (1843) . . . . . 11.

18. **Владиміръ Іосифовичъ**, род. около 1830 г. . . . . 11.

IX.

— **Анна Александровна** . . . . . 13.

19. **Владиміръ Андреевичъ** . . . . . 14.

20. **Андрей Андреевичъ** . . . . . 14.

2. Потомство Степана Левченка *).

I.

1. **Степанъ Левченко**, сотникъ Журавскій, Прилуцкаго полка (1683, 1695).

II.

2. **Семенъ Степановичъ**, Прилуцкій полковой есаулъ (? 1709). . 1.
3. **Леонтій Степановичъ**. . . . . 1.

III.

4. **Иванъ Семеновичъ**, сотенный есаулъ. . . . . 2.
5. **Григорій Семеновичъ**, значковый товарищъ . . . . . 2.
6. **Петръ Леонтьевичъ**, род. около 1765—1766 г.; въ службѣ съ 7 февр. 1778 г. къ письменнымъ дѣламъ Сотеннаго Правленія; 4 авг. 1779 г.—канцелярист; 16 мая 1781 г.—уволенъ; съ 1789 по 2 мая 1794 г.—въ Сосницкомъ нижнемъ земскомъ судѣ; 18 дек. 1793 г.—губ. регистраторъ; 28 мая 1799 г.—въ Пирятинскій повѣтовый земскій судъ; 20 авг 1803 г.—колл. регистраторъ; жилъ въ Пирятинскомъ у. (1798) . . . . . 3.

Ж. **Лукія** . . . . ., дочь дворянина.

IV.

7. **Яковъ Ивановичъ**, сотенный хоружій (1784—1786); до 1784 г. купилъ у своего двоюроднаго племянника, колл. ассесора Ивана Дмитріевича Марковича грунтъ съ людьми въ с. Колесникахъ, Прилуцкаго у.; **его двоюродный братъ—бунчуковый товарищъ Дмитрій Марковичъ** († до 1784) . . . . . 4.

8. **Евстафій Григорьевичъ**,
9. **Ѳедоръ Григорьевичъ**,
10. **Иванъ Григорьевичъ**,

козаки с. Ковтуновки, Пирятинскаго у. (1795). . . . . 5.

11. **Петръ Петровичъ**, род. около 1795 г. . . . . 6.
12. **Лука Петровичъ**, род. 6 февр. 1803 г.; въ службѣ съ 25 февр. 1821 г. подканцеляристомъ въ Таганрогской городской полиціи; 25 сент. 1822 г.—канцелярист; 3 мар. 1826 г.—въ Канцеляріи Пирятинскаго уѣзднаго предводителя дворянства; колл. регистраторъ со старшинствомъ съ 31 дек. 1830 г.; 19 мая 1833 г.—уволенъ. . . . . 6.

*) Возможно, что въ помѣщаемой росписи этой вѣтви рода Левченковъ есть ошибки, ибо въ дѣлѣ о дворянствѣ потомства Степана Левченка порядокъ поколѣній указанъ весьма сбивчиво.

Ж. (съ 25 апр. 1826 г.) **Матрона Андреевна** . . . . . , род. около 1806 г.

— **Евфросинія Петровна**, род. около 1798 г. . . . . 6.

V.

13. **Ѳедоръ Яковлевичъ**, въ службѣ съ 1764 г. по 27 нояб. 1767 г. при письменныхъ дѣлахъ Прилуцкаго повѣтоваго земскаго суда; съ 1767 по 30 сент. 1771 г.—канцелярист въ Прилуцкой Полковой Канцеляріи; съ 13 февр. 1772 г. избранъ вознымъ сотни полковой Прилуцкой; то-же въ 1786 г.; съ 1782 г.—канцелярист Прилуцкаго уѣзднаго суда; то-же въ 1784 г.; „имѣлъ довольную въ себя шляхетскую въ с. Дубовомъ Гаю осѣдлость“; † до 1795 г. . 7.

Ж. 1) **Марѳа Никитична Шіянъ**, единственная дочь войскового товарища (съ 13 янв. 1766 г.) Никиты Шіяна († до 1784); за нею имѣнія въ Прилуцкомъ у.

2) **Анна Петровна** . . . . . , вдова въ 1795 г.

14. **Герасимъ Яковлевичъ**, упоминается въ 1795 г. . . . . 7.

15. **Александръ Лукичъ**, род. 22 дек. 1827 г. . . . . 12.

16. **Ѳеофилъ Лукичъ**, род. 7 авг. 1837 г. въ приходѣ с. Волковецъ, Роменскаго у. . . . . 12.

17. **Андрей Лукичъ**, род. 20 авг. 1850 г. . . . . 12.

— **Анна Лукинична**, род. 2 іюн. 1830 г. . . . . 12.

— **Марія Лукинична**, род. 10 окт. 1832 г. . . . . 12.

— **Людмила Лукинична**, род. 3 мая 1835 г. 12

VI.

18. **Яковъ Ѳедоровичъ**, упоминается въ 1795 г. . . . . 13.

19. **Павелъ Герасимовичъ**, упоминается въ 1795 г. . . . . 14.

Совершенно другого происхожденія, чѣмъ лица, помѣщенныя выше въ двухъ росписяхъ, былъ

1. **Парфенъ Ивановичъ Левченко (Левченковъ)**, род. около 1752 г., въ службѣ съ 1770 г.; полковой писарь (1781); 8 окт. 1781 г.—стряпчій въ Черниговскомъ Губернскомъ магистратѣ; бунчуковый товарищъ (1784); стряпчій Черниговскаго верхняго земскаго суда (1784); 20 дек. 1784 г.—колл. ассесоръ; то-же въ 1793 г.; губернскій стряпчій Черниговскаго намѣстничества (1793); статскій совѣтникъ (1815—1821); Малороссійскій почтъ-директоръ и кавалеръ (1821); † 5 янв. 1821 г. на 51-мъ году службы и на 70-мъ

году жизни; погребенъ въ Черниговскомъ Елецкомъ монастырѣ (надгробіе). Ж. **Марія Петровна** . . . . . .

— **Екатерина Парфеновна** . . . . . 1.

За (съ 1815 г.) **Иваномъ Ивановичемъ Ворожбитомъ**, сыномъ войскового товарища и его жены Анастасіи . . . . . .

Неизвѣстно, къ какому роду слѣдуетъ отнести лицъ:

1. **Кондратъ Константиновичъ Л.**, колл. ассесоръ, секретарь при Кіевскомъ гражд. губернаторѣ П. П. Панкратьевѣ (1807).

2. **Татьяна Левченко (Левковичъ)**, дочь протопопа. За **Григоріемъ Павловичемъ Мокріевичемъ**, корнетомъ, род. около 1748 г.

Леонтовичи.

Существуетъ нѣсколько родовъ этого имени, различнаго происхожденія.

1. Потомство Степана Леонтовича (родъ угасшій).

I.

1. **Степанъ Леонтовичъ** *), „студентъ"; значковый козакъ Черниговскаго полка (1729); значковый товарищъ того-же полка (1729–1731); Черниговскій полковой хоружій (1742—1744); 21 мар. 1746 г. (?) получилъ универсалъ на урядъ полкового Черниговскаго хоружаго; у него въ м. Седневѣ 5, с. Смячи 42, д. Хрипковкѣ 20 и д. Конотопѣ 12 дворовъ (1729); купилъ хут. Трактирный и другіе, изъ которыхъ составилась потомъ д. Золотоношка, Пирятинскаго у.

Ж. (въ с. Коврайцахъ, Переяславскаго полка) **Ѳедосья Степановна Томара**, дочь Переяславскаго полковника; въ 1-мъ бракѣ была за **Григоріемъ Криштофовичемъ Фридрикевичемъ**, бунчуковымъ товарищемъ; владѣла въ м. Глемязовѣ на р. Супоѣ мельницей о трехъ колахъ.

II.

2. **Иванъ Степановичъ**, бунчуковый товарищъ (1769); **) 16 мая 1769 г. получилъ отъ жены надв. сов. [Григорія Григорьевича Фридрикевича--Анны Яковлевны Чарнышъ дарственную запись

*) „По смерти покойнаго Григорія Фридрикевича, оставшаяся жена его Томаровна вышла замужъ за Стефана Леонтовича, неслужачого, который приманджовавши съ Полщи, жилъ въ дѣтей покойного Войцеховича, сотника Седневского, инспекторомъ, и тамъ зъ собою познавшися, оженился на Томаровнѣ, не такъ, якъ пристойно". Свидѣтельство сотника Седневскаго Ивана Рымши 1728 г. (Любецкій Архивъ графа Милорадовича, выпускъ первый, Кіевъ 1898, стр. V).

**) Вѣроятно, къ нему относится свѣдѣніе: Иванъ Леонтовичъ, бунчуковый товарищъ, въ должности полковника Миргородскаго, вмѣстѣ съ бунч. тов. Ѳедоромъ Занковскимъ въ 1772 и окт. 1774 г.

на имѣнія: въ Нѣжинскомъ полку с. Митченки съ хут. Сѣжковскимъ, с. Подоловъ съ слободкою Голубовкою съ мельницами, хут. Красный, въ Стародубовскомъ полку хут. Голоту и Ягодное и др.; вмѣстѣ съ Григ. Григ. Фридрикевичемъ купилъ у бунч. тов. Степана Томары с. Нехайки и хут. Криштоповскій; † до 1797. 1.

3. **Василій Степановичъ**, бунчуковый товарищъ (1791); владѣлъ имѣніями брата своего **Ивана**; его духовное завѣщаніе—19 августа 1791 г., по которому онъ имѣніе свое: хут. Трактирный, мельницу въ м. Глемязовѣ на р. Супоѣ, с. Нехайки и хут. Криштоповскій передалъ Григорію Григорьевичу Фридрикевичу; † до 1797. 1.

4. **Николай Степановичъ**, ротмистръ, † до 1799 . . . . . 1.

5. **Степанъ Степановичъ**, съ 1758 г. въ службѣ; 22 сент. 1773 года премьеръ-маіоръ; премьеръ-маіоръ Каргопольскаго драгунскаго полка (1775); 31 окт. 1782 г.—подполковникъ; полковникъ (1784—1787); † до 1797, бездѣтнымъ. . . . . 1.

Ж. **Софія Васильевна Дунинъ-Борковская**, дочь бунчуковаго товарища.

— **Анна Степановна**, род. около 1730 г.; † до 1797 . . . . . 1.

За **Павломъ Ивановичемъ Лисенкомъ**, бунчуковымъ товарищемъ (1768), род. около 1722 г.

— **Анастасія Степановна**, род. 1732 † 2 апр. 1802 г. и погребена въ м. Новыхъ Боровичахъ, Городнянскаго у., въ церкви св. Николая *). . . . . 1.

За **Семеномъ Яковлевичемъ Полуботкомъ**, † 1752, бунчуковымъ товарищемъ (его 2-я жена).

— **Пелагея Степановна**, род. 1744; въ 1809 г. записала мужу имѣнія свои: Пирятинскаго у. д. Криштоповку, Золотоношку и с. Нехайки . . . . . 1.

За (1764) **Лаврентіемъ Андреевичемъ Раковичемъ**, премьеръ-маіоромъ,

— **Екатерина Степановна** † до 1788. . . . . 1.

За **Василіемъ Ивановичемъ Силичемъ**, коллежскимъ ассесоромъ.

---

2. Потомство Константина Леонтовича.

I.

1. **Яковъ**, по семейному преданію вышелъ изъ Польши въ Малороссію съ гетманомъ Михаиломъ Ханенкомъ.

---

*) О ней см. статью В. П. Горленка: „Бабушка Полуботкова (изъ Малороссійской старины)“, приложеніе къ „Новому Времени“ 1899 г., № 8287. Вошла въ собраніе статей В. П. Горленка: „Украинскія были“, Кіевъ 1899, стр. 75—109.

II.

2. **Никита Яковлевичъ**, по семейному преданію—вышелъ изъ Польши вмѣстѣ съ отцомъ и владѣлъ дер. Лукой въ Лохвицкой сотнѣ (?) . . . . . 1.

III.

3. **Леонтій Никитичъ**, род. въ Малороссіи . . . . . 2.

Ж. **Анастасія . . . . Ханенко**, тетка генеральнаго хоружаго Николая Даниловича Ханенка.

IV.

4. **Константинъ Леонтіевичъ (Леонтіевъ, Леонтовичъ)**, род. около 1707 г.; съ 1726 г. *) въ службѣ канцеляристомъ въ Генеральной Войсковой Канцеляріи, гдѣ находился по 1731 г.; 12 мая 1731 г. принятъ въ гетманскую оборону и протекцію съ опредѣленіемъ отправлять службу „при боку“ гетмана; войсковой товарищъ Переяславскаго полка (1732); 30 мая 1732 г. опредѣленъ Золотоношскимъ сотникомъ на мѣсто своего тестя Антона Черушинскаго и былъ на этомъ урядѣ до 26 апр. 1763 г., когда уволенъ отъ всѣхъ службъ; жилъ въ Золотоношѣ (1742); покупалъ въ с. Драбовцахъ, Золотоношской сотни, земли; 10 іюн. 1742 г. получилъ отъ козаковъ с. Драбовецъ разрѣшеніе на этихъ грунтахъ засыпать черезъ рѣчку Золотоношу „для построенія мелницѣ гребелку; имѣлъ „пріѣздный“ дворъ въ с. Денисовкѣ, Пирятинской сотни (1745). . . . . 3.

*) 28 нояб. 1726 г. „старшій канцеляриста“ Николай Ханенко подалъ въ Генеральную Войсковую Канцелярію слѣдующее прошеніе: „Имѣя я отъ нѣсколько лѣтъ при себѣ уже брата своего въ первыхъ именемъ Константина Леонтовича, который, обрѣтаючись при мнѣ, отчасти приучился и писать, и есть надежда, что до канцелярскихъ дѣлъ, якъ въ писаніи, такъ и въ протчемъ будетъ не неугоденъ, прето прошу Войсковой Генеральной Канцеляріи оного брата моего Константина приказать между молодшихъ канцелярістъ опредѣлить канцеляристомъ, якій можетъ въ отправленіи дѣлъ канцелярскихъ противъ другихъ молодшихъ канцелярістъ званіе свое по надлежности отправить, и объ немъ, что есть доброго состоянія, всѣ старшіе и меньшіе панове канцеляристы суть извѣстны“. Резолюція 29 нояб. 1726 г. Ивана Левенца и Федора Потребича-Гречаного: „Константина Леонтовича принять до службы къ дѣламъ канцелярскимъ и быть ему отъ сего числа между молодшими канцеляристы канцеляристомъ“. См. также Дневникъ Николая Ханенка, стр. 523, гдѣ Ханенко называетъ его двоюроднымъ братомъ по матери и назначаетъ однимъ изъ исполнителей своего духовнаго завѣщанія.

Ж. (1731) **Пелагея Антоновна Черушинская**, род. около 1719 г., дочь Золотоношскаго сотника *).

V.

5. **Степанъ Константиновичъ**, род. 1738; войсковой канцеляристъ (1763); съ 26 апр. 1763 г. Золотоношскій сотникъ и былъ имъ еще въ 1767 г.; Переяславскій полковой обозный (1771—1779); съ 1779 г.—полковникъ; † до 1784. . . . . 4.

6. **Василій Константиновичъ**, род. 1739; войсковой товарищъ Переяславскаго полка (1774); 24 мар. 1774 г.—данъ ему чинъ полкового судьи; полковой судья (1780—1786); засѣдатель Золотоношскаго уѣзднаго суда (1782); за нимъ въ г. Золотоношѣ, с. Антиповкѣ, Сенковцахъ, Драбовцахъ, хут. Липовскомъ, Чевельчанскомъ и на рч. Кропивной обоего пола 279 душъ (1786); жилъ въ Золотоношѣ (1786) . . . . . 4.

Ж. **Марія** . . . . . , род. около 1747 г.; дочь дворянина.

7. **Петръ Константиновичъ**, род. 12 іюн. 1758 г. въ Золотоношѣ; воспріемники: Иванъ Невѣровскій и Агриппина Ковбасѣвна; 1 янв. 1773 г. въ службѣ въ Малороссійскомъ 2-мъ новоучрежденномъ компанейскомъ полку; 1 янв. 1776 г.—кадетъ; 20 янв. 1779 г.—прапорщикъ при отставкѣ „за имѣющеюсь у него чехоткою“; былъ въ походахъ: 1773 и 1774 г.г. въ Крымскомъ полуостровѣ, и въ сраженіи подъ Арабатомъ взятъ былъ татарами въ полонъ, въ которомъ находился въ теченіе одного года (до заключенія мира); 30 янв. 1788 г.—по выбору дворянства смотритель третьей части уѣзда Золотоношскаго; 10 янв. 1795 г.—приставъ при Литовскомъ хлѣбномъ магазинѣ; 30 янв. 1807 г.—изъ кандидатовъ засѣдатель Золотоношскаго нижняго земскаго суда; 6 февр. 1815 г.—подсудокъ Золотоношскаго повѣтоваго земскаго суда; то-же въ 1818 г.; за нимъ 11 дворовъ (1779); за нимъ въ г. Золотоношѣ 58, д. Сотниковкѣ 34, Антиповкѣ 5, Драбовцахъ 5 и хут. Драбовскомъ 21 об. пола душъ (1786); жилъ въ д. Сотниковкѣ (1786); въ 1786 г. бездѣтенъ. За нимъ Золотоношскаго у. въ дер. Сотниковкѣ м. п. 67 душъ (1823). . . . . 4.

Ж. **Ульяна** . . . . . , дочь дворянина.

---

*) Николай Ханенко въ своемъ Дневникѣ (стр. 161) называетъ его тещей — вдову Лисевичеву; отсюда можно предположить, что вдова Антона Черушинскаго († 1731) была во 2-мъ бракѣ за какимъ-то Лисевичемъ, или, правильнѣе, Лесевичемъ.

8. **Яковъ Константиновичъ**, род. около 1766; вахмистръ (1784); прапорщикъ въ службѣ (1786); за нимъ въ Золотоношѣ 46, Антиповкѣ 8, Драбовцахъ 13 и хут. на рч. Кропивной 24 об. пола душъ (1786); холостъ въ 1786 г. . . . . 4.

— **Марія Константиновна**, род. около 1735. . . . . 4.

— **Ульяна Константиновна**, род. около 1737 г.; † 14 нояб. 1822 г. и погребена въ Кіевскомъ Выдубицкомъ монастырѣ (надгробіе) *). 4.

За . . . . . **Веселицкимъ**, дѣйств. статскимъ совѣтникомъ.

— **Анна Константиновна**, род. въ 1741 или 1742 г.г. . . . . 4.

За **Яковомъ Ивановичемъ Рустановичемъ**, надворнымъ совѣтникомъ (1786).

— **Пелагея** . . . . . , дочь сотника . . . . . 4 ?

За **Григоріемъ Степановичемъ Гайворонскимъ**, род. около 1746 г., надворнымъ совѣтникомъ (1786).

— **Марѳа Константиновна**, дочь сотника, ... 4.

За **Іосифомъ Ивановичемъ Товбичемъ**, род. около 1718 г., компанейскимъ полковникомъ въ отставкѣ (1786).

— **Марина** . . . . . , дочь сотника . . . . . 4 ?

За **Ильею Степановичемъ Чернявскимъ**, род. около 1736 г., бунчуковымъ товарищемъ, жителемъ г. Золотоноши (1786).

— **Анастасія** . . . . . , дочь сотника. . . . . 4 ?

За **Семеномъ Евстафьевичемъ Красовскимъ**, род. около 1727 г. бунчуковымъ товарищемъ въ отставкѣ (1786).

— **Александра** . . . . . , дочь сотника . . . . . 4 ?

За **Григоріемъ Іосифовичемъ Кононовичемъ**, род. около 1738 г., коллежскимъ ассесоромъ, жителемъ г. Золотоноши (1786).

VI.

9. **Иванъ Васильевичъ**, род. около 1773—1776 г. 6

10. **Осипъ Васильевичъ**, род. около 1775—1777 г. . . . . 6.

11. **Антонъ Васильевичъ**, род. около 1776—1778 г.; 1 янв. 1796 г. въ службѣ коллежскимъ канцеляристомъ въ Кіевской Казенной

*) Въ Выдубицкомъ-же монастырѣ находится еще слѣдующее надгробіе (вѣроятно—ея сына): „На мѣстѣ семъ положено тело принесшаго жизнь свою на жертву славѣ и оборонѣ отечества убитаго въ сраженіи 26 августа 1812 года при Бородинѣ артиллеріи подполковника и кавалера Петра Петровича Веселицкаго; душа его принявъ мученическій и воинственный вѣнецъ воспалися на лоно божіе а бренные остатки (sic) его погребены здесь по Высочайшему Его Императорскаго Величества повелѣнію; всей жизни его благонравіемъ добродѣтельна (sic) и заслугами увенчанной было 35 лѣтъ“.

Палатѣ; 18 нояб. 1799 г.—коллежскій регистраторъ; 26 апр. 1800 г.—коммиссаръ Кіевской градской полиціи; 30 іюл. 1802 г.—унтеръ-инспекторъ; 31 дек. 1802 г.—губернскій секретарь; 1 янв. 1807 г.—сотенный начальникъ въ милиціи Золотоношскаго уѣзда; 1 апр. 1807 г.—пятидесятникъ; 8 апр. 1808 г.—коллежскій секретарь; 12 нояб. 1808 г.—ротный командиръ; 16 мая 1813 г.—въ 4-й Полтавскій казачій полкъ; 8 янв. 1830 г.—засѣдатель Золотоношскаго земскаго суда; 25 мая 1831 г.—уволенъ; былъ въ походахъ 1807—1808 г. въ Молдавіи, Бессарабіи, при крѣп. Бендерахъ; за нимъ Золотоношскаго у. родовыхъ м. п. 18 душъ (1831). . . . . 6.

Ж. 1) (1831) **Марѳа . . . . . Александровичъ,** дочь коллежскаго ассесора; за нею въ Золотоношѣ родовыхъ м. п. 7 душъ (1831); бракъ бездѣтный;

2) (1834) **Соломонида Яковлевна.**

12. **Александръ Васильевичъ,** род. около 1779—1780 г. . . . . 6.

— **Екатерина Васильевна,** род. около 1770 г. . . . . 6.

— **Татьяна Васильевна,** род. около 1781 г. . . . . 6.

— **Надежда Васильевна,** род. около 1783 г. . . . . 6.

13. **Константинъ Петровичъ,** род. около 1790 г.; секретарь въ Канцеляріи С.-Петербургскаго главнокомандующаго С. К. Вязьмитинова (1823) . . . . . 7.

14. **Александръ Петровичъ,** род. около 1792 г.; губернскій секретарь, служитъ въ Государственномъ Почтамтѣ (1823); титулярный совѣтникъ и экспедиторскій помощникъ въ Малороссійскомъ Почтамтѣ (1825); 10 авг. 1825 г.—коллежскій ассесоръ при отставкѣ; то-же въ 1840 г.; судья Золотоношскаго уѣзднаго суда (1832, 1840); надворный совѣтникъ . . . . . 7.

15. **Николай Петровичъ,** род. около 1795 г.; корнетъ 9 Полтавскаго казачьяго полка (1823). . . . . 7.

16. **Алексѣй Петровичъ,** род. 8 апр. 1800 г. въ Золотоношѣ; 9 дек. 1814 г.—въ службѣ въ 8 батарейной ротѣ 8-ой артиллер. бригады юнкеромъ; 20 мая 1820 г.—въ 3 бригаду; 12 февр. 1821 г.—въ Бугскій уланскій полкъ; 26 іюн. 1826 г.—корнетъ; былъ въ походахъ 1815 г. въ Австріи, Франціи, при крѣп. Мецѣ . . . . . 7.

— **Елисавета Петровна,** род. около 1799 г. . . . . 7.

— **Екатерина Петровна,** род. около 1802 г. . . . . 7.

— **Александра Петровна,** род. около 1804 г. . . . . 7.

— **Марія Петровна,** род. около 1805 г. . . . . 7.

VII.

17. **Елисей Антоновичъ,** отъ 2-го брака; род. 14 іюн. 1834 г. въ с. Липовскомъ, Золотоношскаго у.; воспріемники: отставной маіоръ

Елисей Гайворонскій и помѣщика губернскаго секретаря Александра Прохоровича жена Марія Ивановна; рядовой 6-го резервнаго батальона Витебскаго егерьскаго полка (1854). . . . . 11.

VIII.

18. **Владиміръ Елисеевичъ**. . . . . 17.
— **Анна Елисеевна**. . . . . 17.
— **Елена Елисеевна**. . . . . 17.

Къ этому же роду принадлежатъ:

1. **Наркизъ Л.**, подпоручикъ (1808).

2. **Степанъ Наркизовичъ Л.**, подпоручикъ, помѣщикъ с. Драбовецъ, Золотоношскаго у. (1822).

---

3. Потомство Павла Леонтовича.

I.

1. **Павелъ Леонтовичъ** (**Леонтьевъ**),—сотенный писарь (1737); 19 февр. 1737 г. опредѣленъ отъ Генеральной Войсковой Канцеляріи писаремъ полковымъ въ 1-й охочекомонный Павлова полкъ на мѣсто Данила Штепы; то-же въ 1756 г.; † до 1776 г.

Ж. **Ульяна** . . . . . , 28 сент. 1776 г. уступила сыну своему **Данилу Леонтовичу** половину двора на форштатѣ мѣстечка Золотоноши, половину хутора Золотоношской сотни на рѣчкѣ Крапивной съ вѣтряной мельницей и клуней и другія угодья.

II.

2. **Данило Павловичъ**, род. около 1754 г.; изъ Малороссійскаго шляхетства; вахмистръ третьяго компанейскаго полка (1776); полковой капралъ (1782); служилъ вахмистромъ въ Черниговскомъ легкоконномъ полку, откуда уволенъ по болѣзни 9 янв. 1783 г. съ чиномъ прапорщика въ домъ его, въ г. Золотоношу; 4 нояб. 1804 г.—экзекуторъ Таврическаго гражданскаго и уголовнаго суда; 2 іюн. 1806 г.—уволенъ; за нимъ съ женою въ м. Золотоношѣ м. п. 11, ж. п. 17 (1782); въ хут. при рѣчкѣ Крапивной, Золотоношскаго у., м. и ж. п. 21 и въ м. Золотоношѣ м. п. 7, ж. п. 21 душа (1795); въ Золотоношѣ 8 и въ хут. Крапивной 9 душъ (1811);

за нимъ съ сыномъ Константиномъ въ Золотоношскомъ у. м. п. 13 и въ Ольвіопольскомъ у. 360 дес. земли (1828); † до 1816. . . 1.

Ж. **Евдокія Ивановна** . . . . . , род. около 1756 г.; за нею въ хут. Крапивной м. п. 9, ж. п. 14 (1816) и въ м. Золотоношѣ м. п. 21 душа (1835).

3. **Иванъ Павловичъ**, возный . . . . . 1.

III.

4. **Иванъ Даниловичъ**, род. около 1780 г. . . . . 2.

5. **Константинъ Даниловичъ**, род. около 1786 г.; 1 мар. 1799 г.—въ службѣ въ Золотоношскомъ уѣздномъ казначействѣ писцомъ; 26 мар. 1802 г.—подканцеляристъ; 15 іюн. 1802 г.—губернскій регистраторъ; 30 іюн. 1804 г.—уволенъ; 27 іюн. 1804 г.—въ Золотоношскій повѣтовый судъ; 2 авг. 1805 г.—уволенъ; 1 сент. 1805 г.—въ Таврическій гражданскій и уголовный судъ; 31 дек. 1807 г.—коллежскій регистраторъ; 10 дек. 1808 г.—архиваріусъ; 31 дек. 1810 г.—губернскій секретарь; 28 авг. 1811 г.—уволенъ; 24 ноября 1813 г.—коммиссіонеръ 12 класса Коммиссаріатскаго штата; 24 нояб. 1816 г.—уволенъ; 21 февр. 1821 г.—вновь принятъ на туже должность; въ 10 классъ со старшинствомъ съ 29 мар. 1816 г.; въ 9 классъ со старшинствомъ съ 23 авг. 1823 г.; 28 янв. 1825 г.—оберъ-кригсъ-коммиссаръ 7 пѣхотнаго корпуса; 25 февр. 1828 г.—уволенъ; жилъ въ своемъ имѣніи д. Троицкой, Бобринецкаго у.; † до 1840 г. . . . . 2.

Ж. **Варвара Гавриловна Васильева**, дочь маіора.

6. **Гавріилъ Даниловичъ**, род. около 1791 г.; въ службѣ 2 февр. 1809 г. изъ 2 Кадетскаго Корпуса прап. Брестскаго пѣхотн. пол.; 2 дек. 1810 г.—подпоручикъ; 8 мая 1812 г.—поручикъ; 1 окт. 1812 г.—штабсъ-капитанъ; былъ въ походахъ: 1809 г.—въ Финляндіи, на гребной флотиліи у прикрытія Гогландскихъ острововъ; 1812 г.—у Витебска, Смоленска, при дер. Бредихинѣ (гдѣ раненъ пулею „сквозь лѣвой руки, ниже локтя“), подъ Бородинымъ (гдѣ раненъ пулею „въ ладышку лѣвой ноги, и въ ляшку, и ниже ноги“, за что произведенъ въ штабсъ-капитаны); 1813 г.—въ Саксоніи, при Дрезденѣ, Бауценѣ, Лейпцигѣ (гдѣ раненъ пулею сквозь указательный палецъ правой руки, за что получилъ Анну 4-й степ.), во Франціи, при Мецѣ; 12 янв. 1816 г.—капитанъ при отставкѣ за ранами; городничій въ Мышкинѣ (1818) и въ Елисаветградѣ (1827—1828); земскій исправникъ Перекопскаго у. (1826); предводитель дворянства Ананьевскаго у. (1840); за нимъ, полученныхъ за женою и купленныхъ, Тираспольскаго у. въ с. Коссахъ

68 душъ (1827); житель с. Коссовъ (1855) *); за нимъ съ женою въ Херсонской губ. 450 душъ (1856) . . . . . 2.

Ж. **Марія Ивановна Иванова**, дочь маіора, помѣщика Тираспольскаго у.

— **Анастасія Даниловна**, ... 2.

За . . . . . **Ѳоминымъ**, поручикомъ.

7. **Николай Ивановичъ**, поручикъ и житель хут. Коврайскаго, Золотоношскаго у. (1795) . . . . . 3.

8. **Иванъ Ивановичъ**, жилъ въ хуторѣ на рч. Коврaѣ (1795); † до 1811. . . . . 3.

9. **Григорій Ивановичъ**, житель хут. Коврайскаго (1795) . . . 3.

V.

10. **Иванъ Константиновичъ**, род. 23 февр. 1833 г. въ с. Татаровкѣ (Дорофѣевкѣ), Бобринецкаго у.; 8 мая 1854 г.—въ службѣ рядовымъ въ Грузинскомъ гренадерскомъ вел. кн. Константина Николаевича полку; 9 апр. 1855 г.—унтеръ-офицеръ; 14 іюл. 1857 г.—прапорщикъ Ширванскаго пѣхотнаго вел. кн. Константина Николаевича полка; 7 мар. 1860 г.—въ Кавказскій линейный № 36 батальонъ; 25 сент. 1860 г.—командующій 4 ротою; 8 янв. 1861 г.—подпоручикъ; былъ въ походахъ: 1855 г.—въ составѣ Александропольскаго отряда, при Карсѣ (гдѣ раненъ въ правую ногу штуцерною пулею навылетъ съ поврежденіемъ колѣнной кости, за что произведенъ въ прапорщики); 1857 г.—въ Лезгинскомъ отрядѣ; 1858 г.—въ Кузумыхскомъ отрядѣ; холостъ въ 1861 г. . . . . 5.

11. **Александръ Гавриловичъ**, род. 14 мар. 1826 г. въ г. Перекопѣ; 26 февр. 1847 г.—въ службѣ унтеръ-офицеромъ въ Гусарскомъ Наслѣдника Цесаревича полку; 9 апр. 1847 г.—юнкеръ; 1 февр. 1848 г.—корнетъ; 7 дек. 1851 г.—поручикъ при отставкѣ; 3 февр. 1853 г.—корнетъ Лубенскаго гусарскаго полка; 25 окт. 1853 г.—поручикъ; 8 февр. 1854 г.—прикомандированъ л.-гв. къ Гренадерскому полку; 24 нояб. 1854 г.—прапорщикъ того-же полка; 6 дек. 1855 г.—подпоручикъ; 19 сент. 1856 г.—уволенъ отъ службы; былъ въ походахъ: 1849 г.—въ Венгріи, при занятіи Дебречина; 1854 г.—при оборонѣ береговъ Балтійскаго моря. . . . . 6.

12. **Павелъ Гавриловичъ**, род. 10 янв. 1830 г. въ с. Коссахъ, Ананьевскаго у. . . . . 6.

13. **Орестъ Гавриловичъ**, род. 16 февр. 1834 г. въ с. Коссахъ; поручикъ Гусарскаго Эрцгерцога Австрійскаго Карла-Людвига полка (1855) . . . . . 6.

*) Его племянница—Варвара Жемолевская (?), жена губернскаго секретаря.

14. **Гавріилъ Гавриловичъ**, род. 17 апр. 1837 г. въ с. Коссахъ, Ананьевскаго у.; унтеръ-офицеръ (1854) и юнкеръ (1855) л.-гв. Конногренадерскаго полка 6-

15. **Степанъ Гавриловичъ**, род. 26 апр. 1840 г. въ с. Коссахъ. 6.

— **Клавдія Гавриловна**, род. 1823 . . . . . 6.

— **Олимпіада Гавриловна**, род. 25 іюня 1833 г. въ с. Коссахъ . 6.

16. **Александръ Ивановичъ**, род. 1801; унтеръ-офицеръ Житомірскаго пѣхотнаго полка (1827) . . . . . 8.

---

4. Потомство Алексѣя Леонтовича *).

I.

1. **Алексѣй Леонтовичъ**,

II.

2. **Николай Алексѣевичъ**, райца Кіевскаго магистрата (1781); 13 авг. 1781 г.—бунчуковый товарищъ; 7 апр. 1783 г.—коллежскій ассесоръ; надворный совѣтникъ (1786); жилъ въ Кіевѣ (1786); † около 1789 г. . . . . 1.

Ж. **Домникія . . . . . Кандиба**, дочь бунчуковаго товарища; въ 1-мъ бракѣ была за . . . . . **Орѣховскимъ**; за нею дер. Орѣховщина (Матяшовка), Лубенскаго у.

III.

3. **Павелъ Николаевичъ**, род. около 1787; единственный сынъ; послѣ † отца остался двухъ лѣтъ; въ службѣ съ 24 іюн. 1803 г. подпрапорщикомъ Московскаго пѣхотнаго полка; 27 апр. 1807 г.—прапорщикъ 5 Егерьскаго полка; 26 февр. 1812 г.—подпоручикъ; 26 янв. 1813 г.—поручикъ; 21 февр. 1816 г.—штабсъ-капитанъ при отставкѣ; 9 февр. 1818 г.—подкоморій Лубенскаго повѣта и былъ имъ безпрерывно по 11 окт. 1832 года.; 18 дек. 1820 г.—попечитель Лубенскихъ богоугодныхъ заведеній; 9 окт. 1828 г.—орд. св. Владиміра 4-й степ.; помѣщикъ с. Матяшовки (1829) . . . . 2.

Ж. **Екатерина Степановна Андріанопольская**, погребена въ Княжой Лукѣ, Хорольскаго у.

IV.

4. **Парменъ Павловичъ**, род. 28 іюл. 1813 г. въ с. Матяшовкѣ; воспріемникъ протоіерей Яковъ Свѣтъ; воспитывался въ Инсти-

---

*) Роспись дополнена свѣдѣніями, сообщенными В. Н. Леонтовичемъ (№ 14).

тутѣ корпуса инженеровъ путей сообщенія; 2 іюл. 1829 г.—прапорщикъ этого корпуса; 19 іюн. 1830 г.—подпоручикъ; 18 іюн. 1831 г.—назначенъ въ V округъ; 19 іюн. 1831 г.—поручикъ; 2 дек. 1835 г.—капитанъ; 25 іюн. 1839 г.—членъ Полтавской губернской строительной Комиссіи; 6 дек. 1843 г.—маіоръ; то-же въ 1849 г. . . . . 3.

Ж. **Анна Андреевна Санковская,** дочь подполковника.

5. **Николай Павловичъ,** род. 5 мая 1820 г. въ с. Матяшовкѣ; воспріемникъ князь Іоаннъ Ратѣевъ; штабсъ-ротмистръ Ахтырскаго гусарскаго полка; † и погребенъ въ Матяшовкѣ. . . . . 3.

Ж. **Ольга Ивановна Альбрандъ.**

6. **Владиміръ Павловичъ,** род. 26 февр. 1829 г. въ с. Матяшовкѣ; воспріемникъ стат. сов. Петръ Александровичъ Шамшевъ; служилъ въ военной службѣ . . . . . 3.

Ж. **Ольга Ивановна Лазаревичъ.**

7. **Степанъ Павловичъ,** род. 14 дек. 1830 г. въ с. Матяшовкѣ; воспріемникъ П. А. Шамшевъ; служилъ въ артиллеріи; у него Лубенскаго у. при с. Плеховѣ 1042 дес. земли (1903). . . . . 3.

Ж. **Софія Николаевна Душенькевичъ** (1875).

8. **Георгій Павловичъ,** род. 4 февр. 1835 г. въ с. Матяшовкѣ; воспріемники: помѣщикъ Роменскаго у. шт.-кап. Владиміръ Андріанопольскій и помѣщица Ольга Лукьяновичева; поручикъ въ отставкѣ, жилъ въ Лубенскомъ у. (1877). . . . . 3.

Ж. **Вѣра Ивановна Чечель,** дочь Ивана Ивановича Чечеля, помѣщика Елисаветградскаго у.

— **Домникія Павловна** . . . . . 3.

За **Демьяномъ Павловичемъ Родзянкою;** его 1-я жена.

— **Александра Павловна** . . . . . 3.

За **Дмитріемъ Семеновичемъ Старицкимъ,** колл. секретаремъ.

— **Вѣра Павловна** . . . . . 3.

За **Кузьмою Николаевичемъ Старицкимъ,** колл. секретаремъ; его 1-ая жена.

— **Надежда Павловна** . . . . . 3.

За **Александромъ Ивановичемъ Лагодой,** штабсъ-капитаномъ, род. 1804 г.

V.

9. **Павелъ Парменовичъ,** род. 25 іюн. 1841 г. въ с. Воронинцахъ, Лубенскаго у.; † . . . . . 4.

Ж. . . . . **Чечель.**

10. **Николай Парменовичъ**, род. 4 сент. 1843 г. въ с. Воронинцахъ; у него Елисаветградскаго у. при д. Анновкѣ 1462 и д. Ольговкѣ 706 дес. земли (1903). . . . . 4.

Ж. **Александра Онуфріевна Свентоховская.**

11. **Андрей Парменовичъ**, инженеръ путей сообщенія . . . . . 4.

Ж. **Александра Григорьевна** . . . . . .

— **Марія Парменовна**, род. 1839. . . . . 4.

За **Алоизіемъ Себастіановичемъ Суппингеръ**, швейцарскимъ гражданиномъ, врачемъ.

— **Екатерина Парменовна**, род. 1840. . . . . 4.

За . . . . . **Огневымъ.**

— **Наталія Парменовна**, род. 1841 (sic) . . . . . 4.

— **Ольга Парменовна** . . . . . 4.

За **Григоріемъ Николаевичемъ Навроцкимъ**, Роменскимъ уѣзднымъ предводителемъ дворянства, род. 1838 † въ дек. 1907.

12. **Иванъ Николаевичъ**, членъ Государственнаго Совѣта отъ Полтавскаго земства (1909); у него въ Миргородскомъ у. 399 и Лубенскомъ при с.с. Березоточѣ и Пескахъ 707 десятинъ земли (1903). . . . . 5.

Ж. 1) **Раиса Алексѣевна Малинко** † осенью 1908 г. въ Лубнахъ, гдѣ и погребена; бракъ бездѣтный.

2) (съ 5 окт. 1909 года) . . . . . **Леонидовна Бѣлецкая**, дочь нотаріуса въ г. Полтавѣ, бывшаго члена Лубенскаго Окр. Суда, Леонида Степановича Бѣлецкаго.

13. **Константинъ Николаевичъ**, род. 1862 г. въ с. Матяшовкѣ; кандидатъ въ предводители дворянства Лубенскаго у. (1909); у него Лубенскаго у. при с. Литвякахъ 318 и хут. Волчьей Долинѣ 670 дес. земли (1903) . . . . . 5.

Ж. **Марія Николаевна Устимовичъ.**

14. **Владиміръ Николаевичъ**, род. 24 іюл. 1866 г. въ с. Матяшовкѣ; кандидатъ правъ. . . . . 5.

Ж. (съ 3 іюл. 1896 г. въ Ялтѣ) **Юлія Владиміровна Лесевичъ**, дочь извѣстнаго писателя-философа.

15. **Павелъ Николаевичъ**, род. 1873 г. въ с. Матяшовкѣ; у него Хорольскаго у. при дер. Павловкѣ 485 дес. земли (1903) . . . . 5.

Ж. **Елена Витольдовна Якубовская.**

— **Анна Николаевна** † до 1909 г. дѣвицей . . . . . 5.

— **Екатерина Владиміровна**, единственная дочь . . . . . 6.

За . . . . . **Предтеченскимъ** (въ Москвѣ).

16. **Николай Степановичъ**, офицеръ гусарскаго полка; † . . . 7.

Ж. **Надежда Валеріановна Лагода**, род. 20 дек. 1871 г., дочь дѣйствит. стат. совѣтника; во 2-мъ бракѣ за . . . . . .

17. **Константинъ Степановичъ** . . . . . 7.
Ж. **Зинаида Ивановна** . . . . .
18. **Анатолій Степановичъ** . . . . . 7.
Ж. **Софія Николаевна Лѣсеневичъ**, дочь Золотоношскаго уѣзднаго предводителя дворянства.
— **Екатерина Степановна** . . . . . 7.
За . . . . . **Поздѣевымъ.**
— **Марія Степановна** . . . . . 7.
За **Аркадіемъ Аркадіевичемъ Галенковскимъ**, род. 10 іюн. 1850 г.
— **Екатерина Георгіевна** . . . . . 8.
За **Семеномъ Николаевичемъ Кругликовымъ**, музыкальнымъ критикомъ, род. 1851.
— **Лидія Георгіевна** . . . . . 8.
За . . . . . **Петровымъ** (въ Екатеринославѣ).
— **Антонина Георгіевна** (1909) . . . . . 8.
— **Клавдія Георгіевна** † дѣвицей . . . . . 8.
— **Вѣра Георгіевна** (1909) . . . . . 8.

VI.

19. **Николай Павловичъ** . . . . . 9.
— **Ольга Константиновна** . . . . . 13.
— **Елена Константиновна** . . . . . 13.
— **Марія Константиновна** . . . . . 13.
20. **Викторъ Владиміровичъ**, род. 3 апр. 1902 г. въ Петербургѣ. 14.
— **Ольга Владиміровна**, род. 3 апр. (sic) 1897 г. въ Петербургѣ. 14.
21. **Николай Павловичъ** . . . . . 15.
— **Надежда Павловна** . . . . . 15.
22. **Константинъ Николаевичъ** . . . . . 16.
23. **Георгій Николаевичъ** . . . . . 16.
24. . . . . **Анатоліевичъ** . . . . . 18.

---

5. Потомство Константина Леонтовича.

I.

1. **Константинъ Леонтовичъ** (№ 4-й 2-ой росписи?).

II.

2. **Степанъ Константиновичъ** (№ 5-й 2-ой росписи?); въ службѣ съ 1756 г.; секундъ-маіоръ, потомъ съ 11 апр. 1785 г.—надворный

совѣтникъ; то-же въ 1793 г., не у дѣлъ; владѣлъ с. Хорошевымъ, Верхнеднѣпровскаго у. . . . . 1.

Ж. **Прасковья Яковлевна Тимченко.**

III.

3. **Константинъ Степановичъ,** съ 1779 г.—кадетъ Морского корпуса; 5 апр. 1782 г.—гардемаринъ; въ 1782 г. плавалъ на кораблѣ „Св. Николай“ отъ Кронштадта до Гулля; 1 мая 1784 г.—мичманъ; въ 1783—1788 г.г. ежегодно плавалъ въ Балтійскомъ морѣ и сдѣлалъ переходъ изъ Архангельска въ Кронштадтъ; 1 янв. 1788 г.—лейтенантъ; въ 1788 г., 6 іюля, на кораблѣ „Владиславъ“ былъ въ Гогландскомъ сраженіи, причемъ взятъ въ плѣнъ вмѣстѣ съ кораблемъ; въ 1790 г.—освободился изъ плѣна; съ 1792 г.—капитанъ-поручикъ при Морскомъ Корпусѣ; въ 1793 г. поступилъ волонтеромъ въ англійскій флотъ, на которомъ ежегодно плавалъ въ теченіе 5 лѣтъ; 16 авг. 1796 г.—капитанъ-лейтенантъ; 27 марта 1798 г.—капитанъ 2 ранга Черноморскаго флота и командиръ корабля „Симеонъ и Анна“; участвовалъ во взятіи кр. Корфу, городовъ Фано и Сенигаліо и въ атакѣ кр. Анкона; участвовалъ въ блокадѣ кр. Генуя и атакѣ кр. св. Маврикія и Онелли; „за утопленіе“ французскихъ конвойныхъ судовъ получилъ орд. св. Іоанна Іерусалимскаго; 14 мар. 1801 г.—капитанъ 1-го ранга; въ 1804 г., командуя четырьмя фрегатами, перевезъ десантныя войска изъ Севастополя въ Корфу; въ 1804 г.—орд. св. Георгія 4-ой степ. за 18 кампаній (за храбрость?); 11 янв. 1807 г.—капитанъ-командоръ; 13 авг. 1808 г.—оберъ-интендантъ при Черноморской строительной и исполнительной экспедиціяхъ; 8 янв. 1809 г.—контръ-адмиралъ; 4 нояб. 1809 г.—назначенъ состоять по хозяйственной экспедиціи; † въ іюнѣ 1811 г. . . . . 2.

Ж. . . . . .

4. **Степанъ Степановичъ,** съ 1780 г.—кадетъ Морского Корпуса; съ 1783 г.—гардемаринъ; 1 мая 1785 г.—мичманъ; въ 1783—1787 г.г. ежегодно плавалъ въ Балтійскомъ морѣ и сдѣлалъ переходъ изъ Архангельска въ Кронштадтъ на пинкѣ „Кильдюинъ“; 10 мая 1788 г.—лейтенантъ; въ 1788 г. на кораблѣ „Св. Пантелеймонъ“ сдѣлалъ переходъ въ военное время изъ Кронштадта въ Копенгагенъ въ эскадрѣ капитана Тимашева; въ 1789 г. на томъ-же кораблѣ, въ эскадрѣ вице-адмирала Козлянинова, возвратился въ русскія воды и въ отрядѣ капитана Тревенена находился при блокадѣ Поркаллауда; въ 1790 г. на кораблѣ „Три Іерарха“ участвовалъ въ Красногорскомъ и Выборгскомъ сраженіяхъ; въ

1791 г. былъ въ кампаніи съ флотомъ на Кронштадтскомъ рейдѣ; въ 1792—1793 г.г. ежегодно плавалъ въ Балтійскомъ морѣ; въ 1797 г. былъ въ кампаніи у Красной Горки съ флотомъ подъ штандартомъ Имп. Павла I; въ 1798 г. командированъ въ Архангельскъ; 28 нояб. 1799 г.—капитанъ-лейтенантъ; въ 1799—1800 г.г. на кораблѣ „Св. Петръ“, въ эскадрѣ вице-адмирала Баратынскаго, перешелъ изъ Архангельска въ Англію и затѣмъ въ Кронштадтъ; 11 дек. 1801 г.—капитанъ 2-го ранга при отставкѣ. . . 2.

Ж. **Анастасія Антоновна Полякова**, изъ купеческой семьи г. Петербурга; упоминается въ 1839 г. въ с. Хорошевѣ.

IV.

5. **Александръ Константиновичъ**, род. около 1801 г.; 25 янв. 1817 г.—въ службѣ въ Черноморскомъ флотѣ гардемариномъ; 3 мар. 1819 г.—мичманъ; 14 мая 1823 г.—переведенъ въ Балтійскій флотъ; 10 іюн. 1823 г.—адъютантъ къ начальнику Морского Штаба адмиралу Моллеру; 21 апр. 1824 г.—лейтенантъ; 1 апр. 1831 г.—командиръ 20-ти пушечнаго брига „Усердіе“; 22 апр. 1834 г.—капитанъ-лейтенантъ; 6 апр. 1833 г. командующій и 24 янв. 1834 г.—командиръ корвета „Львица“; 24 апр. 1835 г.—командиръ фрегата „Касторъ“; 6 дек. 1835 г.—орд. св. Владиміра 4-й степ.; 29 янв. 1836 г.—состоящій по флоту; 8 апр. 1836 г.—въ 6-й флотскій экипажъ; 4 нояб. 1836 г.—капитанъ 2-го ранга при отставкѣ; въ 1826—1829 г.г. на шлюпѣ „Моллеръ“, подъ командою капитанъ-лейтенанта Станюковича, совершилъ кругосвѣтное плаваніе для изслѣдованія береговъ Азіи и Америки. За нимъ Верхнеднѣпровскаго у. при с. Хорошевѣ 64 души (1836) . . . . . 3.

Ж. **княжна Ольга Ивановна Кропоткина**.

6. **Аполлонъ Степановичъ** *), 2 авг. 1828 г. опредѣленъ для обученія морской практикѣ на бригъ „Орфей“ волонтеромъ; 19 сент. 1828 г.—гардемаринъ Черноморскаго флота; 31 дек. 1831 г.—мичманъ съ переводомъ въ Балтійскій флотъ; съ 1835 г.—лейтенантъ; 31 дек. 1840 г.—капитанъ-лейтенантъ при отставкѣ; во время плаванія на „Орфеѣ“ составилъ „Журналъ плаванія“, напечатанный А. Кротковымъ. . . . . 4.

V.

7. **Константинъ Александровичъ**, род. 2 мар. 1837 г. въ Петербургѣ; воспріемники: кн. Алексѣй Ивановичъ, отст. ротмистръ кн.

*) Его дядя Александръ Лукьяновичъ Мартиновичъ.

Иванъ Алексѣевичъ и кж. Ольга Степановна Кропоткины, гр. Логгинъ Логгиновичъ Гейденъ и полковница Вѣра Васильевна Кожина. . . . . 5.

— **Марія Александровна,** род. 20 іюн. 1838 г. въ Спасскомъ у. Рязанской губ.; воспріемники: кн. Иванъ Алексѣевичъ и кж. Ольга Степановна Кропоткины . . . . . 5.

— **Ольга Александровна,** род. 12 нояб. 1839 г. въ с. Хорошевѣ; воспріемники: колл. сов. Петръ Ивановичъ Закревскій и жена № 4-го . . . . . 5.

Вѣроятно, къ этому-же роду слѣдуетъ отнести **Ивана Леонтовича,** который въ 1787 г., въ чинѣ мичмана, былъ уволенъ отъ службы за драку и непристойные поступки.

Неизвѣстно, къ какому роду принадлежатъ слѣдующія лица:

1. **Стефанъ Леонтіевичъ (Леонтіевъ),** род. около 1671 г.; бунчуковый товарищъ (1720—1745); 7 сент. 1720 г., вмѣстѣ съ сотеннымъ товарищемъ Яковомъ Прочаемъ, получилъ гетманскій универсалъ, коимъ велѣно было Гаврилу Милорадовичу возвратить имъ награбленное у нихъ имущество; жилъ въ с. Охонькахъ, Сребрянской сотни (1745); въ 1745 г. бездѣтенъ. Ж. **Марія Еремѣевна** . . . . . , род. около 1671 г.; жива въ 1745 г.

2. **Осипъ Васильевичъ Л.,** полковникъ 7-ой артиллер. бригады, членъ Временной Счетной Артиллер. Коммиссіи, имѣлъ орд. св. Георгія 4-ой степ., св. Владиміра 4-ой степ. съ бантомъ, св. Анны 2-ой и 4-ой степеней (1828).

Существуетъ еще нѣсколько родовъ Леонтовичей новѣйшаго происхожденія.

Леневичи и Линевичи.

I.

1. **Демидъ**, жилъ въ половинѣ XVII в.

II.

2. **Петръ Демидовичъ (Демиденко)**, сотникъ Волынскій, Черниговскаго полка (1694—1697); 19 мар. 1695 г. купилъ у Василія Кононенка, жителя Волынскаго, дворъ въ с. Волынкѣ за 10 талярей; 12 мая 1697 г. продалъ Андрею Саливоненку, жителю с. Ольшанаго, грунтъ въ с. Ольшаномъ за 30 копъ (20 талярей) . . . 1.

III.

3. **Карпъ Петровичъ Линевичъ (Лѣневичъ** *), сотникъ Волынскій (1718—1734); подписалъ извѣстныя Коломацкія челобитныя Павла Полуботка (1723); Черниговскій наказный полковникъ (дек. 1733 г.); 20 сент. 1718 г. купилъ у Ѳедора Помазана, жителя Чернотицкаго, огородъ съ пастовникомъ въ с. Чернотичахъ за 40 золотыхъ; † до 26 янв. 1735 г., когда на его мѣсто назначенъ сотникомъ въ м. Волынку Александръ Брежинскій . . . . . 2.

Ж. **Зиновія Петровна** . . . . . , жива въ мартѣ 1761 г., † до 1768 г.

IV.

4. **Моисей Карповичъ**, войсковой товарищъ, † до 1767. . . . . 3.

Ж. **Татьяна** . . . . . , жила въ с. Выбляхъ (1767).

5. **Корнилій (Корнѣй) Карповичъ**, род. около 1724 г.; войсковой канцеляристъ (1759); земскій писарь Менскаго повѣта (1765—1768); судья земскій того же повѣта (1772); въ ночь съ 26 на 27 апр.

---

*) По нѣкоторымъ даннымъ можно полагать, что онъ былъ **сыномъ** Іосифа Лѣневича (см. не вошедшія въ роспись лица) и **зятемъ** Петра Демиденка. Отцомъ его Петръ Демиденко названъ въ Родословной книгѣ Черниговскаго намѣстничества 1788 г.

1767 г. въ его квартирѣ въ м. Менѣ сгорѣло около сотни документовъ на имѣнія; у него хуторъ при рѣчкѣ Хребетной съ 5 дв. подсосѣдковъ (1767); у него съ вдовою брата **Матвѣя** (№ 6) въ с. Чернотичахъ двѣ мельницы на рч. Хребетной (1767); жилъ въ с. Чернотичахъ (1768). . . . . 3.

Ж. (1759) **Анастасія Стефановна Уманецъ**, род. около 1729 г., дочь сотника Глуховскаго.

6. **Матвѣй Карповичъ**, бунчуковый товарищъ (1742—1760); у него сотни Волынской въ хут. Хребетенскомъ на рѣчкѣ Хребетной двѣ весняныхъ мельницы по одному мучному колу (1742); за нимъ въ с. Волынкѣ 1 и въ с. Чернотичахъ 5 хатъ (1760); † до 1767 . 3.

Ж. **Прасковія** . . . . . , вдова въ 1767 г.

— **Татьяна Карповна** . . . . . 3.

За **Дмитріемъ Климентьевичемъ Стожкомъ**, коллежскимъ ассесоромъ (1783).

V.

— **Евфросинія Моисеевна**. . . . . 4.

За (1768) **Василіемъ Ивановичемъ Шрамченкомъ**, сотникомъ Олишевскимъ (съ 1741 г.).

— **Елена Моисеевна** *) въ 1767—1768 г.г. жила съ сестрой Анной въ с. Выбляхъ . . . . . 4.

— **Анна Моисеевна** *), дѣвица въ 1767—1768 г.г. . . . . 4.

7. **Петръ Матвѣевичъ**, въ службѣ съ 1766 г.; канцелярист суда земскаго Менскаго повѣта (1768); возный сотни Волынской (1780—1783); 6 авг. 1783 г.—полковой хоружій; то-же въ 1796 г.; за нимъ въ с. Чернотичахъ обоего пола 37 душъ (1786); жилъ въ с. Чернотичахъ (1786—1796); его дядя въ 1768 г.—Василій Ивановичъ Лисенко (см.) . . . . . 6.

Ж. 1) (1786) **Меланія . . . . . Кричевская**, дочь бунчуковаго товарища;

2) (1794—1796) **Екатерина Яковлевна Красовская**, дочь бунчуковаго товарища.

8. **Павелъ Матвѣевичъ**, въ службѣ съ 1772 г.; значковый товарищъ Черниговскаго полка (1784); 1 мар. 1784 г.—войсковой товарищъ; то-же въ 1786 г.; за нимъ въ с. Чернотичахъ обоего пола 25 душъ (1786); жилъ въ с. Чернотичахъ (1786) . . . . . 6.

Ж. **Марія . . . . . Острожская**, дочь войскового товарища.

---

*) Онѣ въ 1767 г. владѣли пляцомъ въ с. Горбовѣ, который былъ купленъ 8 іюн. 1694 г. ихъ предкомъ, Выбельскимъ сотникомъ Ефремомъ Ефимовичемъ Лобкомъ, у жителя Горбовскаго Филиппа Калениченка (Рум. Оп. Малор., п. Черниг., т. 4).

— **Матрона Матвѣевна** . . . . . 6.

За **Козьмой Самойловичемъ Петрусевичемъ**, писаремъ Менскаго повѣта, затѣмъ Городнянскимъ уѣзднымъ казначеемъ (1783).

VI.

9. **Григорій Петровичъ**, отъ 1-го брака; съ 1785 г. въ статской службѣ; съ 1793 г. служилъ л. гв. въ Семеновскомъ полку; гв. подпрапорщикъ (1793); 1 янв. 1794 г.—арміи поручикъ; то-же въ 1804 г.; жилъ Сосницкаго у. въ с. Козляничахъ (1804) . . . . 7.

Ж. **Стефанида** . . . . . .

10. **Иванъ Петровичъ**, отъ 1-го брака; упомин. въ 1786 г. . . 7.

11. **Петръ Петровичъ**, отъ 1-го брака; род. около 1780 г.; въ службѣ съ 5 сент. 1800 г. въ Сосницкомъ повѣтовомъ земскомъ судѣ; 26 окт. 1801 г.—губ. регистраторъ; 31 дек. 1807 г.—коллежскій регистраторъ; 31 дек. 1810 г.—губ. секретарь; 31 декабр. 1813 г.—колл. секретарь; 8 февр. 1815 г.—засѣдатель Сосницкаго уѣзднаго суда; 20 мар. 1818 г.—уволенъ; 5 янв. 1821 г.—вновь засѣдатель того-же суда; 7 янв. 1824 г.—земскій коммиссаръ Сосницкаго повѣта; 31 дек. 1826 г.—титул. совѣтникъ; 28 янв. 1830 г.—земскій судья Сосницкаго повѣта; 8 нояб. 1832 г.—уволенъ; 4 янв. 1838 г.—земскій исправникъ Сосницкаго у.; то-же въ 1844 г.; 28 окт. 1839 г.—орд. св. Владиміра 4-ой степ.; за нимъ въ с. Чернотичахъ родовыхъ 130 дес. земли и благопріобрѣтенныхъ тамъ-же жилой домъ, 18 душъ и 20 дес. земли (1844). . . . . 7.

Ж. **Марія Максимовна Ставиская**, † до 1844.

12. **Михаилъ Петровичъ**, отъ 2-го брака; род. 5 окт. 1796 г. въ с. Чернотичахъ; воспріемникъ—премьеръ-маіоръ Акимъ Ивановичъ Домонтовичъ; въ службѣ съ 24 іюн. 1813 г.—въ Дворянскомъ полку; 12 мая 1815 г.—прапорщикъ Уфимскаго пѣх. полка; 30 апр. 1817 г.—подпоручикъ; 7 мая 1818 г.—поручикъ; 22 апр. 1821 г.—штабсъ-капитанъ; 4 янв. 1824 г.—капитанъ при отставкѣ; то-же въ 1851 г.; жилъ въ с. Чернотичахъ (1851); † до 1857; его родственникомъ былъ губ. секретарь Иванъ Брежинскій, помѣщикъ Сосницкаго у. (1832); опекуномъ надъ его малолѣтними дѣтьми былъ въ 1857 г. подпоручикъ Яковъ Максимовичъ Ставискій . . . . . 7.

Ж. **Александра Михайловна** . . . . . .

— **Ксенія Петровна**
— **Марія Петровна** } отъ 1-го брака; упоминаются въ 1786 г. 7.

13. **Николай Павловичъ**, род. послѣ 1786 г.; въ службѣ съ 22 мар. 1792 г. въ Сосницкомъ уѣздномъ судѣ; 1 мая 1797 г.—въ Со-

сницкій нижній земскій судъ; 13 нояб. 1797 г.—губернскій регистраторъ; 31 дек. 1800 г.—колл. регистраторъ; 20 іюн. 1804 г.—въ Кролевецкій нижній земскій судъ; 31 дек. 1804 г. губ. секретарь; 26 янв. 1806 г.—уволенъ; въ 1807 г. былъ сотникомъ въ земскомъ войскѣ Сосницкаго у.; 2 февр. 1812 г.—земскій подсудокъ Сосницкаго повѣта; 6 февр. 1815 г.—уволенъ; 1 февр. 1818 г.—утвержденъ въ должности Сосницкаго повѣтоваго земскаго судьи; 19 янв. 1820 г.—орд. св. Анны 3-ей степ. „за прекращеніе миромъ дѣлъ“; 5 янв. 1821, 7 янв. 1824 и 20 янв. 1827 г.—вновь избранъ судьею того-же повѣта; то-же въ 1829 г.; 31 дек. 1823 г.—колл. секретарь; 14 февр. 1826 г.—орд. св. Владиміра 4-ой степ.; за нимъ въ с. Чернотичахъ м. п. 15 душъ (1829); жилъ въ с. Чернотичахъ (1832). . . . . 7.

Ж. **Татьяна Ивановна Демидовская;** дочь премьеръ-маіора.

VII.

14. **Петръ Григорьевичъ,** род. 23 авг. 1804 г. въ с. Козляничахъ; воспріемникъ прапорщикъ Левъ Ивановичъ Лисенко; въ службѣ съ 30 дек. 1814 г. къ дѣламъ Сосницкаго уѣзднаго суда канцеляристомъ; 31 дек. 1818 г.—колл. регистраторъ; 14 февраля 1825 г.—въ Сосницкій нижній земскій судъ; 31 дек. 1825 г.—губ. секретарь; 28 іюл. 1826 г.—повытчикъ; 16 іюн. 1828 г.—къ дѣламъ Черниговскаго Губернскаго Правленія; 28 сент. 1828 г.—столоначальникъ 1-го стола 2-го отдѣленія; 31 дек. 1828 г.—колл. секретарь; 31 дек. 1831 г.—титул. совѣтникъ; 16 дек. 1837 г.—старшій столоначальникъ 4-го отдѣленія тамъ-же; 1 нояб. 1841 г.,—кромѣ того, редакторъ Губернскихъ Вѣдомостей; 31 дек. 1841 г.—колл. ассесоръ; 1 іюл. 1845 г.—начальникъ газетнаго стола и редакторъ Губернскихъ Вѣдомостей; 10 іюн. 1848 г.—чиновникъ особыхъ порученій по раскольничьимъ дѣламъ при Черниговскомъ гражданскомъ губернаторѣ; то-же въ 1854 г.; 20 янв. 1849 г.—надв. совѣтникъ; у него родовыхъ съ братомъ и сестрами при с. Козляничахъ 4 дес. земли и 2 м. п. души (1853). . . . . 9.

Ж. **Марія Ильинична** . . . . . † до 1853; у ней благопріобрѣтенный деревянный домъ въ Черниговѣ.

15. **Николай Петровичъ,** род. около 1805 г.; прапорщикъ л.-гв. 2-ой артиллер. бригады, кавалеръ орд. св. Анны 3-го класса съ бантомъ (1832); л.-гв. капитанъ, командующій гвардейскою и гренадерскою № 6 батарейною батареею (1844). . . . . 11.

16. **Яковъ Петровичъ,** род. 17 окт. 1812 г. въ с. Чернотичахъ; воспріемникъ—№ 12-й; окончилъ курсъ уѣзднаго училища (1832);

въ 1834 г. опредѣленъ въ военную службу; поручикъ Томскаго егерьскаго полка (1844). . . . . 11.

17. **Василій Петровичъ,** род. 1 янв. 1816 г. въ с. Чернотичахъ; воспріемникъ—№ 12-й; въ уѣздномъ училищѣ (1832); штабсъ-капитанъ Томскаго егерьскаго полка (1844). . . . . 11.

— **Екатерина Петровна.** род. около 1819 г.; упомин. въ 1844 г. 11.

18. **Николай Михайловичъ,** род. 19 іюл. 1851 г. въ с. Чернотичахъ; воспріемники: надв. сов. Михаилъ Даниловичъ Демидовскій со своею дочерью Маріею Михайловною; упоминается въ 1870 г. *). . . . . 12.

19. **Василій Николаевичъ,** род. около 1807 г.; прапорщикъ конной артиллеріи (1829); полковникъ (1855). . . . . 13.

20. **Алексѣй Николаевичъ,** род. около 1811 г.; въ Сухопутномъ Кадетскомъ Корпусѣ (1829). . . . . 13.

21. **Павелъ Николаевичъ,** род. около 1812 г.; въ Харьковской гимназіи (1829) . . . . . 13.

22. **Викторъ Николаевичъ,** род. около 1820 г.; въ повѣтовомъ училищѣ (1829) . . . . . 13.

23. **Александръ Николаевичъ,** род. 2 іюн. 1821 г. въ с. Чернотичахъ; воспріемникъ—№ 11-й; его родственникъ—чиновникъ 13 класса Иванъ Петровичъ Брежинскій (1832); воспитывался въ Дворянскомъ полку, откуда выпущенъ 22 іюл. 1840 г. прапорщикомъ въ Егерьскій князя Варшавскаго полкъ; 27 апр. 1845 г.—баталіонный адъютантъ; 11 іюл. 1845 г.—подпоручикъ; 26 іюл. 1846 г.—во фронтъ; 5 сент. 1846 г.—переведенъ въ Охотскій егерьскій полкъ съ зачисленіемъ въ безсрочный отпускъ по Курской губ.; 24 апр. 1849 г.—поручикъ; 5 нояб. 1850 г.—штабсъ-капитанъ при отставкѣ; 11 іюл. 1865 г.—засѣдатель Сосницкаго уѣзднаго суда; 30 мар. 1867 г.—уволенъ за упраздненіемъ уѣздныхъ судовъ; 11 сент. 1869 г.—засѣдатель Сосницкой Дворянской Опеки; 15 дек. 1871 г.—членъ отъ дворянъ въ Сосницкой Межевой коммиссіи; 23 окт. 1874 г.—уволенъ; 2 іюл. 1875 г.—засѣдатель Сосницкой Дворянской Опеки; за нимъ родовыхъ въ с. Чернотичахъ 63 десят. земли (1875) . . . . . 13.

Ж. **Прасковія Ивановна** . . . . . .

24. **Николай Николаевичъ,** род. 18 сент. 1823 г. въ Чернотичахъ; воспріемникъ Александръ Андреевичъ Иваненко . . . . . 13.

---

*) Вѣроятно, онъ—Николай Михайловичъ Линевичъ, главный инспекторъ страхового общества „Россія"; † въ ночь на 1 нояб. 1910 г. („Нов. Вр." 1910 г., № 12444).

25. **Иванъ Николаевичъ,** род. 21 дек. 1825 г. въ Чернотичахъ; воспріемникъ—№ 11-й; гвардіи капитанъ (1855) . . . . . 13.

— **Марія Николаевна,** род. около 1806 г. . . . . 13.

За (1829) . . . . .

— **Варвара Николаевна,** род. около 1813 г. . . . . 13.

За (1829) . . . . . .

VIII.

26. **Илья Петровичъ,** род. 16 сент. 1835 г. въ Черниговѣ; въ Черниговской губ. гимназіи (1853); 16 апр. 1864 г. изъ штабсъ-капитановъ 78 пѣх. Нарвскаго полка переведенъ поручикомъ л.-гв. въ Павловскій полкъ; 7 мар. 1867 г. назначенъ старшимъ адъютантомъ штаба 21 пѣх. дивизіи съ переводомъ въ Генеральный Штабъ капитаномъ. . . . . 14.

27. **Николай Петровичъ,** род. 24 дек. 1837 г. въ Черниговѣ; воспріемники: надв. сов. и кавалеръ Максимъ Ѳедоровичъ Подпалый и колл. ассесора Григорія Ѳомича Терещенка дочь дѣвица Анна; воспитывался въ Черниговской губ. гимназіи (1853); командиръ 1-го армейскаго корпуса, взялъ въ 1900 г. Пекинъ; главнокомандующій сухопутными и морскими силами, дѣйствовавшими противъ Японіи (1905), генералъ-адъютантъ, генералъ-отъ-инфантеріи, кавалеръ орд. св. Георгія 3-ей степени; † 10 апр. 1908 г. . 14.

Ж. . . . . .

28. **Алексѣй Пѣтровичъ,** род. 9 авг. 1840 г. въ Черниговѣ; въ Черниговскомъ приходскомъ училищѣ (1853) . . . . . 14.

— **Варвара Петровна,** род. 1 нояб. 1842 г. въ Черниговѣ . . 14.

29. **Николай Александровичъ,** род. 27 іюн. 1855 г. въ с. Чернотичахъ; воспріемникъ—№ 19-й; артиллеріи подпоручикъ; должно-быть къ нему надо отнести слѣдующія данныя: инспекторъ классовъ Иркутской прогимназіи, помощникъ директора Вольской военной школы, инспекторъ классовъ Донского корпуса, директоръ 2-го Оренбургскаго, а затѣмъ Владикавказскаго кадетскихъ корпусовъ, генералъ для особыхъ порученій при Главномъ Управленіи военно-учебныхъ заведеній; генералъ-лейтенантъ въ отставкѣ, † въ ночь на 22 авг. 1908 г. въ Ѳеодосіи (его некрологъ въ „Педагогическомъ Сборникѣ“ 1908 г., ноябрь, стр. 428—430) . . 23.

30. **Василій Александровичъ,** род. 16 февр. 1860 г. въ Чернотичахъ; воспріемникъ—№ 25-й . . . . . 23.

31. **Михаилъ Александровичъ,** род. 12 окт. 1865 г. въ Чернотичахъ . . . . . 23.

32. **Всеволодъ Александровичъ,** род. 4 февр. 1871 г. . . . . 23.

Генералъ-адъютантъ, генералъ-отъ-инфантеріи

Николай Петровичъ
Линевичъ,

герой похода въ Пекинъ и японской войны.

ФОТОТ. „С. Б. КУЛЬЖЕНКО" КІЕВЪ.

— **Александра Александровна**, род. 1 нояб. 1852 г. . . . . 23.
— **Софія Александровна**, род. 27 іюл. 1857 г. . . . . 23.
— **Елисавета Александровна**, род. 16 апр. 1862 г. . . . . 23.
— **Наталія Александровна**, род. 24 мар. 1868 г. . . . . 23.

Въ роспись не вошли:

1. **Іосифъ Лѣневичъ**, староста ясневелможного добродѣя его милости пана гетмана, 23 мая 1720 г. купилъ у Трохима Коротченка, жителя и козака Полуботковскаго, селитбу голую въ с. Рабцахъ (?) за 60 копъ и тогда же перепродалъ ее помежнику Коротченка Ивану Товстолѣсу за ту-же сумму; староста гетманскій въ с. Буровкѣ (1710—1713) и староста Ропскій (авг. 1724).

2. **Александръ Николаевичъ Линевичъ**, колл. регистраторъ (1891).

3. **Александръ Николаевичъ**, штабсъ-капитанъ гв. конно-артиллерійск. бригады, флигель-адъютантъ (1911).

4. **Николай Николаевичъ**, поручикъ (1911).

5. **Зинаида Николаевна**, дворянка (1911).

Лесевичи.

I.

1. **Константинъ Лесевичъ,** по семейному преданію былъ родомъ изъ с. Лисовичей, Таращанскаго у.; значковый товарищъ Лубенскаго полка (1724); въ маѣ 1724 г. посланъ съ указомъ Генеральной Войсковой Канцеляріи въ Переяславскій полкъ для понужденія полковника къ скорѣйшей высылкѣ козаковъ въ Терковскій походъ.

II.

2. **Даніилъ Константиновичъ,** въ службѣ съ 1735 г. войсковымъ канцеляристомъ; 11 нояб. 1738 г., за службы дѣда и отца, опредѣленъ сотникомъ Ковалевскимъ (Гадяцкаго полка) на мѣсто тамошняго сотника, умершаго въ Крымскомъ походѣ; 18 февраля 1768 г., изъ Ковалевскихъ сотниковъ, опредѣленъ Гадяцкимъ полковымъ судьею *); упоминается на этомъ урядѣ въ 1770 г.; его двоюродный братъ—Иванъ Васильевичъ Пиковецъ, писарь Генеральнаго Суда (см.). . . . . 1.

III.

3. **Александръ Даниловичъ,** род. около 1749 г.; съ 1761 г. въ службѣ; съ 1764 г. былъ при Гадяцкой Полковой Канцеляріи у письменныхъ дѣлъ канцеляристомъ; 14 нояб. 1767 г. получилъ отъ бригадира и Гадяцкаго полковника Антона Крыжановскаго аттестатъ о службѣ; 18 февр. 1768 г., по выбору сотенной старшины, куренныхъ атамановъ и козаковъ, опредѣленъ Ковалевскимъ сотникомъ на мѣсто отца; 30 сент. 1783 г.—бунчуковый товарищъ (изъ Ковалевскихъ сотниковъ); 14 авг. 1790 г.—премьеръ-маіоръ; то-же въ 1798 г. За нимъ съ братомъ Владиміромъ Миргород-

*) Кандидатами на этотъ урядъ, кромѣ Даніила Лесевича, были: Зѣньковскій сотникъ (съ 1746 г.) Иванъ Бутовичъ и сотникъ Гадяцкій (съ 1756 г.) Станиславскій.

скаго у. въ м. Ковалевкѣ—447 и Хорольскаго у. въ с. Денисовкѣ обоего пола 219 душъ (1786); жилъ въ м. Ковалевкѣ (1786) . 2.

Ж. **Анна Васильевна Родзянка,** дочь коллежскаго ассесора; въ 1786 г.—бездѣтны; жива въ 1817 г.

4. **Владиміръ Даниловичъ,** род. около 1758 г.; съ 1771 г. въ службѣ; войсковой канцелярист'ъ (1783); 20 сент. 1783 г.—войсковой товарищъ; дворянскій засѣдатель Хорольскаго земскаго суда (1786); 27 нояб. 1787 г.—поручикъ. . . . . 2.

Ж. **Екатерина Петровна Лукашевичъ,** дочь коллежскаго ассесора; въ 1786 г.—бездѣтны.

— **Анна Даниловна**. . . . . 2.

За **Моисеемъ Яковлевичемъ Зарудным**ъ, полковымъ обознымъ (1786), род. около 1744 г.

— **Прасковія Даниловна**. . . . . 2.

За **Михаиломъ Васильевичемъ Перехристомъ,** поручикомъ въ отставкѣ, род. около 1756 г., жителемъ м. Ковалевки (1786).

IV.

5. **Александръ Александровичъ,** род. 15 мая 1795 г. въ м. Ковалевкѣ; воспріемникъ Михаилъ Лѣснякъ; въ службѣ съ 26 нояб. 1808 г. къ дѣламъ 1-го Департамента Малоросс.-Полтавскаго Генеральнаго Суда коллежскимъ канцеляристомъ; 8 іюн. 1812 г.—уволенъ; 10 іюн. 1812 г.—во 2-ой Департаментъ того-же Суда; 31 дек. 1812 г.—колл. регистраторъ; 31 дек. 1815 г.—губернскій секретарь; 10 янв. 1817 г.—уволенъ; † до 1842 г. . . . . 3.

Ж. **Дарія Васильевна** . . . . . , въ 1842 г.—вдова, помѣщица Зѣньковскаго у.

6. **Викторъ Владиміровичъ,** род. 15 февр. 1806 г. въ с. Денисовкѣ; воспріемникъ Петръ Леонтовичъ; съ 6 сент. 1827 г.—своекоштный студентъ юридическаго факультета Харьковскаго Университета; въ іюлѣ 1830 г. окончилъ полный курсъ Университета и 12 авг. того-же года удостоенъ званія дѣйствительнаго студента; въ службѣ съ 12 нояб. 1830 г. къ дѣламъ 2-го Департамента Полтавскаго Генеральнаго Суда; губернскій секретарь; 11 января 1835 г.—уволенъ; колл. секретарь (1837—1840); у него Зѣньковскаго у. въ хут. Величковѣ и Лубенскаго у. въ с. Денисовкѣ м. п. 157 душъ (1835); † до 1846; опекуномъ его дѣтей былъ въ 1850 г. титул. сов. Андрей Прокофьевичъ Мисюра . . . . . 4.

Ж. 1) **Александра Михайловна Гербаневская.**

2) **Варвара Ивановна Угричичъ-Требинская.**

— **Прасковія Владиміровна,** за нею приданыхъ въ д. Величковкѣ м. 50, ж. 45 душъ (1845) . . . . . 4.

За **Митрофаномъ Гавриловичемъ Косюрой,** штабсъ-капитаномъ, род. 1804.

V.

7. **Иванъ Александровичъ,** род. 6 янв. 1832 г. въ м. Ковалевкѣ; воспріемники: капитанъ Василій Яковлевичъ Ломиковскій и губ. секретарша Татьяна Васильевна Улѣзкова; воспитывался въ Полтавской губернской гимназіи, но полнаго курса наукъ не окончилъ; въ службѣ съ 7 іюн. 1849 г. канцелярскимъ служителемъ 1-го разряда въ Полтавской Палатѣ Гражданскаго Суда; 23 іюл. 1852 г.—въ Полтавскій Совѣстный Судъ; за нимъ въ Зѣньковскомъ у. 240 душъ и 3.000 дес. земли (1853) . . . . . 5.

8. **Владиміръ Викторовичъ,** отъ 1-го брака; единственный сынъ; род. 14 янв. 1837 г. въ с. Денисовкѣ; воспріемники: помѣщикъ Пирятинскаго у. дер. Маіорщины, чиновникъ 14 класса Леонтій Михайловичъ Гербаневскій и Анна Андреевна Санковская, дочь подполковника; учился въ одной изъ Кіевскихъ гимназій и съ 1850 г. въ Главномъ Инженерномъ Училищѣ; по окончаніи курса училища въ теченіе года слушалъ лекціи въ Инженерной Академіи, а затѣмъ служилъ на Кавказѣ (1856—1859); окончилъ курсъ Николаевской Академіи Генеральнаго Штаба, послѣ чего вышелъ въ отставку и посвятилъ себя литературѣ и философіи; принималъ участіе въ „Современномъ Обозрѣніи“, „Отечественныхъ Запискахъ“, „Знаніи“, „Дѣлѣ“, „Недѣлѣ“, „Сѣверномъ Вѣстникѣ“, „Русскомъ Богатствѣ“, „Русской Мысли“, „С.-Петербургскихъ Вѣдомостяхъ“, „Новостяхъ“, „Сынѣ Отечества“ и др.; въ 1879 г. высланъ административнымъ порядкомъ, по распоряженію С.-Петербургскаго генералъ-губернатора Гурко въ Сибирь, откуда вернулся въ 1881 г.; получилъ въ 1888 г. право въѣзда въ Петербургъ; въ 1901 г. вновь высланъ изъ Петербурга; въ 1884 г. основалъ въ с. Денисовкѣ народную школу на свои средства; авторъ книгъ и статей: 1) „Денисовскій козакъ Чмыхало, его сказки и присказки“ („Міръ Божій“ 1895 г., апрѣль); 2) „Оповиданья Р. Ф. Чмыхала“ („Етнографичный Збирнык“, т. XIV); 3) „Помпеяньске Ізіюмъ, памятка боротьбы схиднихъ культивъ за перевагу въ грекорымьскимъ сьвити“ („Науковый Збирнык“ въ честь проф. Грушевскаго); 4) „Опытъ критическаго изслѣдованія первоначалъ позитивной философіи“ (1877, 2-е изд. 1900 г.); 5) „Письма о научной

философіи"; 6) „Что такое научная философія" и др.; † 13 нояб. 1905 г. въ Кіевѣ *). . . . . 6.

Ж. **Лидія Парменовна Пичугина**, дочь директора Лефортовскаго Корпуса для малолѣтнихъ въ Москвѣ.

— **Екатерина Викторовна**, отъ 2-го брака; род. 6 авг. 1840 г. въ с. Денисовкѣ; воспріемники: капитанъ-лейтенантъ Николай Ивановичъ Скаржинскій и Екатерина Васильевна Угричичъ-Требинская . . . . . 6.

За **Николаемъ Григорьевичемъ Ломиковскимъ**, капитаномъ, род. 1817 г.

VI.

— **Юлія Владиміровна**, единственная дочь . . . . . 8.

За (съ 3 іюл. 1896 г. въ Ялтѣ) **Владиміромъ Николаевичемъ Леонтовичемъ**, кандидатомъ правъ, род. 1866.

Въ роспись не вошли:

1. **Евдокимъ Лисевичъ**, титул. совѣтникъ, секретарь Переяславскаго уѣзднаго суда (1791).

2. **Аѳанасій Семеновичъ Лисевичъ**, подполковникъ въ отставкѣ, житель м. Лукомья, Лубенскаго повѣта (1801); его родной дядя—надв. совѣтникъ Григорій Ковалевскій († до 1801).

*) Некрологъ о немъ С. Ефремова въ „Кіевской Старинѣ" 1905 г., ноябрь и декабрь, стр. 350—358.

Лизакевичи.

I.

1. **Ѳедоръ,** жилъ въ 1-ой половинѣ XVIII в.

II.

2. **Григорій Ѳедоровичъ Лизакевичъ,** войсковой канцелярист (1733); сотникъ Барышевскій (1738—1744); бывшій сотникъ (1747); 26 іюн. 1744 г., по рѣшенію Генеральнаго Суда, онъ за „народніе обиды и неправости, въ наказаніе его и въ страхъ другимъ, даби и протчіе, смотря на то, такъ чинить не дерзали", отрѣшенъ отъ чина сотничьяго впредь до выслуги и написанъ въ рядовые козаки, „чтобъ онъ въ непорядочнихъ такихъ поступкахъ себе поисправить могль и тую свою вину добропорядочними поступками заслужить, а безъ службы вовся-бъ не оставался" *); Малороссійскихъ полковъ сотникъ (1772); 29 мар. 1772 г. написалъ духовное завѣщаніе, по которому всѣ свои имѣнія въ Барышевской сотнѣ и Глуховской сотни въ с. Студенкѣ отдалъ своей женѣ **); † 1772 . . . . . 1.

Ж. 1) **Ульяна Стефановна Уманецъ** † до 1769 г., дочь сотника Глуховскаго ***).

2) **Христина Ивановна** . . . . . , 14 іюл. 1772 г. продала Переяславскому полковнику Григорію Иваненку дворъ въ м. Барышевкѣ, хуторъ подъ д. Селичевкою и другіе грунты за 500 рублей; на этой купчей ея подпись: „Cristina Liakewitsh".

III.

3. **Акимъ Григорьевичъ,** въ службѣ съ 1758 г.; находится „за моремъ" (1772); совѣтникъ посольства въ Дрезденѣ (1780); 12 февр. 1786 г.—статскій совѣтникъ; то-же въ 1792 г.; повѣренный въ дѣ-

---

*) Слѣдствіе и рѣшеніе по этому поводу напечатано въ „Мотыжинскомъ Архивѣ", Кіевъ 1890, стр. 151—178.

**) Духовное завѣщаніе это напечатано тамъ-же, стр. 214—217.

***) А. М. Ю., дѣла Сосницкаго уѣзднаго суда за 1769 г.

лахъ въ Генуѣ (1792); чрезвычайный посланникъ и полномочный министръ въ Сардиніи, кавалеръ орд. св. Анны 1-ой степ. и св. Владиміра 3-ей степ. (1803); тайный совѣтникъ (1803); о немъ см. „Архивъ графовъ Мордвиновыхъ“, ч. I, стр. 221, и „Записки Одесскаго Общества исторіи и древностей“, т. X, стр. 306—308 . 2.

4. **Василій Григорьевичъ**, въ службѣ съ 1758 г.; находится „за моремъ“ (1772); 7 апр. 1782 г.—коллежскій совѣтникъ; то-же въ 1792 г.; въ вѣдомствѣ Коллегіи Иностранныхъ дѣлъ (1792); тайный совѣтникъ, чрезвычайный посланникъ и полномочный министръ въ Копенгагенѣ, кавалеръ орд. св. Анны 1-ой степ. и св. Владиміра 3-ей степ. (1803); † 14 окт. 1815 г. *). . . . . 2.

5. **Павелъ Григорьевичъ**, въ службѣ съ 1765 г.; 16 сент. 1775 г.—премьеръ-маіоръ; служилъ въ Сумскомъ гусарскомъ полку (1775); бригадиръ. . . . . 2.

Ж. **Марина** . . . . .

IV.

6. **Василій Павловичъ**, титулярный совѣтникъ (1818) . . . . 5.

— **Александра Павловна** . . . . . 5.

За **Петромъ** . . . . . **Зайцевымъ**, надворнымъ совѣтникомъ (1818).

*) Изъ бумагъ Капитула Орденовъ, рукопись Шлуна, стр. 77.

Лизогубы*).

I.

1. **Иванъ,** жилъ въ первой половинѣ XVII вѣка.

II.

2. **Кондратій Ивановичъ Лизогубъ,** козакъ м. Глемязова, Переяславскаго полка; жилъ въ половинѣ XVII вѣка . . . . . 1.

III.

3. **Иванъ Кондратьевичъ (Кобызенко, Кондратьевъ);** реестровый козакъ Росченковой сотни, Каневскаго полка (1649); сотникъ Каневскій (апр. 1658 г.); ѣздилъ, въ числѣ другихъ, посланцемъ отъ гетмана Ивана Выговскаго къ царю (апр. 1658 г.); полковникъ Каневскій (іюль 1659 г.); полковникъ Уманскій (сент. 1659—октябрь 1661); въ окт.-нояб. 1661 г. гетманъ Юрій Хмельницкій приказалъ ему „по мѣстечкамъ на сей сторонѣ Днѣпра козаковъ наговаривать и прелщать, и того полковника въ мѣстечкѣ Песчаномъ задержали; и послѣ того, какъ отступили ханъ и Юраско отъ Переяславля, и взятъ онъ, Лизогубъ, въ Переяславль и отданъ брату его, Переяславскому мѣщанину, и приказалъ Сомко у него быть крѣпкой сторожѣ козакамъ своимъ"; отсюда Лизогубъ „утекъ было къ Днѣпру, и поиманъ"; 20 іюня 1661 г. нобилитованъ польскимъ королемъ Яномъ Казиміромъ съ фамиліей Кобызевича; Каневскій полковникъ, въ концѣ 1662 или началѣ 1663 г. разстрѣлянъ по приказу Юрія Хмельницкаго . . . . . 2.

4. **Яковъ Кондратьевичъ (Яцко Кобызенко),** реестровый козакъ Глемязовской сотни, Переяславскаго полка (1649); полковникъ Каневскій (іюль 1666—февр. 1669); въ январѣ и февралѣ 1667 года ѣздилъ отъ гетмана Ивана Брюховецкаго посланцомъ къ царю вмѣстѣ съ канцеляристомъ Карпомъ Мокріевичемъ; 3 февр. 1667

---

*) О нихъ см. статью А. М. Лазаревскаго: „Люди старой Малороссіи. I. Лизогубы", въ „Кіевской Старинѣ" 1882 г., кн. I, стр. 101—125.

г. получилъ вторично царскую грамоту на дворянство и помѣстье взамѣнъ сгорѣвшей во время Переяславскихъ бунтовъ; генеральный есаулъ отъ Петра Дорошенка (янв. 1669—февр. 1674); наказный гетманъ отъ Петра Дорошенка (янв. 1670, іюнь и сент. 1673 г.); кандидатъ Московскаго правительства въ Заднѣпровскіе гетманы (мартъ 1673); 9 февраля 1674 г. сдалъ гетману Ивану Самойловичу и князю Григорію Ромодановскому Каневъ и перешелъ на лѣвый берегъ Днѣпра; славетный панъ, обыватель Конотопскій (1681); полковникъ Черниговскій (съ іюл. 1687, на Коломакѣ,— по смерть); былъ въ Чигиринскихъ и обоихъ Крымскихъ (1687 и 1689 г.) походахъ; ѣздилъ съ гетманомъ Мазепой въ Москву (1689); наказный гетманъ при взятіи Азова (1696). Имѣлъ въ мѣстечкѣ Глемязовѣ „пашню и скотину“ (мартъ 1673); 26 ноября 1681 г., вмѣстѣ съ Тимоѳеемъ Радичемъ, купилъ у Андрея Бутка и Степана Зубаченка, обывателей Гутянскихъ, лѣсъ надъ рч. Гнилицею, подъ Конотопомъ, за 700 золотыхъ *); 17 авг. 1687 г. получилъ универсалъ гетмана на с. Сосновку, Конотопской сотни; въ 1689 г. получилъ гетманскій универсалъ на маетности: м. Слабинъ съ приселками Шестовицею, Золотинкою, Козорогами, Андреевкою и Гнилушею, с. Бѣгачъ съ с. Солоновкою и перевозомъ на р. Деснѣ, на Политиченскую мельницу на р. Сновѣ на греблѣ Дирчинской о двухъ жерновахъ, на 6 мельничныхъ колесъ и 1 ступное на р. Сновѣ, построенныя имъ вмѣстѣ съ генеральнымъ обознымъ Василіемъ Борковскимъ ниже Носовыхъ млиновъ, и на мельницы, имъ самимъ построенныя: въ устьѣ р. Бѣлоуса и въ Любетщинѣ на р. Будучей (?); 3 сент. 1690 г.—получилъ на эти маетности царскую грамоту; 12 дек. 1694 г. получилъ гетманскій универсалъ на с. Сосновку, мельницу на р. Рогожкѣ о 2 колесахъ мучныхъ и третьемъ ступномъ, а при ней „з десять человѣкъ слобожанъ и челяди“, на часть мельницы Дягоцевской (?) при греблѣ Новомлинской на р. Снови, на часть мельницы Политиченской на р. Снови въ с. Дирчинѣ, на купленный грунтъ въ сотнѣ Любецкой, гдѣ и два сельца Семаки и Пересажъ съ мельницей объ одномъ колесѣ на р. Муравлѣ, на мельницу подъ с. Слабиномъ о двухъ колесахъ, на мельницу о двухъ колесахъ на р. Золотинцѣ, на греблю Царовскую подъ с. Андреевкою, гдѣ и построенная имъ мельница о двухъ колесахъ; 23 янв. 1695 г. получилъ на эти маетности царскую грамоту; 4 янв. 1697 г. купилъ у бывшаго Дѣвицкаго сотника Василія Селецкаго

*) Обозр. Рум. Описи, стр. 230—231.

нѣсколько мучныхъ камней на р. Сновѣ подъ с. Дирчиномъ съ войсковою частью размѣра съ двухъ камней за 400 талярей и 100 золотыхъ, или за 1,300 золотыхъ; кромѣ перечисленныхъ выше маетностей, ему еще принадлежали во время его полковничества: въ Выбельской сотнѣ—с. Выбли, д. Пѣски и с. Подгорное; въ Слабинской сотнѣ—д. Друцкіе; въ Роисской сотнѣ—с. Звиничевъ, д. Гусинки, с. Рѣпки, часть д. Гукова, с. Холявинъ, дер. Каменка, Маслаковка, въ д. Петрушинѣ огородники, д. Даничи, с. Голубичи, д. Позднопалы, д. Сусловка; въ Бѣлоусской сотнѣ—д. Тереховка, Черторѣйка, Сядричи; въ Любецкой сотнѣ—м. Любечъ, с. Шибириновка, Антоновичи, Велички, Гута, Высокинъ, Петрички, Осеренки, Буханы, Зубахи, Угловка; въ Седневской сотнѣ—с. Боромики, с. Старые Боровичи, д. Андрушичи, д. Займище; въ Городнянской сотнѣ—с. Жабчичи, Хрипковка, Автуничи, д. Хоробрички, д. Перепись; въ Березинской сотнѣ—с. Гусовка; его духовное завѣщаніе—25 мая 1698 г.; † 9 авг. 1698 г. въ Черниговѣ, гдѣ и погребенъ въ придѣлѣ св. Іакова Успенской церкви Елецкаго монастыря; имѣлъ пять дочерей . . . . . 2.

Ж. **Агаѳія . . . . . Барановна;** она подарила въ 1709 г. въ храмъ с. Шестовицы Евангеліе печати 1697 г. *); она—вѣроятно, сестра Седневскаго городового атамана Степана Барана (1703); жива въ 1709 г.; см. т. I, стр. 123.

— **Христина Кондратьевна,** жива въ 1698 г.; упоминается въ духовномъ завѣщаніи Якова (№ 4) . . . . . 2.

IV.

— **Пелагея Ивановна,** по завѣщанію дяди Якова (№ 4) получила въ 1698 г. „камень млива“ на греблѣ Дирчинской и „дворокъ“ въ Седневѣ. . . . . 3.

За (въ февр. 1673 г.) **Игнатіемъ Гладченкомъ (Гладкимъ),** сотникомъ Лѣплявскимъ (февр. 1673) **).

5. **Ефимъ Яковлевичъ,** генеральный бунчучный (дек. 1688—окт. 1690); генеральный хоружій (1694—1698); полковникъ Черниговскій на мѣсто отца (1698—1704); принималъ участіе въ Чигиринскихъ и обоихъ Крымскихъ походахъ; 19 дек. 1688 г. получилъ

*) Филаретъ, Опис. Черниг. епархіи, т. V, стр. 87.

**) А. Ю. и З. Р., т. XI, стр. 162; духовное завѣщаніе Якова Лизогуба (Черниговск. Губ. Земск. Музей); дѣло о дворянствѣ Гладкихъ въ Арх. Департ. Герольдіи; А. М. Лазаревскій (К. Старина 1882 г., № 1, стр. 123) неправильно называетъ его Иваномъ Гладкимъ.

гетманскій универсалъ на с. Погребки и Хижки (Глуховской сотни) и въ Краснянской сотнѣ на с. Крапивное, мельницу съ тремя жерновами на р. Сеймѣ подъ с. Озаричами и на озеро Воронино; 20 окт. 1690 г. получилъ на эти маетности царскую грамоту; по завѣщанію отца (1698) получилъ: Слабинъ, Шестовицу, Золотинку, Козороги, Гнилушу, Андреевку и рыбныя ловли; кромѣ перечисленныхъ маетностей, ему еще принадлежали: въ Полковой сотнѣ—д. Лукашевка и Слободка; въ Роисской сотнѣ—часть д. Гуспнки, с. Рѣпки, часть д. Гукова, с. Холявинъ, д. Каменка, Маслаковка, Петрушинъ, Даничи, Сибережь, Голубичи, Позноналы, Сусловка; въ Любецкой сотнѣ— м. Любечъ, с. Шибириновка, д. Антоновичи, Велички, Гута, Высокинъ, Семаки, Пересажъ, Петрички, Осеренки, Буханы, Зубахи, Угловка; въ Седневской сотнѣ—с. Старые Боровичи, д. Андрушичи; въ Городнянской сотнѣ– с. Жабчичи, д. Хоробричи, д. Перепись, д. Автуничи; въ Синявской сотнѣ—слоб. Гута, д. Бречь; въ Киселевской сотнѣ--д. Турья; въ Бѣлоусской сотнѣ—д. Тереховка и Черторѣйка; въ Выбельской сотнѣ—с. Выбли; † 1704 (между январемъ и 27 числомъ сентября) . . . . . 4.

Ж. (съ янв. 1673 г. въ Каневѣ) **Любовь Петровна Дорошенко**, дочь гетмана *); жива въ маѣ 1708 года (см. т. I, стр. 454); † до янв. 1709 г.

—**Марія Яковлевна**, по завѣщанію отца (1698) получила с. Солоновку и Боромики; жила въ Седневѣ (1721); ея духовное завѣщаніе—27 авг. 1737 г.; † 1737; см. т. I, стр. 123 . . . . . 4.

За (1698) **Степаномъ Ивановичемъ Бутовичемъ**, „слугой его милости пана полковника Черниговскаго (Якова Лизогуба) и старостой Седневскимъ“ (1689), сотникомъ Седневскимъ (1697—1698), генеральнымъ есауломъ; † 13 янв. 1717.

— **Домникія Яковлевна**; ея духовное завѣщаніе 1749 г.; † 1749. 4.

За **Андроникомъ (Андреемъ) Ѳедоровичемъ Кандибою**, сотникомъ Конотопскимъ (1698—1707), генеральнымъ судьею (1729—1730); † въ маѣ 1730.

— **Пелагея Яковлевна**, за нею имѣнія приданыя: на мѣской Гелмязовской греблѣ 10 колъ млива, въ Гелмязовѣ 3 двора, 2 сада, хуторъ на Кавраѣ; на томъ боку Днѣпра, на р. Роси 10 колъ млива; въ Межиричу, на той же р. Роси, полгребли и подварокъ подъ боромъ, въ Лебядинѣ три пасѣки, въ Онацкахъ лѣсъ съ пасѣкою, между Ходорковомъ и Грушовомъ криница, плецъ въ

*) А. Ю. и З. Р., XI, 123, 125.

Каневѣ, гдѣ жилъ ея отецъ, плецъ шинковый, грунта и лѣса, и на р. Росавѣ подъ Степанцами гребля съ лукою; † въ 1715 г., въ Прилукѣ, „слѣдуючи въ Глуховъ къ покойному гетману Скоропадскому“ *) . . . . . 4.

За **Степаномъ Ивановичемъ Томарою,** полковникомъ Переяславскимъ (1706—1715) † 1715; его 2-я жена.

— . . . . . **Яковлевна,** упоминается въ 1698 г. . . . . 4.

— . . . . . **Яковлевна,** упоминается въ 1698 г. . . . . 4.

V.

6. **Андрей Ефимовичъ,** род. въ концѣ 1673 г.; „значный войска Запорожскаго товарищъ“ (1708—1709); сотникъ Конотопскій (1716—1719); знатный войсковой товарищъ (1723); бунчуковый товарищъ (1737); въ 1694 г. получилъ гетманскій универсалъ на с. Старый Почепъ, полученное имъ за женою; по раздѣлу имѣній отца получилъ Сосновку, Хижки и Погребки; 21 нояб. 1708 г. получилъ гетманскій универсалъ на с. Старое Почепище съ хуторомъ Дадоровскимъ, двѣ гребли на р. Костѣ (Бахарицкую и Глазовскую, купленныя) о 3 колесахъ, слободку съ млиномъ и грунтами, на камень, купленный на р. Сеймѣ въ с. Озаричахъ, озеро Воронино подъ с. Озаричами, въ с. Озаричахъ 3 каменя млива, въ которыхъ часть войсковая дана была отцу его, на камень, купленный на греблѣ мѣской Конотопской, на греблю подъ с. Каменемъ на р. Клевенѣ, занятую съ Ѳедоромъ Стожкомъ, на какой и млины построены о четырехъ колесахъ, съ частью войсковою, въ сотнѣ Глуховской на с. Погребки и Хижки, лѣсъ Хоцовъ, занятый его дѣдомъ Яковомъ Лизогубомъ, въ Краснянской сотнѣ на с. Крапивное съ грунтами, греблею и млиномъ Щуцкимъ о двухъ камняхъ, въ Конотопской сотнѣ на с. Сосновку съ грунтами; 16 дек. 1708 г. получилъ на эти имѣнія царскую грамоту; 29 янв. 1709 г. онъ вмѣстѣ съ братьями **Яковомъ** и **Семеномъ** получилъ гетманскій универсалъ, что они, „мѣючи в самомъ Чигиринѣ и около Чигирина в уездѣ томъ, по рожнихъ мѣстцахъ положеннемъ знайдуючиеся, нижей спецификование добра, по небожчику дѣду своемъ Петру Дорошенку, славной памяти антецессорѣ нашомъ гетманѣ Запорозскомъ, позосталіе, а имъ, тромъ братомъ, за натуральною сукцессіею по матце ихъ-же, панеи Любовіи Дорошенковнѣ Лизогубовой, зейшлой небожчицѣ п-нѣ полковниковой Чернѣговской, спадаючие и от оной в поссессию поданые, а хотячи и теперъ,

*) „Чтен. въ Историч. Общ. Нестора-Лѣтописца“, кн. XI, отд. III, стр. 62—63.

яко и пред тимъ, в свою диспозицію и завѣдоване по килко десятолѣтнемъ небреженіи имѣти и обняти, презентовали намъ виданній унѣверсалъ нашего антецессора на нижей специфѣкованние кгрунта, и на оние-жъ просили нашего унѣверсалного потверженя"; по этому универсалу за ними утверждены: „дворъ в самомъ Чигиринѣ подле церкви Преображения Г-дня, в якомъ небожчикъ прадѣдъ ихъ живалъ, другій подле Кгриккорашевого двора, третій — новий тамъ-же в Чигиринѣ, в которомъ помянутий славной памяти небожчикъ дѣдъ ихъ мешкалъ", еще три двора въ Чигиринѣ, 5 хуторовъ, 7 пасѣкъ, 3 „каменя млива" на р. Тясминѣ подъ Чигириномъ и 3 „кола млива" на р. Росѣ на греблѣ Стебловской Сасковской съ дворомъ; при раздѣлѣ имѣній отца получилъ Сосновку, Хижки и Погребки; построилъ въ Конотопѣ каменную церковь во имя Рождества Богородицы (нынѣшній соборъ); † 1737; раздѣлъ имѣній между его наслѣдниками произошелъ 1 іюля 1767 г. . . . . 5.

Ж. (1694) **Прасковія Михайловна Миклашевская,** дочь Стародубовскаго полковника.

7. **Яковъ Ефимовичъ,** род. 22 окт. 1675 г.; знатный войсковой товарищъ (1708); генеральный бунчучный (1713—1728); ѣздилъ съ гетманомъ Иваномъ Скоропадскимъ въ Москву (1718); съ 16 дек. 1728 г.—генеральный обозный и былъ имъ по смерть; 1 февр. 1734 г. назначенъ присутствовать въ Канцеляріи Малороссійскихъ дѣлъ; 12 сент. 1734 г. назначенъ къ присутствію въ Генеральномъ Судѣ; былъ въ Польскомъ походѣ (1733) и подъ Очаковымъ (1737); 2 іюня 1740 г. назначенъ состоять при тайномъ совѣтникѣ Неплюевѣ по разграниченію земель съ Турціею; 18 нояб. 1708 года получилъ гетманскій универсалъ на с. Бѣгачъ съ приселкомъ Бѣлоберезскимъ съ млиномъ вешнякомъ о 2 колесахъ, на 2 колеса на греблѣ Седневской на р. Сновѣ съ дворами въ Седневѣ, на фольварокъ подъ с. Клочковымъ, прозываемый Чудновскій, на сѣножать подъ с. Боромиками, между р. Десною и рч. Быстрою, на фольварокъ Глѣбовскій подъ Чернишемъ, на сѣножать подъ Выблями, на уроч. Пчильное съ дворцомъ подъ Выблями-же, на греблю на р. Сновѣ съ слободкою и сѣножатью Дубровкой, на 5 колесъ съ дворами на греблѣ Сновской Новомлинской, на греблю Рогозскую съ млиномъ о 2 колесахъ мучныхъ и третьемъ ступномъ съ слободкою, на греблю въ с. Холявинѣ на р. Стрижнѣ съ мельницею о 2 колесахъ мучныхъ и третьемъ ступномъ, на с. Шостовицу, на грунтъ купленный Обоймицкій въ с. Пліоховѣ, на греблю Царовскую, на греблю Бѣлоусскую, засы-

панную его дѣдомъ, въ сотнѣ Городнянской, на с. Куликовку, по той сторонѣ Днѣпра на с. Воробьевку со всѣми угодьи въ уѣздахъ Каневскомъ, Чигиринскомъ, Корсунскомъ и Стеблевскомъ; 22 дек. 1708 г. получилъ на эти маетности царскую грамоту; купилъ у знатнаго войскового товарища Василія Антоновича „греблю низшую о двохъ колахъ мучнихъ, а третемъ ступномъ, на рецѣ Щимлѣ знайдуючуюся, зъ ставомъ, дворомъ, гумномъ, слободкою и лѣсомъ, по-надъ тоею-жъ рѣчкою лежачимъ, ажъ до вишшой греблѣ, такъ-же на греблю висшую зъ млиномъ, ставомъ и грунтами, и грунтъ Пѣвневскій, подъ Соколковомъ лежачій“; 14 янв. 1713 г. получилъ на эти имѣнія гетманскій универсалъ; 28 мая 1719 г. Карпъ и Василій Мокріевичи уступили ему за долгъ въ 1,000 золотыхъ „дворъ зъ млинкомъ и съ полемъ, сѣножатмы, лѣскамы, огородамы, до него належнимы, въ Лиственѣ лежачими“, и третью часть грунта, наслѣдованную ими отъ матери; 30 мая 1719 г. по конфирмаціи генеральнаго судьи Ивана Чарныша эти имѣнія за нимъ утверждены; за нимъ въ Лиственѣ 15, д. Лопатинѣ 8 (купленныхъ), с. Пліоховѣ 38, Величкахъ 4, д. Пузикахъ 5, Руднѣ Гунковкѣ 8, с. Бѣгачѣ 86, м. Седневѣ 5, д. Щимляхъ 7, д. Рогозкѣ 6 (съ мельницею на р. Снови о 5 колахъ), въ д. Займищѣ 22 огородника и с. Куликовкѣ 47 дворовъ (1730); у него купленная слободка Пирловка надъ рч. Чумгакомъ (Яготинской сотни), гдѣ 15 дворовъ въ 1730 г. (универсалъ на нее получилъ въ 1720 г.); 18 окт. 1733 г. получилъ царскую грамоту на потомственное дворянство, пожалованное еще его дѣду; † 24 янв. 1749 г. въ Петербургѣ, гдѣ и погребенъ въ Александро-Невской Лаврѣ *) . . . . . 5.

Ж. (1726) **Ѳеодора Ивановна Мировичъ**, дочь Переяславскаго полковника.

8. **Семенъ Ефимовичъ**, учился въ Кіевской Академіи (1699); значный (1707) и знатный войсковой товарищъ (1709); бунчуковый товарищъ (1715—1734); въ авг. 1727 г. ѣздилъ въ числѣ другихъ въ Петербургъ съ благодарственными челобитными отъ полковъ; 24 мар. 1707 г. получилъ гетманскій универсалъ на рудню: „панъ Семенъ Лизогубъ, товаришъ значний войсковий, завювши внов и уже построивши в кгрунтѣ власномъ, прозываемомъ Процковскомъ Величковскомъ, близко своей слободи Величковки, в сот-

*) Дневникъ Ханенка, стр. 401, Дневныя Записки Якова Марковича, изд. 1859 г., ч. II, стр. 271; о его болѣзни и смерти см. „Кіевскую Старину“ 1882 г., кн. I, стр. 118—119.

нѣ Любецкой, на рѣчцѣ Вертечи, рудню, просилъ нашого на оную для спокойного владѣнія унѣверсалного потверженя и аби волно было желѣзо дѣлати позволеня"; 30 авг. 1709 г. получилъ гетманскій универсалъ на с. Слабинъ, Шостовицу, Золотинку съ Друцкимъ, Гнилушу, Козороги, Андреевку, Семаки, Пересажовку, на рудню въ с. Величковкѣ въ сотнѣ Любецкой на рч. Вертечи и грунты Пліоховскіе, Антоновичскіе, Шибириновскіе, Величковскіе и Осеренковскіе; 26 апр. 1719 г. получилъ царскую грамоту на Пересажъ, Семаки, Петрички, Зубахи, Осеренки, Дирчинъ и Велички; за нимъ Полковой сотни въ с. Полуботкахъ 12, дер Пѣвцахъ 10, Слабинской сотни въ с. Слабинѣ 73, Андреевкѣ 86, Шостовицѣ 22, Козорогахъ 29, Гнилушѣ 14, Золотинкѣ 11, д. Жоведѣ 30, двѣ мельницы на р. Деснѣ на байдакахъ о двухъ колахъ, мельница на р. Вертечѣ весняная о двухъ колахъ мучныхъ, въ д. Друцкихъ 6, Роиссской сотни въ д. Сусловкѣ 11, Любецкой сотни въ с. Шибириновкѣ 46, д. Антоновичахъ 44, Величкахъ 26, Гутѣ 6, Высокинѣ 13, Семакахъ 11, Пересажѣ 9, Петричкахъ 12, Осеренкахъ 2, Буханахъ 2, Зубахахъ 5, Угловкѣ 7, три мельницы на р. Муравлѣ о трехъ колесахъ мучныхъ, да на р. Вертечѣ о двухъ колесахъ мучныхъ, по уступкѣ 1730 г. отъ Ульяны Толстой—Седневской сотни въ слободкѣ за Жоведью 53, въ Городницкой сотнѣ въ с. Ивашковѣ 76, с. Выхвостовѣ 74, Володимеркѣ 35, Буровкѣ 101, Дроздовицѣ 80, слоб. Невклѣ 26, с. Ловинѣ 45, д. Сухомъ Виру съ руднею 23, при Суховирскомъ млинѣ 6, слоб. Александровкѣ 83, д. Ильмовкѣ 28, с. Ваганичахъ 44, д. Гутѣ 17 дворовъ (1730); купилъ въ Яготинской сотнѣ лѣсъ Черкасувщину, осадилъ тамъ надъ рч. Супоемъ слободу, въ которой въ 1730 г. было 8 дворовъ; † 19 апр. 1734 г., въ Польскомъ походѣ въ Гродно и погребенъ „въ кляшторѣ Базиліановъ, при пушечной и дробной стрѣльбѣ съ церемоніей" *). . . . . 5.

Ж. **Ирина Ивановна Скоропадская**, род. около 1672 г., дочь гетмана; 18 мар. 1730 г. ея сестра Ульяна Толстая уступила ей всѣ свои имѣнія въ Черниговскомъ полку; за нею Любецкой сотни при руднѣ Грабовской 2, при гутѣ Вертецкой 9, с. Шибириновкѣ 19, д. Антоновичахъ 25, Слабинской сотни въ д. Жоведи 71 хата (1760); жила въ с. Андреевкѣ (1742—1760).

VI.

9. **Антонъ Андреевичъ**, бунчуковый товарищъ; † 1725 въ Гилянскомъ походѣ . . . . . 6.

*) Дневникъ Якова Марковича, III, 373.

— **Евдокія Андреевна** . . . . . 6.

За: 1) **Акимомъ Ѳедоровичемъ Кулябкою,** бунчуковымъ товарищемъ (1727); † до 1735 г.

2) **Григоріемъ Андреевичемъ Стороженкомъ**, бунчуковымъ товарищемъ; † 1745; его 2-я жена.

— **Марія Андреевна**, род. около 1714; за нею часть с. Крапивной и с. Погребки . . . . . 6.

За **Петромъ Васильевичемъ Валькевичемъ,** генеральнымъ есауломъ, род. около 1687 † 1758.

— **Елена Андреевна** *), по раздѣлу имѣній отца (1767 г.) получила с. Хижки, мельницы въ с. Каменѣ на р. Сеймѣ и грунты въ Конотопѣ . . . . . 6.

За: 1) **Иваномъ Васильевичемъ Пиковцемъ**, писаремъ Генеральнаго Войскового Суда † 1 февр. 1751 г.

2) **Даниломъ Петровичемъ Требинскимъ**, бунчуковымъ товарищемъ, род. около 1728 г. **).

— **Татьяна Андреевна**, за нею с. Сосновка . . . . . 6.

За: 1) **Тимоѳеемъ Лукьяновичемъ Жоравкою**, бунчуковымъ товарищемъ (1727).

2) (1731) **Балтазаромъ-Леонардомъ Ланкау (Ланкъ, Ланковымъ)**, капитаномъ Мекленбургскаго Корпуса, † до 1744.

3) (1746) **Василіемъ Ивановичемъ Венюковымъ (Войниковымъ?)**, маіоромъ.

10. **Иванъ Яковлевичъ**, бунчуковый товарищъ . . . . . 7.

Ж. **Анна Михайловна Корсакъ**, дочь Смоленскаго шляхтича.

11. **Григорій Яковлевичъ**, ученикъ „піитики“ Кіевской Академіи (1727); бунчуковый товарищъ (1743—1751); въ 1732 г. у него былъ споръ за степь съ Михайловскимъ Переяславскимъ монастыремъ; 31 янв. 1743 г. купилъ у значковыхъ товарищей и жителей с. Листвена Якова и Андрея Климовичей двѣ части въ млинѣ въ с. Лиственѣ, на р. Бѣлоусѣ, за 376 рублей; † до 1760 г. . . . . 7.

Ж. **Анастасія Степановна** . . . . . , род. около 1732 г.; за ней въ Седневѣ 4, с. Клочковѣ 5, Бѣгачѣ 49, д. Бѣлыхъ Берегахъ 10, Любецкой сотни въ с. Пузикахъ 5 и Бѣлоусской сотни въ с. Лиственѣ 10 хатъ; жила въ с. Лиственѣ (1760).

12. **Илья Яковлевичъ**, бунчуковый товарищъ (1760—1776); въ окт. 1774 года, повидимому, управлялъ Прилуцкимъ полкомъ; 19 нояб. 1776 г. получилъ чинъ Малороссійскаго полковника; за

*) „Чтенія въ Историч. Общ. Нестора Лѣтописца“, кн. XI, стр. 108—109.

**) М. А. М. Ю., Кролевецкаго уѣзднаго суда, оп. 4, в. 2, № 21.

нимъ Роисской сотни въ д. Пилипчѣ 9, Любецкой сотни въ д. Сухихъ Величкахъ 3, руднѣ Гунковской 20, д. Козлахъ 1, д. Мисахъ 5, д. Скугарахъ 4, с. Пліоховѣ 20, Седневской сотни въ м. Седневѣ 4, хут. Рогозкѣ 3 и с. Займищѣ 14 хатъ (1760); за нимъ въ с. Липовомъ 71, Ясеновкѣ 26, Березовкѣ 26, Олавѣ (?) 10, хут. Боровицкомъ 6, Коренецкой 6, Красномъ Колядинѣ 2, Пѣскахъ 112, Скугарахъ 17, Величкахъ 20, руднѣ Гунковской 112, Мисахъ 23, Козлахъ 12, Седневѣ 15 и др., всего 516 м. и ж. п. душъ; † 1 іюл. 1781 г. бездѣтнымъ . . . . . 7.

Ж. 1) **Татьяна Ивановна Рачинская**, род. 1718 † до 1761 г., бездѣтной; дочь Смоленскаго дворянина.

2) (1761) **Екатерина Яковлевна Якубовичъ**, дочь генеральнаго судьи; владѣла с. Займищемъ, Сосницкаго у., и хут. Рогозскимъ (1799); въ 1802 г. жила въ Ромнахъ; † 27 сент. 1805 г. (сообщеніе Н. А. Мурзанова) *).

— **Пелагея Яковлевна**, род. около 1709 г., жива въ 1767 г. . 7.

За: 1) (1729) **Михаиломъ Игнатьевичемъ Рубцомъ**, бунчуковымъ товарищемъ (1729).

2) (1756) **Даніломъ Аѳанасьевичемъ Покорскимъ**, писаремъ Генеральнаго Суда (1750–1760).

— **Елена Яковлевна**, жива въ 1765 г. . . . . 7.

За **Михаиломъ Сергѣевичемъ Солониною**, сотникомъ Остерскимъ (1729—1757).

— **Екатерина Яковлевна** . . . . . 7.

За (1735) **Андреемъ Васильевичемъ Дунинъ-Борковскимъ**, бунчуковымъ товарищемъ † до 1744 г. **).

— **Марія Яковлевна** . . . . . 7.

За **Лаврентіемъ Владиславовичемъ (Владиміровичемъ) Бороздною**, бунчуковымъ товарищемъ (1720); † до 1784.

13. **Иванъ Семеновичъ**, ученикъ „піитики“ Кіевской Академіи (1727); бунчуковый товарищъ (1748); по раздѣлу имѣній отца получилъ Семаки, Пересажъ, Петрички, Высокинь, Осеренки, Зубахи, Каменское; за нимъ Роисской сотни въ с. Каменскомъ 13 хатъ (1760); у него въ 1732 г.: Сумскаго полка въ с. Кровномъ 69 дворовъ (460 душъ), въ хуторѣ близъ этого же села 5 двор.

---

*) Въ „Дневныхъ Запискахъ Якова Марковича“ (изд. 1859 г., ч. II, стр. 373) подъ 24 мар. 1761 г. записано: „Илья Лизогубъ съ женою своею Катериною Яковлевною Якубовичевною пріѣзжали послѣ обѣда и привезли знаки свои свадебные, платокъ и матерію“.

**) Архивъ Черниг. Окружн. Суда, св. 3, д. № 69 (весьма интересное дѣло между тестемъ и зятемъ).

(14 душъ) и въ особомъ хуторѣ 5 душъ; 26 мар. 1748 г. заложилъ канцеляристу Черниговской полковой канцеляріи Василію Комаровскому за 300 руб. дер. Высокинь, Любецкой сотни, и не выкупилъ; † до янв. 1754 г. . . . . 8.

Ж. (1732) **Екатерина Михайловна Кондратьева**, жива въ 1774 г.; дочь полкового обознаго.

14. **Семенъ (Симонъ) Семеновичъ**, род. около 1708—1709 г.; ученикъ „піитики" Кіевской Академіи (1727); бунчуковый товарищъ (1742—1760); по раздѣлу имѣній отца получилъ с. Буровку, Выхвостовъ, Невклю и Ловинъ; за нимъ въ с. Дирчинѣ 1 хата, кромѣ шести дворовъ, записанныхъ за **Яковомъ Лизогубомъ**, Городнянской сотни въ д. Ловинѣ 10, при гутѣ Ловинской 3, руднѣ Переѣздинской 7, дер. Невклѣ 10, с. Буровкѣ 57 и с. Выхвостовѣ 58 хатъ (1760); жилъ въ с. Буровкѣ (1742—1760); по своему духовному завѣщанію 25 іюн. 1781 г. завѣщалъ имѣнія дочери Татьянѣ. 8.

Ж. (1742) **Анна Васильевна Танская**, род. около 1714—1715 г., дочь Переяславскаго полковника; въ 1-мъ бракѣ была (съ 1729) за **Степаномъ Ивановичемъ Сулимою**, значковымъ товарищемъ, род. 1709 †1739, во 2-мъ бракѣ за **Степаномъ Мироновичемъ**, значковымъ товарищемъ.

15. **Василій Семеновичъ**, род. около 1712—1715 г.; ученикъ „синтакстики" Кіевской Академіи (1727); бунчуковый товарищъ (1760); за нимъ въ с. Слабинѣ 25, с. Шостовицѣ 7, д. Друцкихъ 2, д. Золотинкѣ 7, д. Ладинкѣ 2, Козорогахъ 9, Гнилушѣ 5, Жоведи 12, д. Андреевкѣ 8, д. Мокрыхъ Величкахъ 14, Любецкой сотни при гутѣ Озерной 4 хаты, Полковой сотни въ с. Яновкѣ 3 и Бѣлоусской сотни въ с. Старомъ Бѣлоусѣ 3 хаты (1760); жилъ въ с. Андреевкѣ (1760) . . . . . 8.

Ж. (1742) **Марѳа Васильевна Кочубей**, род. около 1719, † до 1760; при выходѣ замужъ получила отъ отца 2,500 руб.; по завѣщанію отца (1743) получила еще 500 руб. и 1,000 „червоныхъ золотыхъ"; дочь Полтавскаго полковника.

16. **Константинъ Семеновичъ**, род. около 1717 г.; бунчуковый товарищъ (1741); 16 іюн. 1746 г. получилъ универсалъ на чинъ бунчуковаго товарища; то-же въ 1772 г.; по раздѣлу имѣній отца получилъ дворъ въ Бобровицѣ, с. Полуботки, Пѣвцы и Дроздовицу; въ 1741—1767 г.г. имѣлъ судебное дѣло съ Павломъ и Александромъ Мокріевичами по поводу „Исаевичевихъ ихъ недвижимыхъ добръ, до с. Ивашкова да с. Полуботокъ съ дер. Пѣвцами, спадковимъ правомъ въ части имъ принадлежащей"; за нимъ Городнянской сотни въ с. Дроздовицѣ 61, д. Александровкѣ 21, гутѣ

Александровской 9, слоб. Новой 11, д. Кашпуровкѣ 6, Новой Гутѣ 6, при „папѣрнѣ“ 3, руднѣ Суховирской 7, с. Ивашковкѣ 64, Любецкой сотни въ д. Оснякахъ 2, въ м. Седневѣ 2, Полковой сотни въ с. Полуботкахъ 5, дер. Пѣвцахъ 9 и Роисской сотни въ с. Холявинѣ 2 хаты (1760); 22 февр. 1761 г. записалъ всѣ свои имѣнія женѣ; жилъ въ с. Бобровицѣ (1760); † 18 авг. 1772 г. . 8.

Ж. **Агаѳія Ивановна Новицкая**, род. около 1726 т.; за нею наслѣдственный дворъ въ Лохвицѣ; дочь бунчуковаго товарища; вдова въ 1774 г., когда жила въ с. Бобровицѣ.

17. **Петръ Семеновичъ**, род. около 1726 г.; бунчуковый товарищъ (1760—1773); въ Черниговской полковой счетной коммиссіи (1773); по раздѣлу имѣній отца получилъ съ братомъ **Василіемъ** мѣст. Слабинъ и с. Шостовицу; за нимъ въ сел. Выбляхъ 1 хата (1760). . . . . 8.

Ж. . . . . .

— **Анастасія Семеновна**, за нею д. Владиміровка . . . . . 8.

За (1746) **Андреемъ Андрѳевичемъ Горленкомъ**, Полтавскимъ полковникомъ (1743 - 1774), † 1780.

— **Марѳа Семеновна** *), за нею часть мельницъ на р. Снови при Долгой Греблѣ (1742) и 36 хатъ въ дер. Ильмовкѣ (1760); за нею д. Ильмовка; † 105 лѣтъ отъ роду въ Вороньковѣ. . . . . 8.

За: 1) **Самуиломъ Ивановичемъ Сулимою** † 1728;

2) (1730) **Николаемъ Семеновичемъ Афендикомъ**, сотникомъ Вороньковскимъ (1724—1727, 1729—1752), † до 1760.

— **Анна Семеновна**, вдова въ 1746 г.; за нею с. Ваганичи . . 8.

За (1742) **Андреемъ Андреевичемъ Стаховичемъ**, бунчуковымъ товарищемъ (1742) † до 1746.

VII.

18. **Яковъ Ивановичъ**, род. около 1720 г.; бунчуковый товарищъ (1760—1771); у него въ Седневѣ 4, с. Боромикахъ 1, д. Лопатнѣ 5, Невклѣ 5, с. Куликовкѣ 30, с. Займищѣ 2, хут. Маломъ Щимлѣ 10 хатъ (1760); 26 февр. 1763 г. продалъ генеральному есаулу Ивану Тимофеевичу Жоравкѣ при г. Новгородѣ Сѣверскомъ „вапенній о дву печахъ майданъ з двором, лѣском, подсосѣдческимы дворыкамы, хаткамы и пахатнимы полямы“, за 450 рублей; жилъ въ м. Седневѣ (1763) . . . . . 10.

Ж. (1763) **Марія (младшая) Семеновна Сулима**, род. около 1737 г., дочь полковника Переяславскаго.

---

*) Въ т. I, стр. 22, № 3, она ошибочно названа Татьяной.

19. **Яковъ Григорьевичъ,** бунчуковый товарищъ; † до 1760 г. . 11.

Ж. (1743) **Анастасія Васильевна Кочубей;** за нею въ с. Займищѣ 1, д. Ловинѣ 5, с. Холявинѣ 7 хатъ (1760); при выходѣ замужъ получила отъ отца 2,000 рублей; по духовному завѣщанію отца (1743) получила еще 1,000 рублей и 1,000 „червоныхъ золотыхъ"; дочь Полтавскаго полковника.

20. **Григорій Григорьевичъ,** бунчуковый товарищъ (1746—1767); у него Бѣлоусской сотни въ с. Лиственѣ 16 дв. и 2 бездв. хаты, въ д. Пузикахъ 7 дв. и въ с. Кротинѣ 1 дворъ (1767); его имѣнія перешли къ племянницамъ **Татьянѣ** и **Аннѣ Яковлевнамъ** (дочерямъ № 19-го; см. ниже); † 1771, бездѣтнымъ.

— **Ульяна Григорьевна,** упоминается въ 1770—1771 г. . . . . 11.

— **Ирина Григорьевна,** упоминается въ 1770—1771 г. . . . . 11.

21. **Иванъ Ивановичъ старшій,** бунчуковый товарищъ (1767); 23 мая 1761 г. купилъ у своей бабки Анны Юрьевны Кондратьевой с. Кровное; 9 іюн. 1761 же года купилъ у ней хут. Лисишинъ; за нимъ въ с. Кровномъ, Сумской провинціи, 708 подданныхъ (1767); † до 1808. . . . . 13.

Ж. **Евдокія** . . . . . † до 1808 г.

22. **Иванъ Ивановичъ младшій,** † до 1808 г. . . . . 13.

Ж. (1796) **Марина** . . . . . .

23. **Василій Ивановичъ,** род. около 1740 г.; прапорщикъ въ отставкѣ (1786—1796); за нимъ въ 1 селѣ и 7 деревняхъ Городнянскаго у. 339 душъ (1786); владѣлъ с. Пересажемъ (1796) . . . . 13.

Ж. **Марѳа Яковлевна Каневцова,** дочь капитана.

24. **Алексѣй Ивановичъ,** род. около 1744 г.; поручикъ въ отставкѣ (1786); за нимъ въ 1 селѣ и двухъ деревняхъ Городнянскаго у. 241 душа (1786); † до февр. 1815. . . . . 13.

Ж. **Ирина Ивановна Савичъ,** дочь вознаго; жила въ дер. Семакахъ (1829).

25. **Иванъ Семеновичъ,** род. около 1734—1735 г.; упоминается въ 1760 г. холостымъ; бунчуковый товарищъ . . . . . 14.

26. **Петръ Семеновичъ,** род. около 1736—1740 г.; упоминается въ 1760 г. холостымъ; бунчуковый товарищъ † 19 авг. 1780 г. въ с. Буровкѣ (Метрич. книги Черниговск. у. 1780 г.) . . . . . 14.

Ж. . . . . .

— **Меланія Семеновна,** род. около 1733—1734 г.; дѣвица въ 1760 году . . . . . 14.

— **Татьяна Семеновна,** род. послѣ 1760 г.; 25 іюн. 1781 г. по завѣщанію отца получила его имѣнія; за нею имѣнія въ м. Келебердѣ и хут. Купчинѣ, Золотоношскаго у. . . . . 14.

За (съ 1776 г.) **Аѳанасіемъ Демьяновичемъ Гоголемъ-Яновскимъ**, секундъ-маіоромъ (1798).

27. **Андрей Васильевичъ**, род. около 1748 г.; упоминается въ 1760 году . . . . . 15.

— **Ульяна Васильевна**, род. 4 мар. 1740 г.; за нею имѣніе въ Слабинѣ, Шостовицѣ, Золотинкѣ, Ладинкѣ, Яновкѣ и Друцкомъ; † 11 февр. 1814 г. и погребена въ Черниговскомъ Елецкомъ монастырѣ . . . . . 15.

За (1760) **Лаврентіемъ Яковлевичемъ Селецкимъ**, полковникомъ (1778), род. около 1732 г.

— **Анна Васильевна**, род. 1741 . . . . . 15.

За **Григоріемъ Осиповичемъ Закревскимъ**, надворнымъ совѣтникомъ; его 1-я жена.

— **Маѳа Васильевна**, род. около 1743 г. . . . . 15.

За **Александромъ Ивановичемъ Ригельманомъ**, генералъ-маіоромъ въ отставкѣ (1786).

28. **Ѳедоръ Константиновичъ**, род. около 1752 г.; прапорщикъ (1781); по раздѣлу 1772 г. имѣній отца получилъ с. Бобровицу; † 26 апр. 1781 . . . . . 16.

29. **Василій Константиновичъ**, род. около 1752 г. (sic); въ службѣ съ 21 февр. 1773 г. войсковымъ товарищемъ; съ 1774 г.—бунчуковый товарищъ; 20 янв. 1785 г.—засѣдатель верхняго земскаго Городнянскаго Суда; съ 1786 г.—коллежскій ассесоръ; то-же въ 1804 г.; предводитель дворянства Городнянскаго у.; по раздѣлу въ 1772 г. имѣній отца получилъ с. Дроздовицу; за нимъ Черниговскаго у. въ с. Полуботкахъ 38, д. Пѣвцахъ 99, хут. Ялощинѣ 9, слоб. Бобровицѣ 41, с. Андреевкѣ 99, Городнянскаго у. въ с. Дроздовицѣ 408, хут. Будищѣ 101, слоб. Гутинской 41, слоб. Кашпуровской 38, слоб. Руднѣ 41, всего 945 м. п. душъ; жилъ въ с. Бобровицѣ . . . . . 16.

Ж. (1785) **Анна Ивановна Марковичъ**, дочь коллежскаго ассесора; † до 24 авг. 1804 г. въ Петербургѣ, оставивъ мужу пятерыхъ дѣтей.

30. **Романъ Константиновичъ**, род. около 1755 г.; прапорщикъ (1781); по раздѣлу 1772 г. имѣній отца получилъ с. Ивашковку; въ 1782 г. имѣнія свои: с. Ивашковку, хут. Суховирскій съ угодьями завѣщалъ брату своему **Василію** (№ 29) и сестрѣ **Аннѣ Лизогубовнѣ Сахновской**; † до 1786 г., бездѣтнымъ . . . . . 16.

Ж. **Агаѳія Осиповна Лисенко**, дочь бунчуковаго товарища; во 2-мъ бракѣ (1786—1804) за **Ѳомою Андреевичемъ Туманскимъ**, надворнымъ совѣтникомъ (1812).

— **Анна Константиновна**, род. около 1745—1748 г.; по раздѣлу 1772 г. имѣній отца получила слоб. Александровку; жива въ 1814 г. . . . . 16.

За (1782) **Павломъ Акимовичемъ Сахновскимъ**, генералъ-маіоромъ, род. около 1745 г. † до 1814.

31. **Василій Петровичъ**, капитанъ (1783); за нимъ въ хут. Калиновскомъ, Нѣжинскаго повѣта, м. 51, ж. 41 душа (1783); жилъ въ с. Буровкѣ (1781—1793); † до 1800 . . . . . 17.

Ж. **Анна Михайловна Марковичъ**, род. 25 іюл. 1775; † 16 дек. 1796; дочь титул. совѣтника.

— **Марія Петровна**; 19 мар. 1800 г. продала Ивану Романовичу Миничу въ м. Кобыжчѣ м. п. 100, ж. п. 95 душъ за 12,000 р. сер. 17.

За (1800) **Михаиломъ . . . . . Кондратьевымъ**, ротмистромъ (1800).

— **Анна Петровна** *), въ 1775 г. продала полковому есаулу Алексѣю Степановичу Савицкому хуторъ Чумгацкій, греблю на р. Удаѣ съ мельницами и грунты съ людьми въ с. Осовцахъ; жива въ 1781 г. . . . . 17?

За: 1) (1754) **Петромъ (Васильевичемъ ?) Савичемъ**, бунчуковымъ товарищемъ † до 1781; у него домъ около г. Лубенъ;

2) **Дмитріемъ Ѳедоровичемъ Дараганомъ**, абшитованнымъ полковымъ судьею (1762).

VIII.

32. **Яковъ Яковлевичъ**, род. около 1747—1750 г.; корнетъ въ отставкѣ (1786—1811); судья Городницкаго уѣзднаго суда (1792); за нимъ въ 1 селѣ и 4 деревняхъ Городницкаго у. 460 душъ (1786); 7 іюл. 1809 г., вмѣстѣ съ женою, составили для своихъ дѣтей „распредѣлительный записъ“ имѣніямъ; † 12 мая 1810 г. **). 18.

Ж. **Надежда Осиповна Лисенко**, грамотная, дочь бунчуковаго товарища; жила въ Седневѣ (1829).

33. **Василій Яковлевичъ (Кобызевичъ-Лизогубъ)**, род. около 1751 г., коллежскій ассесоръ (1785—1800); предсѣдатель Черниговской Верхней Земской Расправы (1788); у него хут. Бирловскій, Кіевскаго намѣстничества (1785); 28 апр. 1799 г. распредѣлилъ свои

*) Моск. Арх. Мин-ва Юстиціи, Кролевецкаго уѣзднаго суда, оп. 4, в. 2, № 14. Ея **роднымъ** братомъ здѣсь въ 1762 г. названъ Илья Лизогубъ (№ 12?); родной братъ ея перваго мужа—бунч. товар. въ отставкѣ Василій Савичъ (1762); имѣла дѣтей только отъ 1-го брака.

**) Изъ бумагъ, сообщенныхъ Андреемъ Валеріановичемъ Карпинскимъ.

Собств. И. В. Лизогуба. Масл.

Анна Васильевна Лизогубъ,

рожденная Дунинъ-Барковская.

† 1832 г.

Свѣтопечать С. В. Кульженко. Кіевъ.

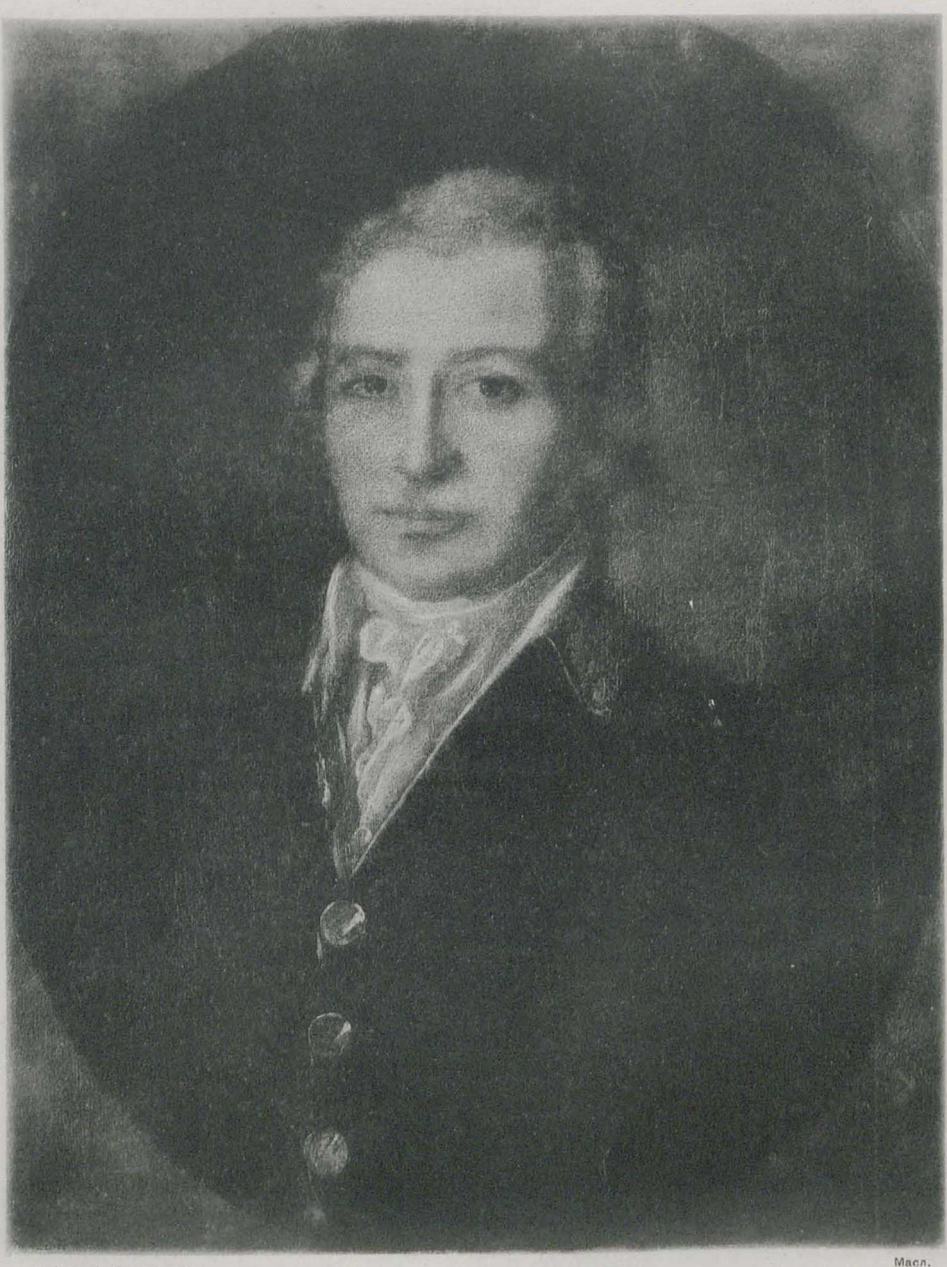

Собств. И. В. Лизогуба. Масл.

Иванъ Яковлевичъ Лизогубъ.

† 1821 г.

Свѣтопечать С. В. Кульженко. Кіевъ.

имѣнія между дѣтьми, оставивъ себѣ съ женою Золотоношскаго, Переяславскаго и Пирятинскаго у. с. Бирловку, с. Келеберду, хут. Бирловскій съ жилымъ домомъ, хут. Песчанскій, м. Песчаное, хут. Гладковскій; жилъ въ с. Буровкѣ (1781); † 17 іюля 1800 г. . . . . 18.

Ж. 1) (съ 1778 г.) **Ирина Васильевна Комаровская**, дочь коллежскаго ассесора; 31 мая 1778 г. былъ составленъ ея „вѣновный записъ“ на 7,142 руб. 32 коп.; 27 дек. 1785 г. увезена была изъ дома мужа маіоромъ Михаиломъ Даниловичемъ Апостоломъ; 1 дек. 1786 г., по рѣшенію Черниговской Духовной Консисторіи и 13 сент. 1788 г.—Синода, бракъ этотъ расторгнутъ съ помѣщеніемъ ея въ Нѣжинскій дѣвичій монастырь на 1 годъ и наложеніемъ на нее епитиміи въ теченіе 6 лѣтъ „подъ смотрѣніемъ духовнаго ея отца“; † 15 нояб. 1788 г. въ с. Буровкѣ *).

2) (апр. 1787 г.) **Анна Климентовна Вальковская**, дочь титулярнаго совѣтника; жива въ 1813 г.

34. **Иванъ Яковлевичъ**, род. около 1761—1762 г.; коллежскій ассесоръ (1786—1816); маршалъ дворянства Городницкаго повѣта (1805); Черниговскій губернскій маршалъ дворянства (1816—1819); за нимъ въ 1 деревнѣ и 1 хуторѣ Городницкаго у. 338 душъ (1786); владѣлъ имѣніемъ въ Седневѣ, Куликовкѣ, Невклѣ, Буровкѣ и Дуниновкѣ (Золотоношскаго у.); † 1819 . . . . . 18.

Ж. (съ 1783 г.) **Анна Васильевна Дунинъ-Борковская**, род. около 1765 г., дочь бунчуковаго товарища.

— **Елена Яковлевна**, род. около 1748 г. . . . . 18.

За **Иваномъ Демьяновичемъ Бутовичемъ**, бунчуковымъ товарищемъ, род. 1747.

— **Евдокія Яковлевна**, род. около 1750 г. . . . . 18.

За **Василіемъ Леонтьевичемъ Булавкою**, коллежскимъ ассесоромъ, род. около 1731 г.

— **Анна Яковлевна** . . . . . 19.

За (1770) **княземъ Петромъ Ивановичемъ Кекуатовымъ**, коллежскимъ ассесоромъ † до 1807.

— **Татьяна Яковлевна**, род. 1755 † 1783—1784 г.; въ іюнѣ 1771 г. уступила своей свекрови Анастасіи Лукашевичевой Пирятинской сотни хуторъ въ слоб. Кононовской съ 32 посполитыми и шинкомъ, Яготинской сотни въ с. Лѣснякахъ 13 хатъ и Городницкой сотни въ с. Ловинѣ 10 душъ и винокурню; 5 окт. 1772 г. уступила ей же имѣнія, полученныя ею послѣ † дяди, бунчуков.

*) Арх. Св. Синода, д. 12 апр. 1787 г., № 342.

товарища **Григорія Лизогуба** (№ 20), и по раздѣлу съ сестрою **княгинею Анною Кекуатовою**: Седневской сотни въ с. Бѣгачахъ и Бѣлыхъ Берегахъ 19 дворовъ, хут. Григоровскій въ грунтахъ Седневскихъ, подсусѣдковъ въ Седневѣ съ шинкомъ, хут. Гутище той-же сотни, въ Новыхъ Млинахъ на р. Снови камень мучной, въ с. Займищѣ на р. Снови два кола и Первопирятинской сотни въ слоб. Кононовкѣ 15 дворовъ съ половиной земель при хуторѣ того-же имени; въ 1771 г. упоминаются ея тетки—**Ульяна** и **Ирина Лизогубовны** . . . . . 19.

За (1774) **Яковомъ Михайловичемъ Лукашевичемъ**, коллежскимъ ассесоромъ † въ ночь съ 13 на 14 іюн. 1815 г.

35. **Николай Ивановичъ** . . . . . 21.

36. **Александръ Ивановичъ**, род. около 1757; поручикъ въ статской службѣ (1786); за нимъ въ 1 селѣ и 4 деревняхъ Городницкаго у. 309 душъ (1786); въ 1786 г. бездѣтенъ . . . . . 22.

Ж. **Авдотья . . . . . Выродова**, дочь капитана.

37. **Василій . . . . . ,** род. около 1773 г.; за нимъ въ 1 мѣстечкѣ, 4 селахъ, 5 деревняхъ и 3 хуторахъ Городницкаго у. 2,190 душъ (1786, sic). . . . . 22?

38. **Адріанъ Васильевичъ**, род. 26 авг. 1786 г. въ дер. Пересажѣ, Городницкаго у.; въ службѣ съ 12 мар. 1803 г. въ Черниговскомъ Повѣтовомъ Судѣ; 28 іюл. 1803—губернскій регистраторъ; 31 дек. 1806—колл. регистраторъ; 30 апр. 1810 г.—уволенъ; 15 мар. 1811—въ Черниговскую Казенную Палату; 31 дек. 1812 г.—губ. секретарь; 7 окт. 1814 г.—въ Черниговскую Строительную Экспедицію; 6 іюн. 1817 г.—колл. секретарь; то-же въ 1831 г.; 7 іюн. 1817 г.—уволенъ; за нимъ 116 душъ (1815) . . . . . 23.

Ж. **Елисавета Васильевна Мокріевичъ**, дочь поручика.

— **Ульяна Васильевна**, род. около 1774 . . . . . 23.

За **Яковомъ Ивановичемъ Рашевскимъ**, коллежскимъ регистраторомъ (1801).

— **Евфросинія Васильевна**, род. около 1779 . . . . . 23.

— **Марія Васильевна**, род. около 1780 . . . . . 23.

— **Анна Васильевна**, род. около 1782 . . . . . 23.

39. **Яковъ Алексѣевичъ**, род. около 1774; губернскій секретарь, засѣдатель Евпаторійскаго Земскаго Суда (1809) . . . . . 24.

40. **Иванъ Алексѣевичъ старшій**, род. около 1784 . . . . . 24.

41. **Иванъ Алексѣевичъ младшій**, род. около 1785 . . . . . 24.

42. **Алексѣй Алексѣевичъ**, губернскій секретарь (1815) . . . . 24.

— **Варвара Алексѣевна**, род. около 1770 . . . . . 24.

— **Александра Алексѣевна**, род. около 1772 . . . . . 24.

— **Евпраксія Алексѣевна** старшая, род. около 1777 . . . . . 24.

— **Евпраксія Алексѣевна** младшая, род. около 1786 . . . . . 24.

43. **Даніилъ Петровичъ**, † 5 янв. 1780 г., 1 года отъ роду, въ с. Буровкѣ . . . . . 26.

44. **Петръ Васильевичъ**, † 10 сент. 1786 г., 1 году отъ роду, въ с. Бобровицѣ . . . . . 29.

45. **Николай Васильевичъ**, род. 9 іюл. 1783 г. въ с. Бобровицѣ; воспріемники: вице-губернаторъ Ѳедоръ Ивановичъ Новиковъ и генеральша Марѳа Васильевна Ригельманъ . . . . . 29.

46. **Гурій Васильевичъ**, род. около 1790 г.; † 30 янв. 1796 г. въ с. Бобровицѣ, „с воспи“ . . . . . 29.

47. **Владиміръ Васильевичъ**, род. 13 мая 1791 г. въ с. Бобровицѣ, Черниговскаго у.; коллежскій регистраторъ, владѣлъ сел. Дроздовицей; † до 1836 . . . . . 29.

Ж. **Анна** . . . . .

— **Елена Васильевна**, † 22 іюл. 1782 г. въ с. Бобровицѣ . . . 29.

— **Ульяна Васильевна** *), род. около 1781 г. . . . . 29.

— **Евдокія Васильевна** **), род. 23 авг. 1793; † 7 мар. 1815 г., погребена въ Кіевѣ, на Аскольдовой могилѣ (подъ церковью) . . 29.

За (съ 1815 г.) **Василіемъ Васильевичемъ Кочубеемъ**, тайнымъ совѣтникомъ, род. 2 авг. 1784 † 28 дек. 1844 г.

— **Варвара Васильевна** . . . . . 29.

За: 1) **Александромъ Павловичемъ Бѣлецкимъ-Носенкомъ**, подполковникомъ, род. около 1782—1785 г. † до 1833 г.

2) **Кирилломъ Ивановичемъ Танскимъ**, коллежскимъ ассесоромъ, род. 1790.

— **Мавра Васильевна** † 26 января 1796 г. въ с. Бобровицѣ, „с воспи“ . . . . . 29.

IX.

48. **Петръ Яковлевичъ**, род. около 1776; † до 1809 г. 32

49. **Павелъ Яковлевичъ**, род. около 1782; прапорщикъ (1809—1812); по раздѣлу 7 іюл. 1809 г. получилъ Городницкаго у. въ с. Займищѣ домъ жилой и крестьянъ; въ д. Маломъ Щимлѣ, слоб. Загребельной и Великощимельской и въ хут. Тарасовичевомъ—всѣхъ крестьянъ съ угодьями; на греблѣ Займиской, на р. Снови, 5 помолныхъ колъ, на греблѣ Малощимельской 2 клѣтки весня-

*) Вѣроятно, она была замужемъ за **Михаиломъ Семеновичемъ Миклашевскимъ**, колл. ассесоромъ (1828).

**) По свѣдѣніямъ П. В. Новицкаго, она была дочерью № 31-го.

ныхъ о 2 колахъ мучныхъ и третьемъ ступномъ съ валюшнями, и Черниговскаго у. въ м. Седневѣ садъ фруктовый съ околицею Гладковскою и мелкіе грунты при м. Седневѣ; † до янв. 1829 г. 32.

Ж. . . . . .

50. **Иванъ Яковлевичъ**, род. 24 іюн. 1783 г. въ с. Займищѣ; 31 дек. 1807 г.—губернскій секретарь; то-же въ 1850 г.; сотенный начальникъ Черниговскаго подвижного войска, получилъ 9 мая 1808 золотую медаль и 14 мая 1816 г.—бронзовую на Владимірскихъ лент.; подкоморій; по раздѣлу 7 іюл. 1809 г. получ. Черниговскаго у. въ м. Седневѣ жилой домъ съ строеніемъ, садомъ, лѣсомъ Золоторовщиною, околицею, двумя хатами, трактиромъ, озеро рыбное Гладковское, лежащее близъ хут. Кошеліовки, и всѣхъ крестьянъ по ревизіи 1795 г., купленный хуторъ Сербиновскій, лежащій по дорогѣ Куликовской, Городницкаго повѣта, въ с. Куликовкѣ и дер. Невклѣ всѣхъ крестьянъ по ревизіи 1795 г., сѣнокосъ при с. Куликовкѣ, называемый Гуртовой, при с. Макишинѣ, въ лугѣ Сновскомъ, за р. Сновью, купленные сѣнокосы на 150 возовъ, на греблѣ Седневской, на р. Снови, при слободкѣ Млинахъ $2^1/_2$ камня помольныхъ, въ слоб. Дирчинѣ 2 помольныхъ камня и хату; жилъ въ м. Седневѣ (1818—1831) . . . . . 32.

Ж. 1) **Марія Львовна Огроновичъ**, † отъ чахотки 23 окт. 1812 г. въ с. Рудкѣ, Лубенскаго у., гдѣ и погребена; дочь секундъ-маіора.

2) **Евдокія Петровна** . . . . . , жила въ Седневѣ (1826—1830).

— **Марѳа Яковлевна**, род. 1774; † 22 окт. 1839 г. и погребена съ мужемъ въ склепѣ подъ Іоанно-Богословскою церковью въ с. Великой Кручѣ, Пирятинскаго у. . . . . 32.

За **Порфиріемъ Ивановичемъ Александровичемъ**, секундъ-маіоромъ, род. 1760 † 3 мая 1830.

— **Александра Яковлевна** . . . . . 32.

За (1809) **Павломъ Рымшей**, губернскимъ секретаремъ.

— **Екатерина Яковлевна**, за нею въ Городницкомъ у. 1,200 душъ (1852); по запису 7 іюл. 1809 г. получила право на полученіе отъ братьевъ 12,000 руб. . . . . 32.

За (послѣ 1809 г.) **Дмитріемъ Андреевичемъ Дунинъ-Борковскимъ**, Городницкимъ уѣзднымъ предводителемъ дворянства, род. 1793 † 1836.

— **Клавдія Яковлевна**, род. 1797; за нею приданыхъ и пріобрѣтенныхъ съ мужемъ Лохвицкаго у. въ хут. Макушихѣ м. п. 104,

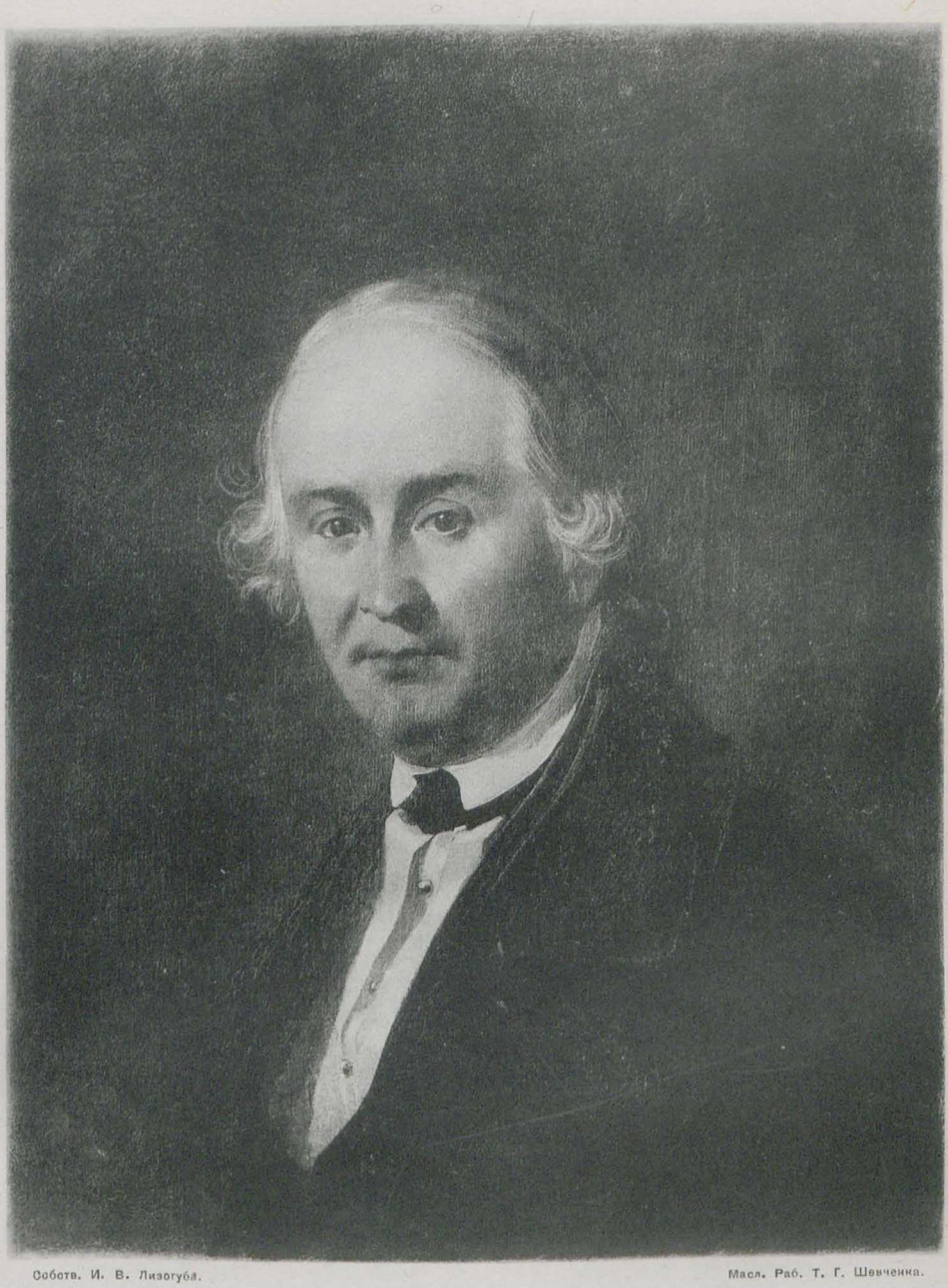

Собств. И. В. Лизогуба. Масл. Раб. Т. Г. Шевченка.

Илья Ивановичъ Лизогубъ.

Род. въ 1785 г. † въ 1867 г.

Свѣтопечать С. В. Кульженко. Кіевъ.

ж. п. 94 души; по запису 7 іюл. 1809 г. получила право на полученіе отъ братьевъ 12,000 руб. . . . . 32.

За (послѣ 1809 г.) **Исаакомъ Яковлевичемъ Свѣтомъ**, статскимъ совѣтникомъ (1833); его 2-я жена.

— **Анастасія Васильевна**, отъ 1-го брака; по завѣщанію отца получила (1799) въ с. Пліоховѣ и дер. Сухихъ Величкахъ м. п. 151, ж. п. 162 души; † 1 іюн. 1799 . . . . . 33.

За **Андреемъ Григорьевичемъ Закревскимъ**, ротмистромъ (1799).

— **Авдотья Васильевна**, отъ 1-го брака; род. 22 мая 1781 г. въ с. Буровкѣ; воспріемникъ „Василій Петровичъ господинъ Лизогубъ Буровскій“ (№ 31); дѣвица въ 1799 г. . . . . 33.

За (1804) **Андреемъ** . . . . . **Ломтевымъ**, чиновникомъ 9 класса (1804).

— **Богдана (Ѳеодосія) Васильевна**, отъ 2-го брака; о ея имѣніяхъ см. т. I, стр. 312, № 30; † 1854 *). . . . . 33.

За **Давидомъ Семеновичемъ Горленкомъ**, Прилуцкимъ уѣзднымъ предводителемъ дворянства (1829—1844); † 1848.

51. **Яковъ Ивановичъ**, род. около 1786 г.; съ 7 янв. 1789 г. записанъ капраломъ л.-гв. въ Измайловскій полкъ; въ авг. 1801 г. записанъ въ Благородный Пансіонъ при Московскомъ Университетѣ; въ 1803 г. произведенъ студентомъ пансіонеромъ; 19 янв. 1806 года — въ службѣ въ Главномъ Почтовомъ Управленіи юнкеромъ; 16 мар. 1807 года — въ штатъ Военно-походной Его Величества Канцеляріи въ числѣ помощниковъ; 29 авг. 1809 г.— столоначальникъ въ штатѣ Гражданской Канцеляріи Главнокомандующаго въ Москвѣ; 31 дек. 1809 г.— титул. совѣтникъ; 12 окт. 1811 г.—переводчикъ при Императорскомъ Московскомъ театрѣ; тамъ-же служилъ и въ 1813 г.; 13 февр. 1814 г.— колл. ассесоръ; въ 1813 г. холостъ . . . . . 34.

52. **Илья Ивановичъ**, род. 12 (26?) окт. 1787 г. въ с. Куликовкѣ, Городницкаго у.; съ 7 янв. 1789 г. записанъ капраломъ л.-гв. въ Измайловскій полкъ; въ службѣ съ 25 нояб. 1807 г. юнкеромъ л.-гв. въ Егерьскомъ полку; съ 1808 г.— портупей-юнкеръ; 29 мая 1809 г.— корнетъ кирасирскаго Военнаго ордена полка; принималъ участіе въ Австрійскомъ походѣ 1809 г. и въ Бородинскомъ сраженіи, гдѣ награжденъ золотою шпагою; за сраженіе при Бауценѣ получилъ орд. св. Владиміра 4-ой степ. и за Лейпцигъ (4 окт.) орд. св. Анны 4-ой степ.; ординарецъ при кн.

*) Портретъ ея помѣщенъ въ изданіи: „Стороженки. Фамильный архивъ“, т. VIII, ч. 2-ая, стр. 48.

Д. В. Голицынѣ, съ 1814 г.—ординарецъ у кронъ-принца Виртембергскаго; 21 апр. 1814 г.—поручикъ за отличіе; 4 янв. 1816 г. переведенъ тѣмъ-же чиномъ въ Кавалергардскій Е. В. полкъ; 18 мая 1817 г.—адъютантъ къ гр. Ламберту; съ 1818 г.—штабсъ-ротмистръ; 26 мая 1819 г.—адъютантъ при кн. Н. Г. Репнинѣ; 14 авг. 1819 г.—ротмистръ; 23 янв. 1821 г.—полковникъ при отставкѣ; въ 1817 г. поступилъ въ масоны *); † 1867 г. въ Седневѣ, гдѣ и погребенъ; бездѣтенъ . . . . . 34.

Ж. (съ 1819 г.) **графиня Елисавета Ивановна Гудовичъ,** род. 1787; † 1868 г. въ Черниговѣ; фрейлина, дочь генералъ-фельдмаршала.

53. **Александръ Ивановичъ,** род. 15—16 февр. 1790 г.; воспитывался въ Пажескомъ Е. И. В. Корпусѣ; въ службѣ съ 19 дек. 1809 г. поруч. Литовскаго уланскаго полка; 18 мар. 1814 г.—штабсъ-ротм. за отличіе въ сраженіи; 1 янв. 1815 г.- въ Оренбургскій уланскій полкъ; 14 іюн. 1816 г.—вновь въ Литовскій уланскій полкъ; 19 авг. 1816 г.—ротм.; 19 авг. 1818 г.—въ Сибирскій уланскій полкъ; 17 нояб. 1819 г. -л.-гв. въ Уланскій полкъ; 28 янв. 1826 г.—полковникъ; 26 нояб. 1830 г.—командиръ Серпуховскаго уланскаго полка; 13 мар. 1834 г.—генералъ-маіоръ; 4 сент. 1834 г.—командиръ 1-ой бригады 1-ой Уланской дивизіи; былъ въ походахъ: 1812 г.—подъ Вязьмою; 1813, 1814 г.—при взятіи Парижа; 1815, 1831 г.; имѣлъ за сраженіе подъ Вязьмой (22 окт.) Анну 4-ой степ., за сраженіе подъ Вильной (26 нояб. 1812 г.)—Владиміра 4-ой степ. съ бантомъ, за дѣло при Жанвилье, во Франціи (2 февр. 1814)—Анну 2-ой степ.; 22 авг. 1827 г.—Анну 2-ой степ. съ алмазами; 25 дек. 1833 г. - Георгія 4-ой степ. за 25 лѣтъ; командиръ 1-ой бригады 1-ой Уланской дивизіи, генералъ-маіоръ, 24 янв. 1839 г. исключенъ изъ списковъ умершимъ **); за нимъ въ с. Дуниновкѣ, Золотоношскаго у., 150 душъ . . . . . 34.

Ж. (съ 8 янв. 1830 г. въ Инженерномъ замкѣ въ С.-Петербургѣ) **Елисавета Андреевна Жерве,** род. 5 дек. 1802 г. въ Петербургѣ, дочь дѣйствит. статскаго совѣтника.

54. **Виталій Ивановичъ,** род. 25 (28?) окт. 1791 г. въ Седневѣ; въ службѣ съ 3 апр. 1810 г. въ Бѣлорусскомъ гусарскомъ полку; 19 іюн. 1810 г.—корнетъ; 20 нояб. 1811 г.—въ Гродненскій гусарскій полкъ; 19 іюл. 1812 г.—поручикъ; 15 нояб. 1812 г.—штабсъ-ротмистръ; 9 апр. 1818 г.—ротмистръ; изъ адъютантовъ

*) Сборникъ біографій кавалергардовъ, т. III, стр. 291—292; здѣсь-же и его портретъ.

**) С.-Пб. Вѣдомости 1839 г., № 24.

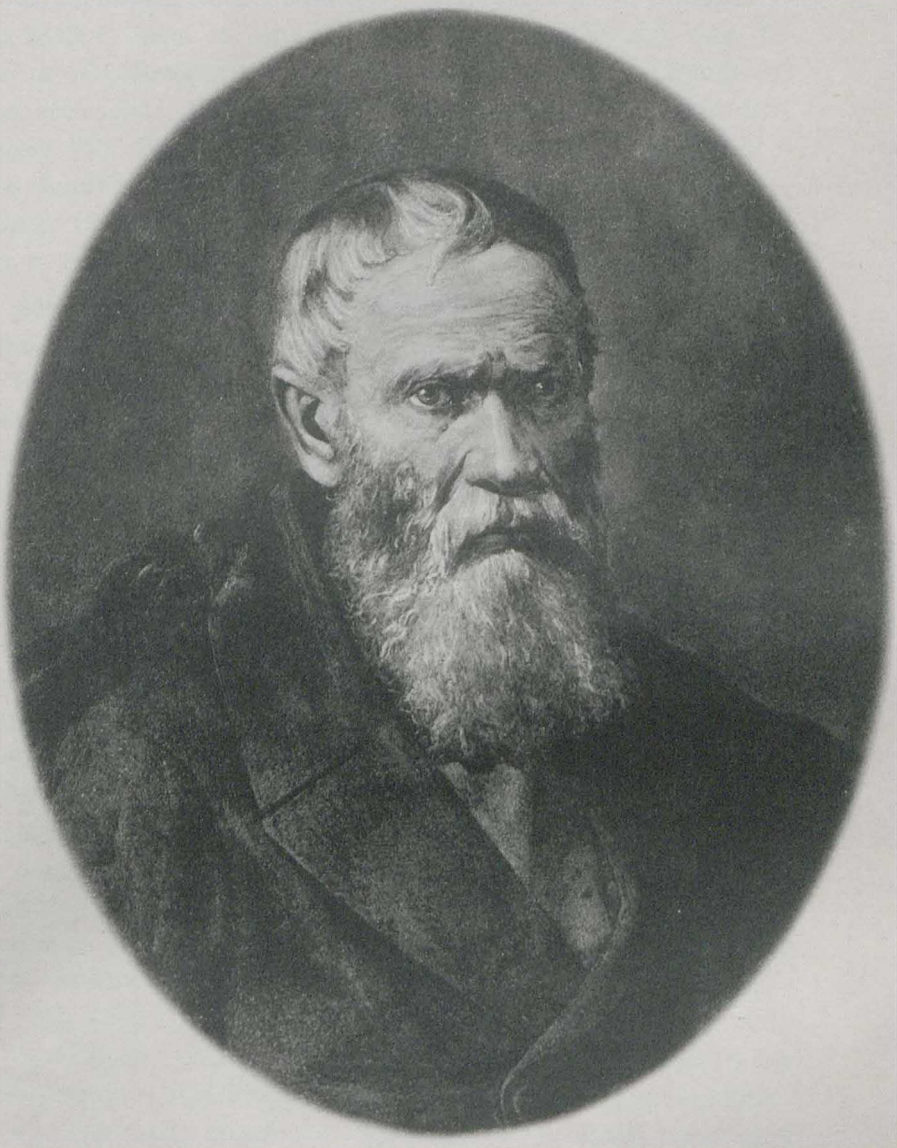

Собств. И. В. Лизогуба. Масл.

Виталій Ивановичъ Лизогубъ.

Род. въ 1791 г. † въ 1869 г.

Свѣтопечать С. В. Кульженко. Кіевъ.

кн. Репнина переведенъ 17 авг. 1820 г. л.-гв. въ Уланскій полкъ; 27 окт. 1821 г.—полковникъ при отставкѣ *); былъ въ походахъ: 1810 г.—за Дунаемъ, при Силистріи, Шумлѣ; 1811 г.—подъ Рущукомъ; 1812 г.—при м. Друѣ (3 іюл., Анну 4-ой степ.), при Полоцкѣ (15 нояб., Владиміра 4-ой степ. съ бантомъ), Сивошинѣ, подъ Борисовомъ; 1813 г.—подъ Магдебургомъ, Лейпцигомъ, Дрезденомъ (13, 14 и 15 авг., раненъ ядромъ въ лѣвую ногу и получилъ золотую саблю съ надписью „за храбрость“); 1814 г.—въ Парижѣ; 1815 г.—во Франціи; помѣщикъ с. Коломіецъ, Пирятинскаго у. (1841—1843); † 1869. . . . . 34.

Ж. **Ѳеодосія Андреевна Марковичъ**, род. 29 мая 1816 † 28 янв. 1891, дочь мичмана.

55. **Василій Ивановичъ**, род. 24—25 янв. 1801 г. въ с. Борковкѣ, Сосницкаго у.; въ службѣ съ 17 февр. 1819 г. юнкеромъ л.-гв. 1-ой артилл. бригады въ легкой № 6 ротѣ; 2 апр. 1820 г.—л.-гв. въ Уланскій полкъ; 28 мая 1820 г.—портупей-юнкеръ; 21 мая 1821 г.—корнетъ; 1 мар. 1823 г.—поручикъ при отставкѣ; 19 авг. 1824 г.—снова корнетъ того-же полка; 29 янв. 1827 г.—поручикъ; 1 янв. 1830 г.—штабсъ-ротмистръ; 1 сент. 1833 г.—ротмистръ; 29 окт. 1837 г.—полковникъ при отставкѣ; былъ въ походахъ: 1831 г., при дер. Рудкахъ (10 мар., Владиміра 4-ой степ. съ бантомъ), подъ Остроленкою (раненъ пулею въ лѣвое предплечіе навылетъ); Станислава 3-ей степ.—4 окт. 1835 г.; 30 окт. 1835 г.—Прусскаго Краснаго Орла 3-ей степ.; холостъ въ 1831 г.; † 1870 . . . . . 34.

Ж. **Варвара Ипполитовна Петровская**, дочь гвардіи ротмистра.

56. **Андрей Ивановичъ**, род. 16—17 іюн. 1804 г.; въ службѣ съ 31 авг. 1827 г. къ дѣламъ Черниговскаго Дворянскаго Депутатскаго Собранія канцеляристомъ; 26 окт. 1829 г.—въ Канцелярію Малоросс. военнаго губернатора; 31 дек. 1829 г.—колл. регистраторъ; 31 дек. 1832 г.—губ. секретарь; 28 февр. 1836 г.—въ Канцелярію Одесскаго градоначальника; въ 1837 г. опредѣленъ въ число чиновниковъ С.-Петербургской Таможни съ прикомандированіемъ къ Одесской Портовой Таможнѣ; и. д. члена Одесской Портовой Таможни (1838); колл. секретарь (1850—1854); за нимъ съ сестрою въ Сосницкомъ у. 300 душъ (1837); житель м. Седнева (1850); холостъ въ 1837 г.; † 1864 г. въ м. Сорочинцахъ . . 34.

Ж. **Надежда Дмитріевна Дунинъ-Борковская**, род. 1820, дочь Городницкаго уѣзднаго предводителя дворянства.

---

*) Его портретъ помѣщенъ въ Исторіи л.-гв. Уланскаго Ея Величества полка, С.-Пб. 1903, стр. 60.

— **Софія Ивановна**, род. 9 (12?) дек. 1788 г. въ Седневѣ; † дѣвицей 8 сент. 1838 г. и погребена въ Черниговскомъ Елецкомъ монастырѣ. . . . . 34.

— **Ѳеодосія Ивановна**, род. 30 дек. 1793 г. въ Седневѣ; въ 1810 г. окончила курсъ С.-Петербургскаго Училища Ордена св. Екатерины; † дѣвицей послѣ 1836 г. . . . . 34.

57. **Евграфъ Адріановичъ**, род. 24 янв. 1814 г.; унтеръ-офицеръ Низовскаго егерьскаго полка (1837); корнетъ Кавказскаго казачьяго полка (1845); ротмистръ (1854—1879) . . . . . 38.

Ж. **Екатерина Миновна** . . . . .

— **Софія Адріановна**, род. 1811 . . . . . 38.

За **Павломъ Осиповичемъ Мокріевичемъ**, губ. секретаремъ, род. 1803 г.

— **Марѳа Адріановна**, род. 1812 . . . . . 38.

58. **Александръ Владиміровичъ**, род. 12 февр. 1819 г. въ с. Дроздовицѣ; въ службѣ съ 1 сент. 1836 г. унтеръ-офицеромъ Чугуевскаго уланскаго полка; 21 мая 1840 г.—юнкеръ; 4 нояб. 1840 г.—корнетъ Бугскаго уланскаго полка; 30 окт. 1841 г.—вновь въ Чугуевскій уланскій полкъ; 17 окт. 1842 г.—поручикъ при отставкѣ; то-же въ 1856 г.; за нимъ въ с. Дроздовицѣ, Городницкаго у., 186 душъ (1842); упоминается въ 1862 г. . . . . 47.

Ж. (1849) **Варвара Ивановна Бороздна**, род. 1827, дочь колл. ассесора.

X.

— **Марія Павловна** . . . . . 49.

За (1829) **Ѳедоромъ Ивановичемъ Остроградскимъ**, капитаномъ, род. около 1790; его 1-я жена.

— **Екатерина Павловна** . . . . . 49.

За **Егоромъ Ивановичемъ Мазаракіемъ**, ротмистромъ, род. 1797.

59. **Николай Ивановичъ**, отъ 1-го брака; род. 30 мар. 1812 г. въ с. Рудкѣ, Лубенскаго у.; сумасшедшій; † 1879 г. въ с. Куликовкѣ . . . . . 50.

60. **Андрей Александровичъ старшій**, род. 10 апр. 1834 г. въ слоб. Новомъ Серпуховѣ, Харьковской губ. . . . . 53.

61. **Андрей Александровичъ младшій**, род. 31 дек. 1838 г. въ Чугуевѣ. . . . . 53.

— **Анна Александровна**, род. 21 февр. 1831 г. въ Петербургѣ; воспріемникъ д. т. сов. Михаилъ Михаиловичъ Сперанскій; начальница Смольнаго Института; † 23 іюн. 1902 . . . . . 53.

За . . . . . **Баллюзекъ**, генералъ-лейтенантомъ.

— **Софія Александровна**, род. 25 сент. 1832 г. въ Петербургѣ. 53.

За **Александромъ . . . . . Фокъ**.

— **Александра Александровна**, род. въ 1839 г. въ Чугуевѣ; живетъ въ Петербургѣ (1909) . . . . . 53.

62. **Илья Виталіевичъ**, род. 5 янв. 1842 г. въ с. Коломійцахъ, Пирятинскаго у.; окончилъ курсъ Училища Правовѣдѣнія; титул. совѣтникъ (1867); статскій совѣтникъ (1898); владѣетъ с. Коломійцами и живетъ въ Кіевѣ (1909); у него Переяславскаго у. при с. Хоцкахъ 856 дес. земли (1907—проданы); бездѣтенъ въ 1909 г. Скончался въ г. Кіевѣ 26 ноября 1911 г. и погребенъ на Байковомъ кладбищѣ. . . . . 54.

Ж. **Лидія Алексѣевна Шанъ-Гирей**.

— **Варвара Виталіевна** † 1911 г. . . . . 54.

За **Николаемъ Андреевичемъ Савичемъ**.

— **Елисавета Виталіевна**. . . . . 54.

За **Ильею Ильичемъ Ильяшенкомъ**, колл. ассесоромъ (1908).

63. **Илья Васильевичъ**, род. 13 іюн. 1842 г. въ Москвѣ; штабсъ-ротмистръ л. гв. Гродненскаго гусарскаго полка; † 1881 г. въ Варшавѣ . . . . . 55.

64. **Петръ Васильевичъ**, род. 20 іюн. 1852 г. въ с. Малиновкѣ, Новосильскаго у.; живетъ въ Москвѣ (1908) . . . . . 55.

— **Елена Васильевна**, род. 4 іюл. 1855 г. въ Москвѣ; безумная. 55.

За . . . . . **Вышеславцевымъ**.

65. **Илья Андреевичъ**, род. 25 мая 1846 г. въ Седневѣ; съ 1866 г. въ службѣ; съ 1872 г.—въ Министерствѣ Юстиціи; коллежск. регистраторъ (1867—1881); надворный совѣтникъ (1885); съ 1890 г.—членъ Тифлисской Судебной Палаты; коллежскій совѣтникъ (1892); дѣйствит. статскій совѣтникъ (1906); у него въ Черниговской губ. 574 дес. (1892); † 14 іюл. 1906 . . . . . 56.

Ж. (съ 7 янв. 1870 въ Харьковѣ) **Софія Викторовна Баршевская**, † до 1892.

66. **Дмитрій Андреевичъ**, род. 29 іюл. 1849 г. въ Седневѣ; † 10 авг. 1879 г. въ Одессѣ (повѣшенъ); извѣстный революціонный дѣятель . . . . . 56.

67. **Ѳедоръ Андреевичъ**, род. 6 нояб. 1851 г. въ Седневѣ; окончилъ курсъ реальнаго училища; съ 1886 по 1901 г.—губернскій гласный Черниговскаго губернскаго земскаго Собранія; съ 1888 по 1897 г.—Городнянскій уѣздный предводитель дворянства; съ 1901 г.—предсѣдатель Полтавской губернской земской Управы; дѣйствит. статскій совѣтникъ (1909); владѣетъ Черниговскаго у.

м. Седневомъ, Городнянскаго у.—с.с. Кириковкою (1,047 дес.) и Невклею, и Лохвицкаго у. въ хут. Старомъ и др. 239 десятинъ (купленныхъ) . . . . . 56.

Ж. (съ 9 февр. 1881 г. въ Петербургѣ) **Александра Ѳедоровна Левицъ**, род. 1860 г. въ Петербургѣ.

68. **Никандръ Евграфовичъ**, род. 29 іюл. 1850 г. въ г. Шемахѣ. 57.

69. **Сергѣй Евграфовичъ**, род. 21 окт. 1851 г. въ г. Шемахѣ . 57.

70. **Александръ Евграфовичъ**, род. 6 авг. 1854 г. въ Ставрополѣ . . . . . 57.

71. **Адріанъ Евграфовичъ**, род. 1861. . . . . 57.

72. **Семенъ Евграфовичъ**, род. 1862. . . . . 57.

73. **Митрофанъ Александровичъ**, род. 3 сент. 1847 г. въ Дроздовицѣ; воспитывался въ Михайловской Воронежской военной гимназіи и окончилъ курсъ Чугуевскаго пѣхотнаго юнкерскаго училища; въ службѣ съ 1 іюл. 1866 г. юнкеромъ 36 пѣх. Орловскаго генералъ-фельдмаршала князя Варшавскаго графа Паскевича-Эриванскаго полка; 20 дек. 1866 г.—въ 20 пѣх. Галицкій полкъ; 15 сент. 1867 г.—въ Чугуевское пѣх. юнкерское училище; 8 іюля 1868 г.—въ 35 пѣх. Брянскій генералъ-адъютанта кн. Горчакова полкъ; 22 сент. 1868 г.—обратно въ училище; 1 іюл. 1869 г.—по окончаніи курса въ училищѣ обратно въ полкъ; 10 сент. 1869 г.—прапорщикъ; 1 мар. 1871 г.—баталіонный адъютантъ; 1 іюл. 1871 г.—подпоручикъ; 1 мая 1873 г.—поручикъ при отставкѣ; 5 апр. 1891 г.—приставъ 1-го стана Городнянскаго у.; то-же въ 1892 г. 58.

Ж. **Анна Аполлоновна Власенко**, дочь колл. ассесора.

74. **Александръ Александровичъ**, род. 23 іюл. 1851 г. въ Дроздовицѣ; губернскій секретарь (1890) . . . . . 58.

Ж. . . . . .

— **Анна Александровна**, род. 10 іюн. 1843 г. въ Дроздовицѣ . 58.

За . . . . . **Рашевскимъ**.

— **Варвара Александровна**, род. 1 авг. 1850 г. въ с. Ваганичахъ, Городнянскаго у. . . . . 58.

За **Александромъ Ивановичемъ Силичемъ**.

— **Надежда Александровна**, род. 19 мая 1854 г. въ Дроздовицѣ. 58.

За **Петромъ Николаевичемъ Ждановичемъ**, род. 1849 † 1895.

XI.

75. **Илья Ильичъ**, род. 27 нояб. 1870; служитъ въ Баку въ Обществѣ электрической силы (1908) . . . . . 65.

Ж. **Марія Алексѣевна** . . . . .

76. **Викторъ Ильичъ**, род. въ маѣ 1874 г.; врачъ, ординаторъ Кременчугской земской больницы (1908) . . . . . 65.

— **Софія Ильинична**, род. въ янв. 1872 г.; артистка драматической трупы . . . . . 65.

— **Надежда Ильинична**, род. 15 окт. 1875; живетъ въ Петербургѣ (1908) . . . . . 65.

— **Анна Ильинична**, род. 23 нояб. 1883 г.; живетъ въ Кіевѣ (1908) . . . . . 65.

За **Всеволодомъ . . . . . Жуковскимъ.**

— **Елена Ѳедоровна**, род. 11 сент. 1890 г. въ Черниговѣ . . . 67.

— **Елисавета Ѳедоровна**, род. 10 сент. 1892 г. въ Седневѣ . . 67.

— **Вѣра Ѳедоровна**, род. 28 апр. 1897 г. . . . . 67.

— **Софія Ѳедоровна**, род. 24 іюн. 1900 г. . . . . 67.

77. **Василій Митрофановичъ**, род. 4 янв. 1874 г.; упоминается въ 1892 г. . . . . 73.

78. **Владиміръ Александровичъ**, упоминается въ 1890 г. . . . 74.

Въ роспись не вошли:

1. **Агаѳія Л.**, жива въ 1709—1728 г.г.; за **Ѳомою Ивановичемъ Манджосомъ**, сотникомъ Роменскимъ (1704).

2. **Ирина Л.**, за **Иваномъ Ивановичемъ Савичемъ**, сотникомъ Любецкимъ (1735).

3. **Евдокія Л.**, за **Иваномъ Михайловичемъ Гамалѣей**, бунчуковымъ товарищемъ (1727—1750); его 1-ая жена.

4. . . . . **Лизогубъ.** За **Иваномъ Алексѣевичемъ Туранскимъ**, войсковымъ товарищемъ (1736).

5. **Иванъ Л.**, бунчуковый товарищъ † до 23 іюн. 1760 г.; „сяберъ“ Прокопія Гладкаго, намѣстника протопопіи Седневской, который 23 іюн. 1760 г. продалъ отцовскую мельницу на р. Снови, на греблѣ Дирчинской, съ пріѣзду Березинскаго, съ которой никогда (и за умершаго отца его) ничего не собиралось и нѣтъ войсковой части,—Березинскому сотнику Якиму Сахновскому за 330 руб. (Рум. Оп. Малор., п. Черниг., т. 18, л. 605).

6. **Анна Л.**, за **Алексѣемъ Евстафьевичемъ Куликовскимъ** (конецъ XVIII в.).

7. **Николай Николаевичъ Л.**, подпоручикъ, въ 1818 г. пожертвовалъ 25 рублей на Московскій Воспитательный Домъ.

8. **Иванъ Николаевичъ Л.**, 10-го класса, Симбирскій губернскій архитекторъ (1830—1832).

9. **Александръ Алексѣевичъ**, отставной поручикъ (1838).

10. **Агаѳья Лизогубовна.** За **Яковомъ Лукьяновичемъ Жураковскимъ**, бунчуковымъ товарищемъ (1725—1751) † до 1760.

11. . . . . **Лизогубъ**, г-жа; ея портретъ, кисти Тропинина, находится въ Музеѣ Императора Александра III („Старые Годы“ 1910 г., февраль, стр. 29).

12. **Варвара Л.**, авторъ повѣсти въ стихахъ „Зюлейка“ (1845 года).

Лисаневичи.

I.

1. **Михаилъ,** жилъ въ 1-ой половинѣ XVIII в.

II.

2. **Василій Михайловичъ Лисаневичъ,** род. около 1697 г.; въ службѣ съ 1727 г.; войсковой товарищъ (1732—1739); 31 дек. 1732 г. получилъ паспортъ отъ гетмана Апостола на четыре подводы градскихъ и уѣздныхъ съ проводникомъ козакомъ изъ Глухова въ домъ свой въ Стародубъ и изъ Стародуба въ Прилуку, „а съ Прилуки, если случай позоветъ,—въ Глуховъ, либо и въ Стародубъ, въ домъ свой, и оттуда возвратно въ Прилуку, понеже указомъ нашимъ (гетманскимъ) велѣно переводъ и сводъ книгъ правныхъ опредѣленнымъ къ тому персонамъ сочинять, ближайшаго ради съѣзду, въ городѣ Прилуцѣ, покамѣстъ означенное дѣло окончится"; 21 дек. 1737 г. получилъ паспортъ отъ князя Ивана Барятинскаго на три подводы съ проводникомъ отъ Глухова до Стародуба; 31 іюн. 1739 г. получилъ въ лагерѣ подъ Бѣлою Церковью ордеръ А. И. Румянцова о слѣдованіи ему, не мѣшкая, со всѣмъ имѣющимся при немъ обозомъ туда, „гдѣ-бы имѣлъ господинъ генералъ-фельдмаршалъ и кавалеръ графъ фонъ-Минихъ обрѣтаться,—для переводу латинского и польского діалектовъ"; 21 окт. 1739 г., бунчуковый товарищъ, получилъ въ Хотинѣ паспортъ отъ графа фонъ-Миниха на проѣздъ къ старостѣ Каневскому графу Потоцкому, къ которому онъ посланъ былъ съ письмомъ отъ графа фонъ-Миниха; бунчуковый товарищъ (1739—1740); универсаломъ Генеральной Войсковой Канцеляріи 5 мар. 1740 года, за службу при графѣ Минихѣ въ Хотинскомъ походѣ и при переводѣ и сводѣ книгъ Малороссійскихъ правъ (для чего ему приходилось жить въ Глуховѣ и въ Москвѣ), опредѣленъ Мглинскимъ сотникомъ на мѣсто умершаго Ивана Немировича-Данченка; 20 окт. 1761 г. уволенъ отъ сотницкаго уряда и всѣхъ службъ за старостью; 3 февр. 1752 г. получилъ универсалъ гетмана Разу-

мовскаго Полковой сотни на дер. Газуки, Бакланской сотни на дер. Кожемяки (въ коихъ по ревизіи 1751 г. было 11 дв. и 3 бездворныхъ хаты) и Мглинской сотни на с.с. Шуморовъ и Нетяговку (по ревизіи 1751 г.—5 дворовъ); жилъ въ Мглинѣ (1772) . 1.

Ж. **Евдокія Ѳедоровна Подгурсковна,** род. около 1713 г., дочь „капеляна“ гетмана Апостола; по завѣщанію 1743 г. своего „брата“ Владиміра Ракушки-Романовскаго, бунчуковаго товарища, получила съ мужемъ займище млиновое въ с. Высокомъ и дворище въ Мглинѣ.

III.

3. **Яковъ Васильевичъ,** род. около 1732 г., значковый товарищъ Стародубскаго полка (1753—1767) . . . . . 2.

Ж. (1759) **Софія Максимовичевна.**

4. **Иванъ Васильевичъ,** род. въ 1745 г. въ Мглинѣ; подлѣкарь (1766); то-же, но въ отставкѣ (1782); за нимъ Стародубовскаго у. въ с. Газукахъ м. 72 и ж. 76 душъ (1782); † до 1789 . . . . . 2.

Ж. **Марѳа** . . . . . .

IV.

5. **Наркизъ Ивановичъ,** род. въ 1777 г. въ Мглинѣ; губернскій регистраторъ въ отставкѣ (1798—1811); за нимъ въ дер. Газукахъ м. 53 души (1811); за нимъ въ с. Газукахъ муж. 41 душа (1816); жилъ Мглинскаго у. въ хут. Еловцѣ (Яловцѣ?) (1811) . . 4.

Ж. **Анастасія Алексѣевна Есимонтовская,** род. около 1775 г., дочь войскового товарища.

— . . . . . **Ивановна** . . . . . 4.

За (1783) **Михаиломъ Михайловскимъ,** значковымъ товарищемъ (1783); его 2-я жена.

— **Анна Ивановна,** род. 1775 г.; упомин. въ 1789 г. . . . . 4.

V.

6. **Лука Наркизовичъ,** род. 1796. . . . . 5.

7. **Николай Наркизовичъ,** род. 1798 г. въ хуторѣ Яловскомъ, Мглинскаго повѣта; воспріемникъ надв. сов. Иванъ Дудицкій-Лишень; губернскій секретарь (1821—1826); 31 дек. 1830 г.—въ 10-й классъ; 8 февр. 1832 г.—въ 9-й классъ; Суражскій уѣздный казначей (1832—1834); титул. совѣтникъ . . . . . 5.

Ж. (съ 23 окт. 1821 г. въ Благовѣщенской церкви г. Суража) **Анастасія Мартыновна Якубовичъ,** дочь коллежскаго регистра-

тора Мартына Ѳедоровича Якубовича; ея дядя - губ. секретарь Ѳедоръ Бакуревичъ.

8. **Степанъ Наркизовичъ**, род. 1799 . . . . . 5.

9. **Александръ Наркизовичъ**, род. 1802. . . . . 5.

10. **Михаилъ Наркизовичъ**, род. 29 сент. (окт.?) 1811 г., крещенъ въ с. Кадяцкѣ; воспріемникъ дворянинъ Павелъ Михайловскій; житель дер. Жасткова, Мглинскаго повѣта (1830) . . . 5.

11. **Антонъ Наркизовичъ**, род. около 1831 г.; дворянинъ, жит. хут. Еловца (1859) . . . . . 5.

Ж. (съ 4 февр. 1859 г. въ с. Овчинцѣ) **Пелагея Іосифовна Путила**, род. около 1837 г., козачка хут. Путилинаго.

— **Александра Наркизовна** . . . . . 5.

За (1834) **Григоріемъ Павловичемъ Бялоновичемъ**, діакономъ Мглинской соборной церкви, жителемъ с. Дрокова (1834).

VI.

12. **Григорій Николаевичъ**, род. 25 янв. 1824 г. въ Суражѣ; † 8 іюл. 1829 г. въ Суражѣ. . . . . 7.

13. **Левъ Николаевичъ**, род. 19 февр. 1826 г. въ Суражѣ; воспріемникъ колл. секретарь Василій Ивановичъ Тарановъ . . . 7.

14. **Петръ Николаевичъ**, род. 20 іюн. 1833 г. въ Суражѣ . . . 7.

15. **Георгій Николаевичъ**, род. 4 февр. 1835 г. въ Суражѣ; воспріемникъ секретарь Суражскаго уѣзднаго Суда, губ. секретарь Михаилъ Петровичъ Модзолевскій; рядовой Кременчугскаго егерьскаго полка (1853); подпоручикъ † . . . . . 7.

Ж. **Агаѳія Александровна** . . . . .

16. **Яковъ Николаевичъ**, род. 21 мар. 1838 г. въ Суражѣ; воспріемникъ губ. секрет. Михаилъ Петровичъ Модзолевскій . . . 7.

17. **Николай Николаевичъ**, род. 22 апр. 1840 г. въ Суражѣ; воспріемники: Михаилъ Петровичъ Модзолевскій и Марія Петровна Манжосъ . . . . . 7.

— **Елисавета Николаевна**, род. 20 авг. 1822 г. въ Суражѣ; † тамъ-же 8 февр. 1824 г. . . . . 7.

— **Татьяна Николаевна**; † 18 янв. 1830 г. въ Суражѣ, 5 лѣтъ; „сгорѣла нечаянно“ . . . . . 7.

— **Ульяна Николаевна**, род. 28 февр. 1831 г. въ Суражѣ . . 7.

— **Марія Николаевна**, род. 27 мар. 1832 г. въ Суражѣ . . . . 7.

VII.

18. **Владиміръ Георгіевичъ**, род. 1861 . . . . . 15.

VIII.

19. **Константинъ Владиміровичъ**, род. 1881. . . . . 18.

Въ роспись не вошли:

1. **Михаилъ Лисѣневичъ**, ученикъ „піитики“ Кіевской Академіи (1727).

2. **Иванъ Михайловичъ Лисаневичъ**, премьеръ-маіоръ, засѣдатель во 2-мъ Департаментѣ Черниговскаго верхняго земскаго суда (1791).

3. **Анна Аѳанасьевна Лисаневичъ**, дворянка г. Суража, вдова, † 6 іюл. 1887 г., 27 л., въ Суражѣ, отъ чахотки.

Лисенки.

I.

1. **Яковъ,** жилъ въ 1-ой половинѣ XVII вѣка.

II.

2. **Иванъ Яковлевичъ (Яковленко) Лисенко,** полковникъ, сторонникъ Брюховецкаго (1663); Черниговскій полковникъ (май 1669—февр. 1671); бывшій полковникъ (авг. 1671); знатный войсковой товарищъ, ѣздилъ въ маѣ 1672 г. посланцемъ въ Москву отъ генеральной старшины; 17 іюн. 1672 г. избранъ въ генеральные есаулы и упоминается на этомъ урядѣ по нояб. 1676 г.; наказный гетманъ (февр. 1674); Переяславскій полковникъ (іюль 1677—окт. 1678, нояб. 1690—февр. 1692); знатный войсковой товарищъ (окт. 1690); былъ въ Чигиринскихъ и обоихъ Крымскихъ (1687 и 1689 г.г.) походахъ; былъ въ походѣ подъ Азовомъ (1696); 9 февр. 1671 г. получилъ слѣдующій универсалъ гетмана Демьяна Игнатовича: „доносимъ до вѣдомости, ижъ мы, респектуючи на вѣрние и щирые пана Ивана Лисенка, полковника Черниговского, такъ противко (?) его царскому пресвѣтлому величеству, яко и нашому реиментови услугы, такъ тежъ на поднятые не разъ съ одвагою здоровья своего и утратою субстанцѣи своей въ войску Запорозкомъ с кождимъ непріятелемъ фатикги, на уконтентоване оныхъ и до далшихъ повабляючи войска Запорозкого прислугъ, село Осмаки зо млинами, на гребли Осмаковской, на рецѣ Менѣ стоячими, зо всѣми приналежностями, якъ-ся в собѣ маютъ, и село Дягову, кромѣ млиновъ, на уживане и пожитковане пану Ивану Лисенку, полковникови Чернѣговскому, до ласки нашое и войсковое конфирмовалисьмо“; 3 авг. 1672 г. получилъ универсалъ гетмана Ивана Самойловича на млинъ на греблѣ въ с. Даниловкѣ, на р. Сперши, купленный имъ отъ Исая Опанасовича, козака и обывателя Даниловскаго, съ „трома мѣрочками“ доходовъ; въ 1689 г. получилъ универсалъ гетмана Мазепы на с. Осмаки и Дягово съ мельницами; 2 окт. 1690 г. получилъ царскую

грамоту на с. Осмаки и Дягово, купленныя мельницы въ с. Осмакахъ, грунты въ с. Даниловкѣ, мельницу и грунты подъ м. Меною и на лѣсъ въ с. Дяговѣ; на урядъ Черниговскаго полковничества владѣлъ м. Любечемъ съ деревнями, въ которыхъ въ 1730 г. было 352 двора; владѣлъ въ Переяславскомъ полку: с. Студениками, Помоклями, Лецками, Пологами, Цыблями, Ячниками, Козинцами, Городищемъ, Вьюнищами, Старымъ, Кальнымъ, Капустинцами, Денисами, Сосновой и Ташанью; † до 25 окт. 1699. 1.

Ж. **Агаѳія Трофимовна Подтереба,** дочь Кіевскаго полкового обознаго (1699—1701) *); по духовному завѣщанію своему, передала д. Красиловку, которой владѣла, дѣтямъ своимъ отъ обоихъ браковъ; въ другомъ бракѣ была за **Демьяномъ Карповичемъ Мокріевичемъ,** значнымъ войсковымъ товарищемъ; жива въ 1725 г. **).

III.

3. **Ѳедоръ Ивановичъ,** началъ службу въ походѣ подъ Казикерменомъ (1695 или 1697); панъ и державца Дяговскій (1700); значный товарищъ войсковой (1709); Черниговскій полковой есаулъ (1710—1714 г., 1717—1723); сотникъ Березинскій, Черниговскаго полка (1723—1728); съ 16 дек. 1728 г.—генеральный есаулъ; былъ въ Гилянскомъ, Крымскихъ, Польскихъ, Дербентскомъ и Крымскомъ (1735) походахъ; съ 1741 г.—генеральный судья и былъ на этомъ урядѣ по смерть свою; 6 мар. 1746 г. получилъ универсалъ Генеральной Войсковой Канцеляріи на этотъ урядъ; въ окт. 1746 г. ѣздилъ въ числѣ другихъ отъ Малороссійскаго края въ Петербургъ для поздравленія Императрицы Елисаветы Петровны съ бракомъ ея племянника и великаго князя; панъ, 25 окт. 1699 г. получилъ универсалъ гетмана Мазепы на с. Осмаки и Дягово со всѣми угодьями; 9 апр. 1709 г. получилъ гетманскій универсалъ на с. Дягово и Осмаки съ грунтами, отцовскій лѣсъ подъ Батуриномъ, „якій швагеръ его-жъ панъ Данило Забѣла надъ слушность, право и декретъ, зъ суду енералного ферованній, былъ подъ себе самоволне подгорнулъ“, и на право „зъ млина Дяговского розмѣровихъ приходовъ двохъ частей зъ поколющиною и отъ мужицкихъ винокурнихъ казановъ показанщиною

*) Генеральное слѣдствіе о маетностяхъ Кіевскаго полка, Кіевъ, 1892, стр. 28, гдѣ Ѳедоръ Лисенко (№ 3) названъ внукомъ Трофима Яковлевича Подтеребы, Кіевскаго полкового есаула (1669), Остерскаго сотника (1670) и Кіевскаго полкового обознаго (1699—1701).

**) Обозр. Рум. Описи, стр. 107.

Собств. Э. М. Лисенка.

Масл.

ЕВФРОСИНІЯ АѲАНАСЬЕВНА ЛИСЕНКО.

(Вторая жена генеральнаго судьи Ѳедора Лисенка).

отбирати"; 6 мар. 1710 г. купилъ у Леска Антоненка, мельника и жителя Дяговскаго, млинъ на греблѣ Дяговской на р. Дяговѣ за 1,000 золотыхъ и 10 талярей; 2 мая 1717 г. получилъ универсалъ Черниговскаго полковника Павла Полуботка на посполитыхъ людей въ с. Киселевкѣ; по Высочайшему указу 11 февр. 1736 г. велѣно дать ему маетности; по указу Генеральной Войсковой Канцеляріи 25 янв. 1737 г. дано изъ „измѣнничьихъ" маетностей Григорія Новицкаго въ Лубенскомъ полку: с. Клищинцы, с. Галицкую съ угодіи и въ с. Клищинцахъ на греблѣ на р. Сулѣ 6 колъ помольныхъ и 1 ступное; за нимъ въ с. Осмакахъ 51, Дяговѣ 60, купленныхъ въ с. Куковичахъ 9 и Даниловкѣ 6 дворовъ, четыре мельницы: на р. Менѣ—о двухъ колахъ мучныхъ и одномъ колѣ ступномъ съ валюшами, на р. Дяговѣ—о четырехъ колахъ и на р. Сперши—о двухъ колахъ (1730); владѣлъ с. Александровкой (Киселевской сотни); съ 1730 г. владѣлъ въ Остерской сотнѣ с. Красиловкой въ 20 дворовъ (1730), по царской грамотѣ, выданной въ 1663 г. его дѣду Кіевскому полковому обозному Трофиму Подтеребѣ; у него въ с. Клищинцахъ тягло-убогихъ 13, пѣшихъ нищетныхъ 23, подсосѣдковъ 3, въ дер. Галицкой тягло-убогихъ 29, пѣшихъ нищетныхъ 23 двора (1745); его духовное завѣщаніе—1748 г. (см. Обозр. Рум. Оп., стр. 104—116); 2 окт. 1749 г. продалъ въ м. Березномъ дворъ съ строеніемъ, садомъ и огородомъ, на предмѣстьѣ съ улицы Дирчинской, сотнику Березинскому Якиму Сахновскому за 120 рублей; † 5 янв. 1751 г. *) . . . . . 2.

Ж. 1) . . . . . .

2) **Евфросинія Аѳанасьевна**, дочь священника с. Осьмаковъ Аѳанасія Еремѣевича (1704), въ монашествѣ Андрея Осьмаковскаго; въ 1-мъ бракѣ была за **Прохоромъ Миткевичемъ**, священникомъ; по завѣщанію 2-го своего мужа получила со своими дѣтьми (1748): с. Осмаки (50 дв.) съ двумя мельницами, хуторъ въ с. Куковичахъ, Кіевскаго полка с. Красиловку (10 дв.), въ м. Менѣ мельницу и дворъ, Лубенскаго п. д. Галицкое (60 дв.) съ мельницей на р. Сулѣ и всю движимость; жива въ 1771 г.

— **Агаѳія Ивановна**, род. около 1665—1676 г. . . . . 2.

За (съ 1695 г.) **Даниломъ Васильевичемъ Забѣлой**, бунчуковымъ товарищемъ (1735), род. около 1657 г. † послѣ 1748 г. и до 1751 г.

---

*) „Отчимъ жены моей судія генеральный Ѳедоръ Лисенко умеръ; ему же вѣчный покой да будетъ" (Дневн. Зап. Як. Марковича, изд. 1859 г., т. II, стр. 290)

IV.

4. **Андрей Ѳедоровичъ**, отъ 1-го брака, сотникъ Березинскій (1729—1746); † до 1748 бездѣтнымъ . . . . . 3.

Ж. 1) (1735) **Анна Васильевна Савичевна** *).

2) (1739) **Агаѳія Петровна Корицковна (Корецковна?)** **), 24 іюл. 1739 г. купила у Михаила Логвинова, козака и жителя Березинскаго, греблю съ двумя млинами о двухъ каменяхъ подъ м. Березнымъ на р. Березной, за 200 рублей; 11 дек. 1752 г. продала одинъ изъ этихъ млиновъ и другіе грунты въ м. Березной Стефану Васильевичу Абрамовскому, „музиканту Двора Ея Императ. Величества“, за 640 рублей.

5. **Иванъ Ѳедоровичъ**, отъ 1-го брака; род. около 1698 г.; съ февр. 1723 г. изъ знатныхъ войсковыхъ товарищей Черниговскаго полка опредѣленъ по выбору сотнянъ сотникомъ Киселевскимъ на мѣсто Павла Омельяновича; упоминается на этомъ урядѣ еще въ концѣ 1735 г.; абшитованный сотникъ Киселевскій (1745—1752); за нимъ въ с. Киселевкѣ 19 и с. Александровкѣ 14 дворовъ (1730); 24 дек. 1745 г. купилъ у войск. товарища Кирила Лукашевича и его жены Елены Васильевны Дорошенковны Киселевской сотни дер. Верхолѣсье съ млиномъ на р. Менѣ, „подлазними“ деревьями и прочими угодіями, за 2,000 рублей; по завѣщанію отца (1748) получилъ вмѣстѣ съ братьями **Якимомъ, Ѳедоромъ** и **Трофимомъ** с. Дягово (80 дворовъ), Лубенскаго полка сел. Клищинцы (40 дворовъ), одинъ—въ с. Дяговѣ мельницу Корсуновскую о двухъ мучныхъ каменяхъ, въ с. Александровкѣ дворъ съ винокуреннымъ заводомъ и казанами, въ с. Киселевкѣ 10 подсосѣдковъ и др. имѣнія; въ 1752 г. получилъ гетманскій универсалъ на дворъ въ с. Александровкѣ; жилъ въ с. Александровкѣ (1752); † до 1760 . . . . . 3.

Ж. **Анастасія Ивановна** . . . . . , род. около 1701 г.; за нею въ с. Киселювкѣ 1 хата, въ с. Александровкѣ 33, д. Верхолѣсьѣ 17 и с. Дяговѣ 4 хаты (1760); жила въ с. Александровкѣ, гдѣ у ней былъ дворъ (1768) ***).

6. **Якимъ Ѳедоровичъ**, отъ 1-го брака; бунчуковый товарищъ (1760); по завѣщанію отца (1748) получилъ одинъ камень въ сел.

---

*) А. М. Ю., Кролевецкаго уѣзднаго суда, оп. 4, в. 1, № 4.

**) Румянц. Опись Малор., п. Черниг., сотня Березинская, т. 19, л. 165—168.

***) Вѣроятно, она была дочерью значковаго товарища **Ивана Ивановича Товстолѣса.**

Дяговѣ въ мельницѣ Джусовской съ шинкомъ, въ с. Даниловкѣ дворъ Горкавовскій и др. мелкія имѣнія; за нимъ въ с. Дяговѣ 9 и с. Даниловкѣ 2 хаты (1760); † до 1767 . . . . . 3.

Ж. . . . . .

7. **Ѳедоръ Ѳедоровичъ,** отъ 1-го брака; бунчуковый товарищъ (1760—1763); по завѣщанію отца (1748) получилъ одинъ камень въ с. Дяговѣ въ мельницѣ Джусовской и др. мелкія имѣнія; за нимъ въ с. Дяговѣ 16 и с. Куковичахъ 1 хата (1760); усыновилъ своего племянника Павла Петров. Сахновскаго и 12 нояб. 1763 г. уступилъ ему имѣніе свое: дворъ, подданныхъ, мельницу и грунты въ с. Дяговѣ; † до 1768 г. бездѣтнымъ; всѣ его имѣнія наслѣдовалъ его племянникъ Павелъ Петровичъ Сахновскій *) . . . . . 3.

Ж. **Ирина** . . . . . , вдова въ 1768 г.

8. **Трофимъ Ѳедоровичъ,** отъ 1-го брака; по завѣщанію отца (1748) получилъ въ с. Даниловкѣ мельницу о двухъ колахъ и дворъ со всѣмъ строеніемъ, коимъ владѣлъ умершій братъ его **Андрей** (№ 4), и др. мелкія имѣнія; упоминается въ 1757 г. . . . . 3.

9. **Іосифъ Ѳедоровичъ,** отъ 2-го брака; род. около 1732 г.; бунчуковый товарищъ (1757—1770); у него часть мельницы въ сел. Дяговѣ (1757); жилъ въ с. Куковичахъ (1768); † до 1783 . . . . 3.

Ж. **Марѳа Ивановна Себастіановичъ,** род. около 1740 года; дочь бунчуковаго товарища; у ней Сосницкаго у. въ с. Осмакахъ м. 77, ж. 69, с. Дяговѣ м. 64, ж. 65, м. Менѣ м. 12, ж. 13, с. Чернотичахъ и при хут. Хребетной м. 23, ж. 14, с. Козляничахъ м. 28, ж. 18, с. Даниловкѣ м. 5, ж. 3, с. Куковичахъ м. 13, ж. 11; Березинскаго у. при хут. Блистовскомъ м. 7, ж. 5; Городисскаго у. въ с. Галицкомъ м. 206, ж. 188, с. Клищинцахъ м. 142, ж. 135; „родовитыхъ“ ея имѣній: Глинскаго у. въ с. Грицовкѣ и при х. Лозовомъ м. 310, ж. 290, Игнатовкѣ м. 23, ж. 10, хут. Макушинскомъ м. 57, ж. 42; Прилуцкаго у. въ с. Лискахъ м. 8, ж. 7 и с. Дѣдовцахъ м. 3, ж. 4 души (1783); жива въ 1791 г.

10. **Александръ Ѳедоровичъ,** отъ 2-го брака; бунчуковый товарищъ; † до 1771 . . . . . 3.

Ж. 1) (съ 1754 г.) **Екатерина Якубовичъ** **);

2) **Евдокія Константиновна Корбовна (Корбе),** дочь переводчика Кіевской Губернской Канцеляріи; вдова въ 1771 г. ***).

---

*) Румянц. Оп. Малор., полкъ Черниговскій, т. 23.

**) Въ „Дневныхъ Запискахъ Якова Марковича“ (изд. 1859 г., ч. II, стр. 321) подъ 12 февр. 1754 г. записано: „Заѣхали до Якубовича и обѣдали и сговорили дочь его Екатерину за Александра Лисенка“.

***) М. А. М. Ю., дѣла Сосницкаго уѣзднаго суда.

11. **Степанъ Ѳедоровичъ,** отъ 2-го брака; упоминается въ 1748 году . . . . . 3.

— **Агаѳія Ѳедоровна,** отъ 1-го брака; за нею шинокъ и грунты въ м. Менѣ; жила въ м. Менѣ (1768) . . . . . 3.

За (1743) **Григоріемъ Сидоровичемъ Кузминскимъ,** сотникомъ Менскимъ (1742—1753).

— **Анастасія Ѳедоровна,** отъ 1-го брака; за нею шинковый дворъ въ м. Менѣ; жива въ 1756 г. . . . . 3.

За: 1) **Петромъ Игнатьевичемъ Сахновскимъ,** бунчуковымъ товарищемъ (1733).

2) (1748) **Степаномъ Леонтьевичемъ Славатинскимъ,** Черниговскимъ полковымъ есауломъ (1742—1750).

— **Анна Ѳедоровна,** отъ 1-го брака; род. около 1707 г.; за нею имѣнія въ д. Бондаревкѣ; жила въ с. Куковичахъ (1768). . 3.

За (1739) **Иваномъ Васильевичемъ Княжнѣцкимъ (Княгиницкимъ),** бунчуковымъ товарищемъ, род. около 1697 г.

— **Татьяна Ѳедоровна,** отъ 1-го брака. . . . . 3.

За (1748) . . . . .

— **Марѳа Ѳедоровна,** отъ 1-го брака . . . . . 3.

За (1748) . . . . .

— . . . . . **Ѳедоровна,** отъ 1-го брака . . . . . 3.

За (съ 1729 г.) **Григоріемъ Васильевичемъ Томарою;** † 1730.

— **Ульяна Ѳедоровна,** отъ 2-го брака; дѣвица въ 1748 году; † 1809. . . . . 3.

За (съ 1751 г.) **Василіемъ Григоріевичемъ Туманскимъ,** генеральнымъ писаремъ, дѣйствит. статскимъ совѣтникомъ *).

— **Екатерина Ѳедоровна,** отъ 2-го брака; дѣвица въ 1748 г. . 3.

За (съ 1764 г.) **Даніиломъ Григорьевичемъ Стороженкомъ,** бунчуковымъ товарищемъ; † 1783 г.

V.

12. **Василій Ивановичъ** **), род. около 1718 г.; сотникъ Киселевскій (1744—1760); бывшій сотникъ, „аттестованній въ хоружіе полковіе“ (1768); у него въ м. Киселевкѣ 29 хатъ (1760); 1 мар. 1751 г. уступилъ „з приязни своей даровизною“ сѣножать Бон-

*) „Жена поѣхала въ Глуховъ до матери на веселье сестры своей Ульяны Ѳедоровны, которая выходитъ за Туманскаго“ (Дневн. Зап. Якова Марковича, II, 299, подъ 2 нояб. 1751 г.).

) Его племянникъ—Кузьма Самойловичъ Самойловичъ (Петрусевъ),** возный повѣту Менскаго (1768).

дарувскую въ грунтахъ Киселевскихъ писарю сотенному Киселевскому Василію Ковтуну; владѣлъ м. Киселевкой (1768) . . . 5.

Ж. **Марія Васильевна** . . . . . , род. около 1720 г. *).

13. **Павелъ Ивановичъ**, род. около 1722 г.; войсковой канцеляристъ (1752—1760); бунчуковый товарищъ (1768); жилъ въ с. Александровкѣ (1752); у него въ д. Верхолѣсьѣ 14 хатъ (1760) и 39 дворовъ (1768) . . . . . 5.

Ж. **Анна Стефановна Леонтовичъ**, род. около 1730 † до 1797; дочь Черниговскаго полкового хоружаго.

— **Пульхерія Ивановна**, род. около 1747 г.; упом. 1752 . . . . 5.

14. **Андрей Якимовичъ**, войсковой канцеляристъ (1765—1767); полковой есаулъ (1783); за нимъ въ с. Дяговѣ м. 14, ж. 10 душъ (1783); жилъ въ с. Дяговѣ . . . . . 6.

Ж. **Анна** . . . . . † до 1783.

15. **Яковъ Якимовичъ**, безъ чина въ 1767 г.; † до 1786 . . . . 6.

Ж. . . . . .

16. **Левъ Іосифовичъ**, род. 18 февр. 1764 г., крещенъ въ Менской Рождества Богородицы церкви **); въ 1770 г. отецъ опредѣлилъ его въ Импер. сухопутный Шляхетный Кадетскій Корпусъ; въ Курскомъ пѣхотномъ полку (1783); прапорщикъ (1797—1800); депутатъ дворянства отъ Сосницкаго повѣта въ Малоросс. Черниговскомъ Двор. Депут. Собраніи (1800); по раздѣлу 5 февр. 1794 г. съ братьями получилъ Сосницкаго у. с. Дягову, м. п. 64, въ с. Чернотичахъ и Козляничахъ м. п. 52, хуторъ Хребетинскій съ винокуреннымъ заводомъ и мельницею и дворъ въ м. Менѣ . . . . . 9.

Ж. **Марѳа Авксентьевна Понащатенко**, дочь полкового судьи въ отставкѣ.

17. **Романъ Іосифовичъ**, род. 24 іюл. 1765 г., крещенъ въ Менской Рождества Богородицы церкви ***); въ 1770 г. отецъ опредѣлилъ его въ Импер. Сухопутный Шляхетный Кадетскій Корпусъ; въ Кадетскомъ Корпусѣ (1783); поручикъ (1794—1801); по раздѣлу 5 февр. 1794 г. получилъ Хорольскаго у. с. Галицкое, м. п. 206 душъ . . . . . 9.

Ж. **Ульяна** . . . . .

---

*) Архивъ Черниг. Духовн. Консисторіи. Испов. вѣдомости Сосницкаго у. 1768 года.

**) Архивъ Перваго Кадет. Корпуса, дѣла 1770 г.

***) Архивъ Перваго Кадет. Корпуса, дѣла 1770 г.

18. **Петръ Іосифовичъ**, род. около 1766 г.; войсковой товарищъ (1783—1786); титулярный совѣтникъ (1797—1807); по раздѣлу 5 февр. 1794 г. получилъ: Сосницкаго у. въ с. Осьмакахъ м. п. 102 съ мельницей на р. Менѣ, дворъ въ с. Даниловкѣ, въ с. Куковичахъ м. п. 12, Березинскаго у. въ с. Блистовѣ и хут. Блистовскомъ м. п. 7 душъ; 21 мая 1807 г. продалъ прапорщику Андр. Дмитр. Затыркевичу 13 семействъ и половину мельницы въ сел. Осьмакахъ, Даниловкѣ, Куковичахъ, Блистовой, хут. Блистовскомъ и м. Менѣ за 25,000 рублей; † до 1829 . . . . . 9.

Ж. **Наталія Ивановна** . . . . . , помѣщица Золотоношскаго у. (1823—1829).

19. **Захарій Іосифовичъ**, род. около 1773 г.; съ 25 мая 1779 г. въ Шляхетномъ Кадетскомъ Корпусѣ, гдѣ былъ по 1793 г.; 1 янв. 1793 г.—арміи поручикъ Малороссійскаго гренадерскаго полка; 20 дек. 1795 г.—капитанъ при отставкѣ; то-же въ 1845 г.; депутатъ въ 1-мъ департаментѣ Полтавскаго Генеральнаго Суда (1803); хорунжій Переяславскаго повѣта (1807—1809); по раздѣлу 5 февр. 1794 г. получилъ Золотоношскаго у. с. Клищинцы, м. п. 146 душъ; помѣщикъ с. Клищинецъ (1809); помѣщикъ Золотоношскаго у. (1835) . . . . . 9.

Ж. **Анастасія Даниловна** . . . . . (1840).

— **Анна Іосифовна**, род. около 1756 г.; дѣвица въ 1783 г. . . 9.

— **Надежда Іосифовна**, род. около 1757 г.; жива въ 1818 г. . 9.

За **Яковомъ Яковлевичемъ Лизогубомъ** *), корнетомъ, род. около 1750 † до 1813.

— **Агаѳія Іосифовна**, род. около 1759 г. . . . . 9.

За: 1) **Романомъ Константиновичемъ Лизогубомъ**, прапорщикомъ † до 1786, бездѣтнымъ;

2) (1786—1804) **Ѳомою Андреевичемъ Туманскимъ**, секундъ-маіоромъ въ отставкѣ (1786), надв. совѣтникомъ (1812).

— **Анастасія Іосифовна** **), род. около 1761 г. . . . . 9.

За **Петромъ Григорьевичемъ Иваненкомъ**, коллежскимъ совѣтникомъ (1814), род. около 1748 г.

— **Елисавета Іосифовна**, род. около 1767 г.; дѣвица въ 1782 г. 9.

За (1786) **Иваномъ Михайловичемъ Огроновичемъ** ***), подпоручикомъ (1784—1795).

— **Варвара Іосифовна**, род. около 1779 г.; упомин. въ 1794 г. 9.

*) А. М. Ю., Роменск. у. суда, кн. № 54.

**) Выше, на стр. 182, она ошибочно названа Авсенковой.

***) А. М. Ю., Роменск. у. суда, кн. № 54.

— **Евфросинія Александровна**, род. около 1750 г., за нею Сосницкаго у. въ с. Осьмакахъ, Макошинѣ, Куковичахъ, Даниловкѣ, Красиловкѣ, Блистовѣ, Городисскаго у. въ с. Галицкомъ об. пола 814 душъ (1783); † до авг. 1815 г. . . . . 10.

За **Семеномъ Васильевичемъ Магденкомъ**, надворнымъ совѣтникомъ (1794), род. около 1740 г.

VI.

20. **Михаилъ Васильевичъ**, род. около 1746 г.; войсковой канцеляристъ при Малороссійской Коллегіи (1773); съ 8 мар. 1779 г.—Черниговскій полковой хоружій и былъ на этомъ урядѣ еще въ 1779 г.; бунчуковый товарищъ (1783); у него Сосницкаго у. въ с. Александровкѣ 34 и д. Верхолѣсьѣ 18 душъ (1783) . . . 12.

Ж. **Марія Петровна Борсукъ**, дочь сотника.

21. **Иванъ Васильевичъ**, род. около 1748 г.; въ службѣ съ 1767 г.; коллежскій канцеляристъ при Малоросс. Коллегіи (1779); 19 февр. 1779 г.—войсковой товарищъ; то-же въ 1784 г.; дворянскій засѣдатель Сосницкаго нижняго земскаго суда (1783—1784); у него Сосницкаго у. въ м. Менѣ м. 5, ж. 6, въ с. Дяговѣ м. 42, ж. 44 души (1783) . . . . . 12.

Ж. **Прасковія Ѳоминична Грановская**, дочь полкового хоружаго.

22. **Василій Васильевичъ**, род. около 1750 г.; войсковой канцеляристъ (1774); съ 7 іюл. 1774 г.—сотникъ Волынскій; то-же въ 1782 г.; ротмистръ (1797); у него Сосницкаго у. въ м. Киселевкѣ, с. Дяговѣ и дер. Верхолѣсьѣ м. 34, ж. 49 душъ (1783) . 12.

Ж. 1) (1783) . . . . . **Петровна Сахновская**, дочь бунчуковаго товарища;

2) **Софія** . . . . . **Кулябка**, дочь надв. совѣтника.

23. **Георгій Васильевичъ**, род. около 1751 г.; возный (1783); войсковой товарищъ (1784); полковой писарь (1797); у него въ м. Киселевкѣ и с. Александровкѣ м. 30, ж. 35 душъ (1783); въ 1783 г. бездѣтенъ . . . . . 12.

Ж. **Марѳа Васильевна Ждановичъ**, дочь полкового хоружаго.

24. **Самсонъ Васильевичъ**, род. около 1760 г.; корнетъ (1786). 12.

— **Ульяна Васильевна**, род. около 1752 г. . . . . 12.

— **Елисавета Васильевна**, род. около 1754 г. . . . . 12.

За **Петромъ** . . . . . **Полторацкимъ**, бунчуковымъ товарищемъ (1783).

— **Евфросинія Васильевна**, род. около 1758 г. . . . . 12.

За **Павломъ Крупицкимъ**, войсковымъ товарищемъ, род. около 1748 года, имѣющимъ въ Городницкомъ у. наслѣдственныхъ 19 душъ (1786).

— **Анна Васильевна**, род. около 1761 г. . . . . 12.

За **Дмитріемъ Ефимовичемъ Петровскимъ**, коллежскимъ канцеляристомъ, род. около 1750 г., жителемъ Сосницкаго у. (1786).

— **Екатерина Васильевна**, род. около 1766 г. . . . . 12.

25. **Алексѣй Павловичъ**, род. около 1748. } упомин. въ 1752 г. 13.
26. **Михаилъ Павловичъ**, род. около 1750. }

27. **Александръ Павловичъ**, секундъ-маіоръ (1783); ассесоръ Черниговской Уголовной Палаты (1783); надворный совѣтникъ (1786—1798); Сосницкій уѣздный предводитель дворянства (1791—1797); у него съ братомъ **Василіемъ** въ с. Александровкѣ и дер. Верхолѣсьѣ об. пола 510 душъ (1786) . . . . . 13.

Ж. **Елисавета Васильевна Тинькова**, дочь коллежскаго ассесора.

28. **Василій Павловичъ**, вахмистръ (1786); корнетъ (1797) . . 13.

— **Марія Павловна**, род. около 1746. } упоминаются въ 1752 г. 13.
— **Елена Павловна**, род. около 1751. }

— **Ульяна Павловна** † до 1780 г. . . . . 13.

За **Ѳедоромъ Пантелеймоновичемъ Лободою**, войсковымъ товарищемъ (1782), род. около 1753; его 1-я жена.

29. **Иванъ Андреевичъ**, род. 1751 въ с. Дяговѣ; въ службѣ съ 24 мар. 1772 г. коллежскимъ канцеляристомъ въ Малороссійской Коллегіи; 17 сент. 1778 г.—уволенъ; 7 авг. 1782 г.—войсковой товарищъ съ назначеніемъ стряпчимъ Городницкаго повѣта; 17 дек. 1782 г.—уволенъ; съ 27 янв. 1785 по 1 янв. 1788 г., съ 1 января 1791 по 12 окт. 1792 и съ 1 янв. 1797 по 1 мая того-же года—засѣдатель Городницкаго уѣзднаго суда; 17 сент. 1784 г.—титул. совѣтникъ; то-же въ 1802 г.; 19 мая 1803 г.—судья земскій Городницкаго повѣта; за нимъ съ женою Городницкаго у. въ сел. Солоновкѣ, Бутовкѣ, Хотивлѣ, Жабчичахъ и Кузничахъ 413 м. п. душъ (1803) . . . . . 14.

Ж. **Марія Степановна Бутовичъ**, род. 1761, дочь бунчуковаго товарища; за нею Солоновка, Кузничи, Жабчичи и Бутовка; за нею 539 душъ (1845).

30. **Іосифъ Яковлевичъ**, сержантъ (1786); титул. совѣтникъ . 15.

31. **Александръ Львовичъ старшій**, род. 1795 г. въ с. Козляничахъ; въ службѣ съ 22 окт. 1802 г.—въ Городницкомъ повѣтовомъ земскомъ судѣ; 14 мая 1803 г.—губернскій регистраторъ; 22 нояб. 1808 г.—уволенъ; 31 дек. 1808 г.—колл. регистраторъ; 17 янв. 1809 г.—во 2-ой Департ. Черниговскаго Генеральнаго Суда; 31 дек. 1812 г.—губ. секретарь; 31 дек. 1815 г.—колл. секретарь; 3 іюн. 1816 г.—уволенъ и опредѣленъ къ дѣламъ Черниговскаго

Двор. Депут. Собранія; 31 дек. 1818 г.—титул. совѣтникъ; 31 мая 1824 г.—уволенъ; 7 іюл. 1824 г.—колл. ассесоръ; то-же въ 1838 г.; жилъ въ с. Козляничахъ (1829) и с. Локоткахъ, Глуховскаго у. (1832—1834) . . . . . 16.

Ж. **Варвара Михайловна** . . . . . .

32. **Александръ Львовичъ младшій,** упоминается въ 1800 г. . . 16.

33. **Василій Львовичъ,** род. 20 мая 1800 г. въ с. Козляничахъ; въ службѣ съ 11 мая 1816 г. въ Дворянскомъ полку; 8 іюн. 1819 г.—юнкеръ 4 Украинскаго уланскаго полка; 29 янв. 1821 г.—корнетъ; 3 мар. 1828 г.—поручикъ при отставкѣ; 15 іюн. 1831 г.—корнетъ 6 Малоросс. казачьяго полка; 21 нояб. 1832 г.—Анну 4-ой степ.; 1 дек. 1832 г.—уволенъ; за нимъ въ Сосницкомъ у. 50 душъ (1832) . . . . . 16.

Ж. 1) **Елисавета Васильевна Гончарова;**

2) **Надежда Ивановна** . . . . . .

34. **Іосифъ Львовичъ,** род. 17 мая 1801 г. въ с. Козляничахъ; въ службѣ изъ Дворянскаго полка прапорщикомъ 25 мар. 1819 г. въ 81 Понтонную роту *); 18 апр. 1819 г. рота переименована въ 4 парочную батарейную роту 22 артилл. бригады; 7 іюн. 1820 г.—бригада переименована въ 19-ую; 11 апр. 1824 г.—подпоручикъ; 24 мая 1825 г.—въ Артиллер. училище; 2 февр. 1829 г.—поручикъ; 19 мар. 1832 г.—штабсъ-капитанъ; 27 мая 1834 г.—въ 14 артиллер. бригаду; 23 іюл. 1834 г.—капитанъ; 4 апр. 1835 г.—командующій резервной № 3 батареи 15 артиллер. бригады; 26 апр. 1835 г.—бригада переименована въ 12-ую; 29 апр. 1838 г.—Станислава 3-ей степ.; 23 февр. 1842 г.—командиръ батарейной № 4 батареи той-же 12 бригады; 31 мар. 1842 г.—подполковникъ; 5 нояб. 1847 г.—полковникъ; 23 нояб. 1852 г.—командиръ лабораторной № 2 роты; 21 окт. 1853 г.—командующій резервною бригадою 4 артилл. дивизіи; 17 февр. 1855 г., кромѣ того, командующій батарейною № 1 батареею той-же 4 дивизіи; 8 сент. 1855 г.—генералъ-маіоръ; 17 дек. 1855 г.—командиръ 1 бригады 3 пѣх. дивизіи; 12 февр. 1856 г.—командующій 2 бригадою 15 пѣх. резервной дивизіи; 30 нояб. 1856 г.—зачисленъ по пѣшей артиллеріи; 11 апр. 1861 г.—генералъ-лейтенантъ при отставкѣ; былъ въ по-

*) При отправкѣ его на службу отецъ благословилъ его иконой со слѣдующей надписью: „1819 года, 9 мая, при отпускѣ сына Іосифа на службу въ 81 роту понтонную сею иконою я родительски его благословилъ на всѣ его дѣла благіе, и да будетъ долголѣтенъ и щастливъ по своей службѣ, и да сохранитъ его Господь Богъ отъ меча и отъ врага, и да прославитъ имя свое Лисенко". Икона эта хранится въ настоящее время у Эраста Михайловича Лисенка (№ 74).

ходѣ 1849 г., за отличіе при сел. Золча получилъ орд. св. Владиміра 4-ой степ. съ бантомъ; 9 авг. 1850 г. получилъ австрійскій орденъ Желѣзной короны 2-ой степ.; 1 апр. 1851 г. получилъ орд. св. Георгія 4 класса за 25 лѣтъ службы въ офицерскихъ чинахъ; у него въ Сосницкомъ у. 50 душъ (1838—1861); землю въ Сосницкомъ у. передалъ по дарственной записи дочерямъ своимъ; † 1867 г. въ Козляничахъ, гдѣ и погребенъ . . . . . 16.

Ж. **Елисавета Саввична Соломка**, † 1892 г. въ Козляничахъ, гдѣ и погребена; дочь чиновника 8-го класса.

35. **Иванъ Романовичъ**, род. 5 іюл. 1806 г. въ с. Галицкомъ, Кременчугскаго у. . . . . 17.

36. **Андрей Романовичъ**, род. 9 мар. 1809 г. въ с. Галицкомъ; въ службѣ 17 мар. 1827 г. юнкеромъ въ Орденскомъ кирасирскомъ полку; 13 іюн. 1830 г.—корнетъ; 12 мар. 1834 г.—поручикъ при отставкѣ; былъ въ походѣ 1831 г.; за нимъ съ братьями въ с. Галицкомъ 200 душъ (1834), гдѣ и жилъ (1844) . . . . . 17.

Ж. **Анна Ивановна** . . . . . .

37. **Виталій Романовичъ**, род. 7 мая 1810 г. въ с. Галицкомъ; ротмистръ (1841—1849); служилъ въ кирасирскомъ Военнаго ордена полку (1845); подполковникъ (1851—1857) . . . . . 17.

Ж. **Ольга Еремѣевна** . . . . . .

38. **Илья Захаровичъ**, род. 1792; въ службѣ изъ Дворянскаго полка прапорщикомъ 16 авг. 1814 г. Вильманстрандскаго пѣхотн. полка; 7 февр. 1817 г.—подпоручикъ; 20 окт. 1818 г.—поручикъ; 24 нояб. 1818 г.—уволенъ; былъ въ походѣ 1815 г. во Франціи; поручикъ, помѣщикъ Хорольскаго у. (1837) . . . . . 19.

Ж. **Анастасія Петровна** . . . . . .

39. **Александръ Захаровичъ**, род. 4 сент. 1803 г. въ с. Клищинцахъ, Золотоношскаго у.; въ службѣ 7 іюл. 1821 г. юнкеромъ 4 Украинскаго уланскаго полка; 17 авг. 1823 г.—корнетъ; 26 февр. 1827 г.—поручикъ при отставкѣ . . . . . 19.

Ж. **Ульяна Ивановна** . . . . . .

40. **Михаилъ Захаровичъ**, въ 1814 г. выпущенъ изъ Дворянскаго полка; генералъ-лейтенантъ, начальникъ 9-ой пѣх. дивизіи; † 27 авг. 1855 г. отъ ранъ, полученныхъ подъ Севастополемъ . 19.

— **Елисавета Захаровна**, за нею Хорольскаго у. въ слоб. Захарьевкѣ м. 21. ж. 15 душъ (1841) . . . . . 19.

За **Константиномъ Ивановичемъ Велецкимъ**, подполковникомъ, род. 1788.

VII.

41. **Александръ Михайловичъ**, упом. въ 1786 г. . . . . 20.

— **Анастасія Михайловна**, упом. въ 1786 г. . . . . 20.

42. **Никита Ивановичъ**, род. около 1775; поручикъ . . . . . 21.

Ж. **Марія Аѳанасьевна** . . . . . , помѣщица Сосницкаго у. 20 душъ (1829).

43. **Дмитрій Ивановичъ**, род. около 1779 г.; губернскій секретарь, житель с. Дягова (1811); † до 1830 . . . . . 21.

Ж. (1823) **Анна (Георгіевна Домонтовичъ**, дочь титул. совѣтника?).

44. **Григорій Ивановичъ**, род. 30 сент. 1784 г. въ с. Дяговѣ; воспріемникъ № 23-й; упомин. въ 1797 г. . . . . 21.

— **Ирина Ивановна**, род. около 1782 г. . . . . 21.

За (съ 18 іюл. 1799 г. въ с. Дяговѣ) **Петромъ Михайловичемъ Забѣлой**, колл. регистраторомъ.

— . . . . . **Ивановна** . . . . . 21.

За . . . . . **Евневичемъ** *).

45. **Орестъ Васильевичъ**, род. 10 февр. 1786 г. въ м. Киселевкѣ; въ службѣ съ 8 янв. 1795 г. въ Сосницкомъ уѣздномъ судѣ; 1 сент. 1797 г.—уволенъ; 1 сент. 1797 г.—въ Сосницкомъ повѣтовомъ судѣ; 10 авг. 1803 г.—уволенъ; 26 авг. 1803 г.—губ. регистраторъ съ назначеніемъ во 2-ой Департ. Черниговскаго Генеральнаго Суда; 31 дек. 1806 г.—колл. регистраторъ; 31 декаб. 1809 г.—губ. секретарь; 24 мая 1811 г.—колл. секретарь при отставкѣ . . . . . 22.

Ж. **Васса Павловна** . . . . . , крестьянка.

46. **Евграфъ Васильевичъ**, упомин. въ 1797 г. . . . . 22.

— **Марія Васильевна**, род. около 1780 г. . . . . 22.

47. **Иванъ Георгіевичъ**, упомин. въ 1797 г. . . . . 23.

48. **Петръ Александровичъ**, род. до 1786 г.; капитанъ; коллежскій ассесоръ (1820—1824); жилъ въ Сосницкомъ у. (1820) . . . 27.

Ж. . . . . .

49. **Александръ Александровичъ**, род. 1784; въ службѣ съ 4 мар. 1801 г. л.-гв. въ Преображенскомъ полку; 12 мар. 1803 г.—юнкеръ Кавалергардскаго полка; 7 іюн. 1803 г.—корнетъ Бѣлорусскаго гусарскаго полка; 1 іюн. 1805 г.—поручикъ; 24 іюн. 1809 г.—штабсъ-ротмистръ при отставкѣ за ранами; 20 сент. 1812 г.—повѣтовый начальникъ ополченія Новозыбковскаго повѣта; 10 іюн. 1813 г.—старшій баталіонный командиръ въ 1-мъ Черниговскомъ пѣшемъ полку; 20 нояб. 1814 г.—уволенъ; съ 8 февр. 1815 по 1816 г.—земскій коммиссаръ Сосницкаго повѣта; Черниговскій

*) Сообщеніе Н. Д. Романова.

(1832—1836) и Кременчугскій (1839—1841) полицеймейстеръ; былъ въ походахъ: 1806 г.—черезъ Днѣпръ въ Молдавіи, Валахіи и Бессарабіи, при взятіи Бухареста; 1807 г.—подъ Журжею, при осадѣ Измаила; 1809 г.—при взятіи штурмомъ Журжи раненъ (29 мар.) пулею въ лѣвую ногу навылетъ и получилъ контузію ядромъ въ правый бокъ; 1812 г.—въ Могилевской губ.; 1813 г.—подъ крѣп. Новымъ Замостьемъ; за нимъ Сосницкаго у. въ м. Александровкѣ и дер. Верхолѣсьѣ м. п. 79 душъ (1816) . . . . 27.

Ж. 1) **Анастасія Петровна Кукушкина;**

2) (**Александра, Прасковія ?**) **Марія Карповна Рменкашнеръ** (?), дочь отставного артиллеріи поручика Карпа Романовича и жены его **Маріи Александровны Лисенко** (дочь №?).

50. **Григорій Александровичъ**, упомин. 1797 . . . . . 27.

— **Анна Александровна**, упомин. 1786 . . . . . 27.

51. **Иванъ Ивановичъ**, род. около 1781 г.; корнетъ Павлоградскаго гусарскаго полка (1803) . . . . . 29.

52. **Василій Ивановичъ**, род. 1787 въ с. Солоновкѣ; кадетъ 2-го Кадетскаго Корпуса (1803—1805); 13 апр. 1805 г.—подпоручикъ 4 артиллер. бригады; 27 сент. 1806 г.—въ 12 артиллер. бригадѣ; 25 окт. 1808 г.—поручикъ; 27 янв. 1813 г.—въ 17 артиллер. бригадѣ; 1814 г.—въ 18 артиллер. бригадѣ; 2 апр. 1816 г.—штабсъ-капитанъ при отставкѣ; былъ въ походахъ: 1805 г.—въ Силезіи, Моравіи, при Ольмюцѣ; 1807 г.—подъ Галацемъ; 1809 г.—при Мачинѣ, Браиловѣ, Базарджикѣ, Варнѣ, Шумлѣ, Рущукѣ, Никополѣ; 1812 г.—при дер. Салтановкѣ (11 іюл.), гдѣ получилъ орд. св. Владиміра 4-ой степ. съ бантомъ, и при Бородинѣ, гдѣ получилъ орд. св. Анны 2-ой степ.; отставной штабсъ-капитанъ (1846) . . 29.

53. **Николай Ивановичъ**, род. 9 нояб. 1790 г. въ с. Солоновкѣ; въ службѣ 27 февр. 1802 г. въ Городницкомъ повѣтовомъ земскомъ судѣ; 11 мая 1804 г.—губ. регистраторъ; 3 янв. 1806 г.—уволенъ; 1 сент. 1808 г.—во 2 Департ. Черниговскаго Генеральнаго Суда; 25 янв. 1810 г.—уволенъ; 8 мая 1810 г.—въ Экспедиціи о государств. доходахъ; 28 іюл. 1810 г.—колл. регистраторъ; 8 нояб. 1811 г.—въ Счетномъ Отдѣленіи Департ. горныхъ и соляныхъ дѣлъ; 31 дек. 1813 г.—губ. секретарь; 31 дек. 1816 г.—колл. секретарь; 17 авг. 1817 г.—и. д. столоначальника въ Медицинскомъ Департ. Военнаго Министерства; 10 іюн. 1820 г.—титул. совѣтникъ; 19 іюн. 1825 г.—въ 8-ой классъ; 12 февр. 1826 г.—орд. св. Анны 3-ей степ.; 23 апр. 1828 г.—орд. св. Владиміра 4-ой степ.; 24 мар. 1830 г.—орд. св. Анны 2-ой степ.; 20 мая 1830 г.—

въ 7-ой классъ; 20 апр. 1834 г.—орд. св. Станислава 3-ей степ.; 19 окт. 1835 г.—въ 6-ой классъ; 5 мая 1836 г.—утвержденъ въ должности столоначальника 1-го стола 2-го Отдѣленія въ томъ-же Департаментѣ; 30 янв. 1837 г.—отчисленъ отсюда; 7 мая 1837 г.—архиваріусъ Медицинскаго Департамента; 28 іюн. 1843 г.—орд. св. Анны 2-ой степ. съ короною; 23 сент. 1843 г.—уволенъ; за нимъ: Городницкаго у. въ с. Солоновкѣ м. п. 75 душъ, 701 дес., въ хут. Никольскомъ м. п. 9 д., 81 дес., въ с. Жабчичахъ м. п. 13 д., 182 дес., въ г. Городнѣ 500 кв. саж., въ хут. Семенѣ (?) м. 8 д., 389 дес., Сосницкаго у. въ дер. Дяговѣ 7 десят. земли (1843); живъ въ 1846 г.; его имѣніе въ с. Солоновкѣ 84 души м. п. въ 1852 г. продавалось съ публичнаго торга. . . . . 29.

Ж. **Пелагея Александровна** . . . . . .

54. **Степанъ Ивановичъ**, род. 9 авг. 1793 г. въ с. Солоновкѣ; въ службѣ съ 27 февр. 1802 г.—въ Городницкомъ повѣтовомъ земскомъ судѣ; 11 мая 1804 г.—губ. регистраторъ; 31 янв. 1806 г.—уволенъ; 8 мая 1810 г.—въ Экспедиціи о государств. доходахъ; 31 дек. 1811 г.—сенатскій регистраторъ; 31 дек. 1814 г.—губ. секретарь; 23 нояб. 1815 г.—колл. секретарь; 23 нояб. 1818 г.—титул. совѣтникъ; 24 іюн. 1820 г.—помощникъ столоначальника; 28 мар. 1821 г.—помощникъ контролера въ Департ. Государств. Казначейства; 1 мар. 1822 г.—контролеръ; 24 нояб. 1824 г.—въ 8-ой классъ; 13 нояб. 1824 г.—орд. св. Владиміра 4-ой степ.; въ 7-ой классъ со старшинствомъ съ 23 нояб. 1827 г.; 17 апр. 1831 г.—въ 6-ой классъ; 2 апр. 1833 г.—орд. св. Станислава 2-ой степ.; 11 іюн. 1837 г.—въ 5-й классъ; 10 сент. 1839 г.—орд. св. Станислава 2-ой степ. съ короною; 25 нояб. 1839 г.—старшій контролеръ; 17 окт. 1841 г.—орд. св. Анны 2-ой степ.; тамъ-же служилъ и въ 1844 г.; живъ въ 1846 г. . . . . 29.

55. **Ѳедоръ Ивановичъ**, род. 15 февр. 1802 г. въ с. Солоновкѣ; въ службѣ изъ 2 Кадетскаго Корпуса прапорщикомъ 1 мая 1821 г. 5-ой конно-артиллер. роты; 31 іюл. 1824 г.—въ 16-ую конно-артиллер. роту; 4 апр. 1828 г.—подпоручикъ; 27 мар. 1833 г.—зачисленъ по артиллеріи; 24 іюн. 1839 г.—поручикъ при отставкѣ; 20 іюл. 1843 г.—и. д. подлѣсничаго въ Черниговской губ.; 15 янв. 1845 г.—поручикъ Корпуса лѣсничихъ; 26 янв. 1846 г.—переименованъ въ лѣсничіе; 6 апр. 1846 г.—штабсъ-капитанъ; 22 нояб. 1849 г.—и. д. лѣсного ревизора въ той-же губерніи; 24 мар. 1852 г.—капитанъ; 7 іюн. 1852 г.—утвержденъ въ должности; 11 окт. 1854 г.—подполковникъ при отставкѣ; былъ въ походахъ: 1828 г., за дѣло 27 іюл.—орд. св. Анны 4-ой степ. съ надписью

„за храбрость“, при Шумлѣ; 1829 г.—при Силистріи, при Кулевчѣ контуженъ (30 іюл.) ядромъ въ правую ногу ниже колѣна; 1830 г.—въ Молдавіи и Валахіи; за нимъ Городницкаго у. родовыхъ 92 души и 904 дес. и благопріобрѣтенныхъ 9 душъ и 120 дес. земли (1854); его имѣніе Городницкаго у. въ с. Солоновкѣ 83 души м. п. и 512 дес. земли въ 1852 г. продавалась съ публичнаго торга . . . . . 29.

Ж. (27 апр. 1832 г. въ Петербургѣ) **Александра Александровна Козлова**, дочь колл. сов. Александра Петровича; помѣщица Устюжскаго у.; въ 1854 г. бездѣтны.

— **Анна Ивановна**, упомин. 1786—1803 . . . . . 29.

— **Марѳа Ивановна**, упомин. 1786 . . . . . 29.

— **Ирина Ивановна**, род. около 1783; ея имѣніе въ дер. Кузничахъ и с. Хотивлѣ, всего 329 дес., за долгъ Черниговскому Приказу обществ. призрѣнія, объявлено въ 1866 г. къ публичной продажѣ . . . . . 29.

— **Марія Ивановна**, род. 7 апр. 1784 г. въ с. Солоновкѣ; упоминается 1846 . . . . . 29.

За **Павломъ Ивановичемъ Миклашевскимъ**, чиновникомъ 8 класса † до 1846.

56. **Георгій Александровичъ**, род. 13 апр. 1829 г. въ с. Козляничахъ; капитанъ (1874) . . . . . 31.

Ж. **Александра Степановна Силичъ.**

57. **Николай Александровичъ**, упомин. въ 1832 г. . . . . 31.

58. **Валеріанъ Александровичъ**, род. 10 сент. 1831 г. въ с. Козляничахъ . . . . . 31.

— **Ульяна Александровна**, упомин. въ 1834 г. . . . . 31.

— **Софія Александровна**, род. 17 окт. 1832 г. въ с. Локоткахъ, Глуховскаго у. . . . . 31.

— **Екатерина Александровна** } родились 10 мар. 1834 г. въ с.
— **Варвара Александровна** } Локоткахъ . . . . . 31.

59. **Николай Васильевичъ**, отъ 1-го брака; род. 19 дек. 1833 г. въ с. Дяговѣ . . . . . 33.

— **Елена Васильевна**, отъ 2-го брака; род. 23 мая 1840 г. въ с. Козляничахъ . . . . . 33.

За **Александромъ Ивановичемъ Карпинскимъ.**

60. **Михаилъ Іосифовичъ**, род. 20 янв. 1830 г. въ Петербургѣ; въ службѣ съ 13 сент. 1844 г. фейерверкеромъ 4 класса въ Артиллер. училищѣ; 10 сент. 1848 г. переведенъ въ легкую № 2 батарею 10 артилл. бригады; 5 февр. 1849 г.—въ батарейную № 4 батарею 6 бригады; 12 авг. 1850 г. прикомандированъ къ бата-

рейной № 1 батареѣ учебной артилл. бригады для выдержанія въ артилл. отдѣленіи Военно-ученаго Комитета экзамена; 9 декабря 1850 г.—прапорщикъ 12 артилл. бригады; 2 сент. 1853 г.—подпоручикъ; 20 окт. 1855 г.—поручикъ; служилъ въ 15, 13, 20, 21 и 19 бригадахъ; 12 окт. 1860 года—прикомандированъ къ Прочно-Окопской крѣпостной артиллеріи; 26 авг. 1862 г.—штабсъ-капитанъ; былъ въ походахъ: 1849 г.—противъ венгровъ; 1854 г.—при Силистріи; 1859 г.—въ Дагестанѣ; † 12 нояб. 1863 г. въ Богодуховѣ, гдѣ и погребенъ . . . . . 34.

Ж. **Ольга Павловна Кульпановичъ-Пунинская**, † въ дек. 1897 г. во Владикавказѣ, гдѣ и погребена; во 2-мъ бракѣ за **Михаиломъ Ефимовичемъ Ассѣевымъ**, полковникомъ; дочь Шушинскаго плацъ-адъютанта.

61. **Валентинъ Іосифовичъ**, род. 14 авг. 1839 года въ Кіевѣ *); окончилъ курсъ Михайловскаго артилл. училища, служилъ въ 47 пѣх. Украинскомъ полку; начальникъ военно-инженерной дистанціи въ Семирѣченской области; † около 1882 года въ Омскѣ; холостъ . . . . . 34.

— **Софія Іосифовна**, род. 22 дек. 1825 г. въ Петербургѣ; † дѣвицей около 1871 г. . . . . 34.

— **Ольга Іосифовна**, род. 22 окт. 1835 г. въ Кіевѣ; † дѣвицей около 1886 г. . . . . 34.

— **Лидія Іосифовна**, род. 23 февр. 1841 г. † 1894 . . . . . 34.

За **Митрофаномъ Михайловичемъ Демидовскимъ**, колл. сов., предводителемъ дворянства Сосницкаго у.

62. **Иванъ Андреевичъ**, род. 21 іюл. 1836 г. въ с. Галицкомъ . 36.

63. **Романъ Андреевичъ**, род. 7 сент. 1839 г. въ с. Галицкомъ . 36.

64. **Григорій (Георгій?) Андреевичъ**, род. 23 апр. 1845 г. въ с. Галицкомъ . . . . . 36.

— **Анастасія Андреевна**, род. 25 окт. 1837 г. въ с. Галицкомъ; воспріемница **Татьяна Осиповна Лисенко**, жена колл. ассес. **Василія Лисенка**. . . . . 36.

— **Елисавета Андреевна**, род. 8 іюл. 1841 г. въ с. Галицкомъ. 36.

— **Юлія Андреевна**, род. 11 апр. 1843 г. въ с. Галицкомъ . . 36.

65. **Николай Виталіевичъ**, род. 9 мар. 1842 г. въ д. Гринькахъ, Кременчугскаго у.; учился во французскомъ пансіонѣ Гедуэна въ Кіевѣ и во 2-ой Харьковской гимназіи, курсъ коей окончилъ въ

---

*) Въ родосл. книгѣ гр. Г. А. Милорадовича (ч. VI, стр. 106) онъ названъ ошибочно Валеріаномъ.

1860 г.; въ 1865 г. окончилъ курсъ Университета св. Владиміра; мировой посредникъ въ Кіевской губ.; окончилъ курсъ Консерваторіи въ Лейпцигѣ; извѣстный малороссійскій композиторъ*). 37.

Ж.—**Ольга Александровна Де-Коннор**ъ.

66. **Виталій Виталіевичъ**, род. 27 іюн. 1843 г. въ с. Галицкомъ. 37.

67. **Андрей Виталіевичъ**, род. 1 іюл. 1851 г. въ с. Кагамликѣ, Кременчугскаго у. . . . . 37.

— **Софія Виталіевна**, род. 1 окт. 1849 г. въ с. Кагамликѣ . . 37.

За **Михаиломъ Петровичемъ Старицкимъ**, авторомъ драматическихъ и иныхъ произведеній на малороссійскомъ нарѣчіи.

— **Анна Ильинична**, род. 25 іюл. 1840 г. въ с. Клищинцахъ . 38.

68. **Иванъ Александровичъ**, род. 13 нояб. 1849 г. въ с. Клищинцахъ . . . . . 39.

VIII.

— **Прасковія Никитична** . . . . . 42.

За **Иваномъ Ивановичемъ Трабшею**, подполковникомъ (1829); его 1-я жена.

69. **Андрей Дмитріевичъ**, род. 13 (30?) нояб. 1811 г. въ с. Дяговѣ; въ 14 егерьскомъ полку (1830) . . . . . 43.

70. **Василій Дмитріевичъ**, род. 12 янв. 1817 года въ с. Дяговѣ; упомин. въ 1830 . . . . . 43.

71. **Иванъ Петровичъ**, упомин. въ 1820 г. . . . . 48.

— **Елисавета Петровна**, упомин. въ 1820 г. . . . . 48.

— **Елена Петровна**, упомин. въ 1820 г. . . . . 48.

— **Пульхерія Петровна**, упомин. въ 1820 г. . . . . 48.

72. **Николай Александровичъ**, отъ 1-го брака; род. 15 авг. 1815 г. въ м. Александровкѣ . . . . . 49.

73. **Александръ Александровичъ**, отъ 2-го брака; род. 21 ноября 1833 г. въ Черниговѣ . . . . . 49.

— **Варвара Александровна**, упомин. въ 1833 г. . . . . 49.

— **Елисавета Александровна**, отъ 2-го брака; род. 21 іюн. 1836 г. въ Черниговѣ . . . . . 49.

74. **Александръ Георгіевичъ**, род. 1864; † въ Италіи . . . . . 56.

75. **Эрастъ Михайловичъ**, род. 18 іюн. 1861 г. въ станицѣ Темиргоевской, Кубанской области; воспитывался въ Кіевской воен-

---

*) О немъ см. Біографіи композиторовъ съ IV–XX вѣкъ, съ портретами Москва, 1904, стр. 579—587.

ной гимназіи; окончилъ курсы Павловскаго военнаго училища и Николаевской Академіи Генеральнаго Штаба; съ 1881 г. – прапорщикъ 18 артилл. бригады; затѣмъ служилъ въ 5 бригадѣ; съ 1897 г. служитъ въ Генеральномъ Штабѣ; дѣлопроизводитель Канцеляріи военнаго министерства (1911); генералъ-маіоръ (1911) . . 60.

Ж. **Екатерина Александровна Домонтовичъ**, дочь штабсъ-капитана.

76. **Михаилъ Михайловичъ**, род. въ янв. 1864 г. въ с. Козляничахъ, Сосницкаго у.; воспитывался въ Нижегородской военной гимназіи; окончилъ курсъ Александровскаго военнаго училища; служилъ въ Терско-Дагестанской крѣпостной артиллеріи; полковникъ, осматривающій оружіе въ Заамурскомъ округѣ пограничной стражи; холостъ . . . . . 60.

77. **Вячеславъ Андреевичъ** . . . . . 67.

78. **Викторъ Андреевичъ** . . . . . 67.

79. **Григорій Андреевичъ** . . . . . 67.

— **Наталія Андреевна** . . . . . 67.

IX.

80. **Эрастъ Эрастовичъ**, род. 2 дек. 1897 г. въ им. Грязнѣ, Городнянскаго у.; кадетъ Перваго Кадетскаго Корпуса (1911) . . 75.

81. **Иванъ Эрастовичъ**, род. 29 сент. 1899 г. въ им. Грязнѣ; кадетъ Перваго Кадетскаго Корпуса (1911) . . . . . 75.

82. **Александръ Эрастовичъ**, род. 18 іюня 1902 года въ Петербургѣ . . . . . 75.

— **Екатерина Эрастовна**, род. 18 авг. 1893 г. въ им. Грязнѣ . 75.

— **Людмила Эрастовна**, род. 7 окт. 1894 г. въ Петербургѣ . . 75.

— **Анна Эрастовна**, род. 22 окт. 1903 г. въ Петербургѣ . . . 75.

Въ роспись не вошли:

1. **Марія Ивановна Лисенкова**, вдова, жила въ с. Дяговѣ (1781).

— **Матрона**, род. 22 мая 1781 г. въ с. Дяговѣ; воспріемница госпожа **Ирина Григоріева Лисенкова**. . . . . 1.

2. **Елена Л.**, дочь † бунчуковаго товарища. За (1786) **Евстафіемъ Ѳедоровичемъ Герасименкомъ**, колл. регистраторомъ (1786).

3. **Максимъ Осиповичъ Лысенковъ**, надв. совѣтникъ, кавалеръ орд. св. Владиміра 4-ой степ. † 20 мар. 1803 г.

4. **Ѳедоръ Ильичъ Лысенко**, род. 12 февр. 1751 г.; ротмистръ въ отставкѣ; служилъ въ Харьковскомъ легкоконномъ полку; † 29 апр. 1832 г., погребенъ въ г. Тимѣ, Курской губ. На надгробіи

его, кромѣ датъ, сказано: „жилъ 81 годъ, 2 мѣсяца, 17 дней; въ жизни своей на войнѣ самъ взялъ Костюшко въ плѣнъ“. О его могилѣ см. „Русскій Инвалидъ“ 1903 г., № 218.

5. **Екатерина Ивановна Л.**, за **Эммануиломъ Григорьевичемъ Кольчевскимъ**, колл. регистраторомъ, род. 1776 † около 1815—1818 г.

6. **Александра Петровна Л.**, за **Дмитріемъ Яковлевичемъ Рейхъ-Топольницкимъ**, корнетомъ (1830); его 1-ая жена.

7. . . . . **Лисенко.** Ж. **Софія Моисеевна Маслова**, род. 1845, дочь колл. ассесора.

8. **Екатерина Михайловна Л.**, за **Ильей Гавриловичемъ Радкевичемъ**, статскимъ совѣтникомъ (1874).

9. **Иванъ Л.**, подпоручикъ 41 пѣх. Селенгинскаго полка; за отличіе при большой вылазкѣ 24 окт. 1854 г. изъ Севастополя произведенъ въ поручики.

10. **Николай Петровичъ Л.** Ж. **Аѳанасія Порфирьевна Александровичъ**, дочь секундъ-маіора (XIX в.).

11. **Эрастъ Михайловичъ Л.**, отставной штабсъ-капитанъ (1875); вѣроятно—сынъ № 40-го.

12. **Михаилъ Ивановичъ Л.**, коллеж. совѣтникъ; † 7 дек. 1889 г. на 74 году; погребенъ на Черниговскомъ городскомъ кладбищѣ (надгробіе).

13. **Ольга Васильевна Л.**, вдова полковника, † 2 февр. 1910 г., погребена въ Петербургѣ на Волковомъ кладбищѣ („Новое Время“ 1910 г., № 12176).

14. **Александръ Александровичъ Л.**, подполковникъ Главнаго Управленія Генеральнаго Штаба, † 20 апр. 1910 г. въ Петербургѣ.

Совершенно другого происхожденія слѣдующая вѣтвь рода Лисенковъ.

I.

1. **Иванъ Лисенко**, сотенный атаманъ, потомъ корнетъ.

II.

2. **Михаилъ Ивановичъ**, титул. совѣтникъ (1837); житель с. Тимоновичъ, Новозыбковскаго у. (1817). . . . . 1.

3. **Тимоѳей Ивановичъ**, колл. регистраторъ . . . . . 1.

4. **Павелъ Ивановичъ**, колл. регистраторъ (1850) . . . . . 1.

Ж. (съ 11 мая 1819 г. въ с. Янджуловкѣ, Новозыбковскаго у.) **Дарія Ивановна Мархоленко**, род. 17 мар. 1801 или 1802 г., дочь колл. регистратора.

— **Евгенія Ивановна**. . . . . 1.

За **Василіемъ Васильевичемъ Рубцомъ**, помѣщикомъ Новозыбковскаго у. (1817).

III.

— **Прасковія Павловна**, род. 1825. . . . . 4.

За (съ 24 сент. 1844 г. въ с. Тимоновичахъ) **Михаиломъ Ананіевичемъ Брежинскимъ**, штабсъ-капитаномъ, род. 1815.

Вѣроятно, сюда же нужно отнести слѣдующихъ лицъ:

1. **Ѳедоръ Л.**, дворянинъ † до 1808.

2. **Леонтій Ѳедоровичъ**, житель м. Симеоновки. Ж. (съ 12 янв. 1808 г. въ Афанасіевской церкви г. Погара) **Акилина Мокіевна Михаленко**, дочь ратмана Погарскаго магистрата.

Существуютъ еще другіе роды Лисенковъ, иного происхожденія.

Лисицы.

(родъ угасшій).

I.

1. **Павелъ Лисица,** полковникъ Чечельницкій (1673); полковникъ Брацлавскій (1674); „подъ Оржищевымъ убитъ отъ непріятелей“.

II.

2. **Иванъ Павловичъ,** Брацлавскій полковникъ; охочепѣхотный полковникъ; знатный войсковой товарищъ (1685—1691); въ 1685 г. „посыланъ былъ въ Царьградъ къ патріархамъ отъ митрополіи Кіевской, чтобы оную митрополію святѣйшій Константинопольскій патріархъ уступилъ и отдалъ подъ благословеніе святѣйшаго Московскаго и всея Россіи и всѣхъ сѣверныхъ странъ патріарха, и по той его посылкѣ та митрополія святѣйшему Московскому патріарху уступлена и совершенно отдана“; участвовалъ въ Чигиринскихъ и обоихъ Крымскихъ (1687 и 1689 г.г.) походахъ.—Получилъ отъ гетмана Самойловича во владѣніе с. Пекари, Красноколядинской сотни; получилъ подтвердительный гетмана Мазепы универсалъ на с. Пекари и мельницу съ греблею и ставкомъ въ с. Локоткахъ, Воронежскаго у., которая принадлежала раньше гетману и за которую онъ заплатилъ въ войсковую казну 1,100 золотыхъ; въ 1689 г. получилъ отъ гетмана Мазепы универсалъ на с. Рогинцы, Роменской сотни, съ мельницами на р. Ромнѣ и другихъ рѣчкахъ; 12 мар. 1690 г. получилъ царскую грамоту на всѣ эти имѣнія; 18 апр. 1691 г., въ с. Пекаряхъ, продалъ „яръ, за чотири рублѣ, прозиваемій Синичій, ведле футора Федкова“, славетному пану Данилу Порубайленку, значному товаришу войсковому, жителю Смѣлянскому *) . . . . . 1.

*) Румянц. Опись Малор., полкъ Лубенскій, сотня Смѣлянская.

III.

3. **Досифей Ивановичъ,** „монахъ, въ Коллегіумѣ братскомъ Кіевскомъ науки трактуючій“ (1716); продалъ своимъ зятьямъ отцовскія имѣнія: с. Пекари (Прилуцкаго полка) и с. Рогинцы (Лубенскаго полка) съ двумя млинами. . . . . 2.

— **Марія Ивановна Лисичовна** первая, ея духовное завѣщаніе—1731 г. . . . . 2.

За (1716) **Андреемъ Стаховичомъ,** Городницкимъ сотникомъ (1691—1715) † 1715.

— **Марія Ивановна Лисичовна** вторая, вдова въ 1733 г.; за нею с. Савинцы, Конотопской сотни . . . . . 2.

За (1716) **Василіемъ Андреевичемъ Дорошенкомъ,** Сосницкимъ сотникомъ (по 1723 г.) † до 1733 г. *).

Неизвѣстно, принадлежитъ-ли къ этому роду:

1. **Яковъ Лисица,** студентъ Кіевской Академіи (1699) **); вѣроятно—одно лицо съ № 3-мъ?

*) Въ I томѣ „Малоросс. Родосл.“ (стр. 452) ошибочно указано, что на дочери Ивана Лисицы былъ женатъ Андрей Дорофеевичъ Дорошенко.

**) Рѣчь и отчетъ о состояніи Кіевск. Дух. Академіи за 1900—1901 учебн. годъ, стр. 61.

Лихопои и Лихопои-Башевскіе *).

I.

1. **Филонъ Лихопой,** „атаманъ кошовій войска ихъ царского пресвѣтлого величества запорожского низового“ (1688); ѣздилъ посломъ отъ Сѣчи Запорожской въ Москву (1689); Опошанскій сотникъ, Гадяцкаго полка (1697—1703) **).

II.

2. **Петръ Филоновичъ,** полковой сборщикъ Гадяцкаго полка (1727); значковый товарищъ того-же полка (1755) . . . . . 1.

III.

3. **Никита Петровичъ,** род. около 1732 г.; козакъ и житель м. Опошняго (1754), † до 1786 . . . . . 2.

Ж. **Наталія Гриѣвна,** род. около 1734 г.

4. **Игнатій Петровичъ.** . . . . . 2.

5. **Прокофій Петровичъ,** род. 1724—1737; козакъ и житель м. Опошняго (1754); выборный козакъ с. Поповки, Миргородскаго у. (1782); обыватель с. Поповки (1786); старшинскій сынъ (1790); владѣлъ хут. Яблучнымъ и имѣлъ въ Поповкѣ 11 душъ (1800); его духовное завѣщаніе—1 мая 1798 г.; † 25 іюн. 1800 г. . . . 2.

Ж. **Анастасія Ильинична** . . . . . , род. 1733—1734; † 20 окт. 1821 г. въ с. Поповкѣ.

IV.

6. **Данило Никитичъ,** упоминается въ 1786 г. . . . . 3.

7. **Николай Никитичъ,** род. около 1750 г.; упомин. въ 1786 г. . 3.

---

*) Роспись дополнена свѣдѣніями, полученными отъ А. В. Лихопой-Башевскаго (№ 36).

**) О немъ см. „Кіевскую Старину“ 1885 г., іюль, стр. 399, 445—446.

8. **Яковъ Никитичъ**, род. около 1752 г., канцелярист (1786) . 3.

9. **Ѳедоръ Игнатьевичъ (Башевскій, Башевскій-Лихопой)**, канцелярист (1786); жилъ въ с. Диканькѣ . . . . . 4.

Ж. (1793) **Ульяна** . . . . . .

10. **Сила Прокофьевичъ**, род. 1756; упомин. въ 1795 г. . . . . 5.

Ж. **Евдокія Матвѣевна** . . . . . , род. 1767 г.

11. **Григорій Прокофьевичъ**, род. 1764; 19 дек. 1786 г. въ службѣ сержантомъ; 13 февр. 1787 г.—подпрапорщикъ Бѣлевскаго пѣхотнаго полка; прапорщикъ (1792—1825); жилъ въ с. Поповкѣ; † 18 февр. 1845 г. въ с. Поповкѣ . . . . . 5.

Ж. 1) (1808) **Марія Осиповна** . . . . . , род. 1784;

2) (1825) **Прасковья Ивановна** . . . . . род. 1792.

12. **Степанъ Прокофьевичъ**, род. 1766; при дѣлахъ Миргородскаго нижняго земскаго суда (1795) . . . . . 5.

Ж. (1795) **Анна Акимовна** . . . . . , род. 1768, родомъ изъ с. Поповки.

13. **Ѳома Прокофьевичъ**, род. 1778; упомин. въ 1795 г. . . . . 5.

— **Агриппина Прокофьевна**, род. 1768—1771 . . . . . 5.

За (1795) . . . . . , корнетомъ, жителемъ м. Опошняго (1795).

— **Елена Прокофьевна**, род. 1774; дѣвица въ 1795 г. . . . . 5.

— **Марія Прокофьевна**, род. 1776; † 1791 . . . . . 5.

V.

14. **Степанъ Ѳедоровичъ**, род. 1795; губернскій секрет. (1821) . 9.

15. **Осипъ Ѳедоровичъ**, род. 1797 . . . . . 9.

16. **Никита Ѳедоровичъ**, род. 1803 . . . . . 9.

17. **Петръ Ѳедоровичъ**, род. 1804 . . . . . 9.

18. **Алексѣй Ѳедоровичъ**, род. 1807 . . . . . 9.

19. **Максимъ Ѳедоровичъ**, род. 1814 . . . . . 9.

Ж. **Екатерина Ивановна** . . . . . .

— **Марія Ѳедоровна**. . . . . 9.

— **Татьяна Ѳедоровна** . . . . . 9.

20. **Александръ Силичъ**, род. 1784—1790 . . . . . 10.

21. **Василій Силичъ**, род. 1792 . . . . . 10.

22. **Ульянъ Силичъ**, род. 1794; коллежскій ассесоръ, совѣтникъ Исполнительной Экспедиціи Омскаго Губернскаго Правленія (1832); 1 нояб. 1838 г. получилъ орд. св. Станислава 3-ей степ.; коллежскій совѣтникъ, совѣтникъ Пограничнаго управленія Сибирскихъ киргизовъ (1843). . . . . 10.

Ж. **Ольга Алексѣевна** . . . . . .

— **Марія Силична**, род. 1793 . . . . . 10.

23. **Александръ Григорьевичъ**, род. 1806 . . . . . 11.

24. **Иванъ Григорьевичъ**, род. 1808 . . . . . 11.

25. **Викторъ Григорьевичъ**, род. 1814; титулярный совѣтникъ (1852) . . . . . 11.

26. **Михаилъ Григорьевичъ**, род. 26 авг. 1820 г. въ с. Поповкѣ; губернскій секретарь (1852) . . . . . 11.

Ж. **Варвара Даниловна** . . . . . .

27. **Василій Григорьевичъ**, род. 1824 . . . . . 11.

— **Марія Григорьевна**, род. 1811 . . . . . 11.

— **Анна Григорьевна**, род. 1814 . . . . . 11.

— **Александра Григорьевна**, род. 1819 . . . . . 11.

28. **Иванъ Степановичъ**, род. 1792 . . . . . 12.

29. **Яковъ Степановичъ**, 16 сент. 1810 г.—въ службѣ въ Зѣньковскомъ уѣздномъ судѣ канцеляристомъ; 31 дек. 1816 г.—коллежскій регистраторъ; 31 дек. 1819 г.—губернскій секретарь; 31 дек. 1822 г.—коллежскій секретарь; 19 февр. 1823 г.—уволенъ; 8 янв. 1824 г.—въ Зѣньковскомъ повѣтовомъ судѣ земскій подсудокъ; 4 янв. 1827 г.—коморникъ Зѣньковскаго подкоморскаго суда; 31 дек. 1829 г.—титулярный совѣтникъ; 9 янв. 1830 г.—судья Зѣньковскаго повѣтоваго суда; 4 окт. 1833 г.—уволенъ; у него Зѣньковскаго повѣта родовыхъ въ хут. Яблучанскомъ 6 м. пола душъ и 100 дес. земли, пріобрѣтенныхъ въ с.с. Іордановкѣ и Поповкѣ 7 м. п. душъ и 600 дес. земли (1833) . . . . . 12.

Ж. 1) . . . . . † до 1833;

2) **Мавра Григорьевна** . . . . . .

30. **Василій Степановичъ (Лихопой-Башевскій)**, род. 1830; коллежскій совѣтникъ; служилъ сперва судебнымъ приставомъ въ Кременчугѣ, а затѣмъ въ Интендантствѣ; † 8 іюл. 1889 г. въ Кременчугѣ, гдѣ и погребенъ на городскомъ кладбищѣ . . . . . 12.

Ж. 1) **Анастасія Прокофьевна Куликъ** † 1869 г. въ Полтавѣ;

2) **Вѣра Михайловна Жуковская** † 1891 г. въ Кременчугѣ.

VI.

31. **Семенъ Максимовичъ (Лихопой-Башевскій)**, род. 28 іюл. 1847 г. въ с. Диканькѣ; кандидатъ физико-математическихъ наукъ; инженеръ путей сообщенія; завѣдывалъ казенными шоссе южнаго берега Крыма; гласный Севастопольской городской думы, выдающійся общественный дѣятель Крыма; † 1906 г., въ Ялтѣ . . . 19.

Ж. . . . . .

32. **Степанъ Ульяновичъ**, род. 1 апр. 1863 г. въ с. Шенгирѣевкѣ, Зѣньковскаго у.; студентъ Университета свят. Владиміра (1886) . . . . . 22.

33. **Василій Михайловичъ**, род. 1 янв. 1852 года въ м. Грунѣ, Зѣньковскаго у.; коллежскій секретарь (1875—1877); статскій совѣтникъ, членъ Полтавскаго Окружного Суда (1897) . . . . . 26.

Ж. **Марія Григорьевна Лазаревичъ.**

34. **Герасимъ Яковлевичъ**, отъ 2-го брака; род. 9 авг. 1836 г. въ с. Іордановкѣ, Зѣньковскаго у.; унтеръ-офицеръ кирасирскаго вел. кн. Елены Павловны полка (1853); прапорщикъ, въ 1860 г. переведенъ въ Стародубовскій кирасирскій полкъ; 1 февр. 1862 г.—уволенъ въ запасъ . . . . . 29.

35. **Иванъ Яковлевичъ**, отъ 2-го брака; род. 21 авг. 1843 г. въ с. Іордановкѣ . . . . . 29.

— **Марія Яковлевна**, отъ 2-го брака; род. 10 окт. 1833 г. въ с. Іордановкѣ. . . . . 29.

— **Анастасія Яковлевна**, отъ 2-го брака; род. 14 дек. 1834 г. въ с. Іордановкѣ . . . . . 29.

36. **Александръ Васильевичъ (Лихопой-Башевскій)**, род. 1859 г. въ Полтавѣ; отъ 1-го брака; капитанъ 14 Сапернаго баталіона (1902); подполковникъ, командиръ Усть-Двинской крѣпостной саперной роты (1908); съ іюн. 1908 г.—помощникъ командира 14 Сапернаго баталіона; холостъ . . . . . 30.

37. **Василій Васильевичъ**, отъ 2-го брака; род. 1877 г. въ Кременчугѣ . . . . . 30.

38. **Николай Васильевичъ**, отъ 2-го брака; род. 1879 г. въ Кременчугѣ; штабсъ-капитанъ 35 пѣх. Брянскаго генералъ-адъютанта князя Горчакова полка (1908) . . . . . 30.

Ж. **Клавдія Александровна Эвенбахъ.**

— **Евдокія Васильевна**, отъ 1-го брака; род. 1861 г. въ Полтавѣ . . . . . 30.

За . . . . . **Харчевниковымъ**, статск. совѣтникомъ, †.

— **Александра Васильевна**, отъ 1-го брака; род. 1863 года въ Полтавѣ . . . . . 30.

За . . . . . **Эвенбахъ**, надворн. совѣтникомъ, † . . .

VII.

— **Ольга Семеновна**, род. 1880 г. въ Севастополѣ . . . . . 31.

39. **Владиміръ Васильевичъ**, род. 28 іюн. 1875 г. въ м. Грунѣ, Зѣньковскаго у.; студентъ Харьковскаго Университета (1897) . 33.

40. **Александръ Васильевичъ**, род. 14 мар. 1877 г. въ м. Грунѣ. 33.
— **Надежда Васильевна**, род. 11 сент. 1889 . . . . . 33.
— **Елена Васильевна**, род. 23 сент. 1891 . . . . . 33.

Въ роспись не вошла:

1. **Прасковія Васильевна Башевская-Лихопой**, учительница гигіены въ Александровской гимназіи въ Петербургѣ; † 30 нояб. 1908 г., погребена на Смоленскомъ кладбищѣ въ Петербургѣ („Новое Время“ № 11755).

Считаемъ умѣстнымъ привести здѣсь любопытный универсалъ кошевого атамана Филона Лихопоя:

Хвилонъ Лихопой, Атаманъ кошовий войска ихъ Царского Пресвѣтлого величества Запорозкого низового з товариствомъ.

Доброго здоровя узичивши милостямъ вашимъ и вшелякихъ радостнихъ потѣхъ, неиначей яко сами собѣ, а при той нашой зичливости нехай вамъ будетъ вѣдомо, братіи нашой милой, ижъ законники монастира Мгарского Лубенского, которіи зостаютъ на стану Самарскомъ, на мѣсцу отца Палладія Крутого, брата своего, за вѣдомомъ и позволеніемъ нашимъ войсковимъ, которіи то законники били челомъ намъ, всему войску Запорозкому низовому в посполитой радѣ нашой, на товариство фортеціи нашой войсковой Кодацкой и на товариство Самарское, а именно на самого Севрука, которое то товариство, неуважніи голови, припрепомнѣвши боязнь бозкую и карность срогую войсковую, чинятъ кривду и перешкоду в половю рибы и самихъ зневажаютъ. Зачимъ теперъ мы, войско Запорозкое низовое, даемо имъ сей нашъ унѣверсалъ с притисненнемъ печати нашой войсковой за для лѣпшой моци и потверженя, варуючи тое симъ нашимъ унѣверсаломъ и приказуючи тое и грозячи срокгою карностію нашею войсковою, вамъ, пану Полковнику Кодацкому и всему товариству, знайдуючомуся на фортеціи нашой войсковой Кодацкой, такъ тежъ и Атаману Самарскому зо всѣмъ товариствомъ, таковий приказъ нашъ войсковий, абисте вы, якъ старший, такъ и менший, ни в чомъ симъ законникомъ на стану томъ жадной кривди и долегливости не чинили и самихъ ихъ не зневажали под срокгимъ каранемъ войсковимъ. А оніи законники повинни будутъ зоставати тамъ, на томъ стану Самарскомъ, на давніомъ

звичаю и постановеню, якъ зоставалъ братъ ихъ небощикъ Палладий Крутий, а васъ и повторе и подесяте упоминаемъ и приказуемъ, абысте кривди имъ и перешкоди жадной не чинили, а при томъ вамъ зостаемо. З Коша Іюля 13, 1688 року.

В подлинномъ таковъ подписъ:

Звишъ менованний Атаманъ Кошовий з товариствомъ. Мѣсто печати войсковой.

(Акты Мгарскаго Лубенскаго монастыря въ копіяхъ 1729 года, рукопись, лл. 88–89).

Лишины и Лишени*).

Существуетъ два рода этого имени, повидимому, совершенно различнаго происхожденія.

1. Потомство Ѳедора Лишня (?).

I.

1. **Ѳедоръ,** жилъ въ половинѣ XVII вѣка.

II.

2. **Іосифъ Ѳедоровичъ,** жилъ во второй половинѣ XVII в. . 1.

III.

3. **Василій Іосифовичъ Лишень,** житель с. Высокаго, Мглинской сотни (1703); 21 ноябр. 1703 г. продалъ Мглинскому сотнику Ивану Романовскому (Ракушкѣ—) за 9 золотыхъ „власный свой сѣножатній ложокъ ниже села Высокого, пашни на шостце гоней три и плятчикъ селидебній“ . . . . . 2.

IV.

4. **Тимоѳей Васильевичъ,** съ 21 февр. 1727 г.—Мглинскій городовой атаманъ; то-же въ 1728 г.; Мглинскій наказный сотникъ (апр. 1727); атаманъ куреня Высоцкаго (дек. 1728—1735); 7 нояб. 1736 г.—значковый товарищъ; то-же, но въ отставкѣ (1743—1745); 15 іюн. 1745 г.—войсковой товарищъ; то-же, но въ отставкѣ (1757); за службы дѣда и отца получилъ съ братьями 31 іюля

---

*) Въ XVIII и въ первой половинѣ XIX вѣка члены этого рода назывались Лишнями (единств. ч.—Лишень) и Лишнями-Дудицкими, и только начиная со второй половины прошлаго вѣка усвоили себѣ написаніе Лишиныхъ.

1730 г. универсалъ гетмана Апостола на купленные грунты съ поселенными людьми въ с. Великой Дубровѣ, Нивномъ, Костяничахъ, Шевердахъ, Осколковѣ и Высокомъ; 14 іюл. 1744 г. получилъ универсалъ Генеральной Войсковой Канцеляріи на с. Великую Дуброву и Нивное; жилъ въ с. Высокомъ; 26 авг. 1757 г. распредѣлилъ свое имѣніе между дѣтьми и внуками: Степаномъ Трощановскимъ и Петромъ и Гаврилой Тарасевичами; неграмотный . . . . . 3.

Ж. . . . . .

5. **Денисъ Васильевичъ,** упоминается въ 1730 г. . . . . 3.

Ж. . . . . .

6. **Мартынъ Васильевичъ,** Мглинскій сотенный хоружій (1723—1731); жилъ въ с. Высокомъ (1731); неграмотный; † до іюл. 1743. 3.

Ж. . . . . **Степановна Подлузская,** дочь козака с. Высокаго (1723—1732).

V.

7. **Ѳедоръ Тимоѳеевичъ,** род. около 1710 г.; 7 нояб. 1736 г.—значковый товарищъ Стародубовскаго полка (вмѣстѣ съ отцомъ); полковой Стародубовскій коммиссаръ при Астраханскомъ драгунскомъ полку (1746); 13 сент. 1757 г.—войсковой товарищъ при отставкѣ; то-же въ 1785 г.; былъ въ походѣ подъ Очаковъ, въ Турецкую кампанію правилъ за сотника; Стародубовскій полковой коммиссаръ (1770); 5 сент. 1726 г. купилъ въ с. Высокомъ и дер. Шевердахъ грунты отъ Маѳы Скоруповны Михайловой Есимонтовской; по запису отца 1757 г. получилъ въ с. Высокомъ дворъ, мельницу, часть подданныхъ тамъ-же (6 душъ), половину с. Великой Дубровы и подданныхъ въ с. Лопазнѣ; за нимъ въ с. Великой Дубровѣ 80, Лопазнѣ 34, с. Высокомъ 12, Шевердахъ 1 и с. Велюханахъ 1 душа (1764); въ д. Ельнѣ подсосѣдковъ 14 дв., 14 хатъ, въ с. Лопазнѣ 31 дв., 31 х., и въ слоб. Придачѣ 18 дв., 22 хаты (1781); въ іюнѣ 1785 г. распредѣлилъ свои имѣнія между дѣтьми; † до 1794; жилъ въ с. Высокомъ (1779) . 4.

Ж. **Елена Григорьевна** . . . . . , род. около 1714 г.

8. **Моисей Тимоѳеевичъ,** 7 нояб. 1736 г.—значковый товарищъ Стародубовскаго полка (вмѣстѣ съ отцомъ); то-же въ 1757 г.; по запису отца 1757 г. получилъ хут. Кадяцкій съ мельницею и подданныхъ съ дворами и грунтами въ Костяничахъ, Шевердахъ, Осколковѣ и Киптяхъ; † до 1780 . . . . . 4.

Ж. **Евдокія Ивановна** . . . . . , род. около 1735 г.; жила въ Кадяцкѣ (1780).

9. **Андрей Тимоѳеевичъ**, род. 1713 *); въ службѣ съ 1736 года войсковымъ канцеляристомъ въ Генеральной Войсковой Канцеляріи; въ 1740 г., когда по Высочайшему указу повелѣно было Генеральной Войсковой Канцеляріи архиву, въ непорядкѣ тогда находившуюся, разобрать и въ настоящій порядокъ привесть, опредѣленъ былъ къ содержанію и разбору той архивы и содержалъ онъ, Лишень, оную архиву самъ одинъ, а разобравъ, и привелъ въ подлежащій порядокъ з опредѣленними отъ Генеральной Войсковой Канцеляріи подъ его смотрѣніе войсковыми до 25 человѣкъ канцеляристами, и былъ въ содержаніи и разборѣ той архивы безсмѣнно чрезъ три года, т. е. съ 1740 по окончаніе 1742; 14 мар. 1748 г.—бунчуковый товарищъ; въ 1751 г. былъ въ числѣ депутаціи при поздравительной встрѣчѣ гетмана (графа Разумовскаго); 13 іюл. 1751 г. ему съ бунчуковыми товарищами Петромъ Лащинскимъ, Григоріемъ Богдановичемъ, Иваномъ Велецкимъ, Романомъ Затыркевичемъ и Петромъ Андрѣяшевичемъ велѣно присутствовать при церемоніи чтенія грамоты на гетманство и выносѣ гетманскихъ клейнотовъ въ церковь—„въ добромъ убранствѣ, на коняхъ верхамы“, причемъ они должны были ѣхать рядомъ „съ паратною лошадью его ясневельможности зъ сребранними литаврами“; 11 окт. 1751 г. назначенъ въ слѣдственную коммиссію, учрежденную мимо Генеральной Войсковой Канцеляріи и Войскового Суда, о насиліяхъ старшины Черниговскаго полка надъ козаками, о чемъ ими была подана жалоба еще въ 1744 г. во время шествія Ея Имп. Величества черезъ Малую Россію въ Кіевъ; былъ въ этой коммиссіи по 24 мар. 1754 г.; въ іюнѣ 1752 г. ему съ Стародубовскимъ полковымъ есауломъ Степаномъ Косачемъ поручено „имѣющоесь при полковой Черниговской Канцеляріи в наличности руже вѣрно освидѣтельствовать“; въ іюнѣ 1755 г. назначенъ къ присутствію въ Полковой Стародубовской Канцеляріи; въ 1756 и 1757 г.г. покупалъ въ Мглинѣ провіантъ и фуражъ на драгунскіе полки; въ 1759 г. разбиралъ земельную тяжбу между бунчуковыми товарищами Шираями; въ 1760 г. „слѣдовалъ“ въ коммиссіи дѣло о потаемномъ провозѣ въ м. Душатинѣ табаку за границу; въ 1761 г. былъ при домѣ его ясневелможности въ надлежащемъ чину его приборѣ на смотрѣ; въ 1761 г.—въ коммиссіи генеральнаго есаула Жоравки о собираніи отъ старшинъ, бунчуковыхъ, войсковыхъ

*) Его собственное показаніе (Харьк. Историч. Архивъ, № 3705), откуда почерпнуты и слѣдующія за симъ свѣдѣнія о его службѣ.

и значковыхъ товарищей сказокъ о ихъ службахъ; 17 нояб. 1763 г.—уволенъ отъ службы; бунчуковый товарищъ (1767); по запису отца 1757 г. получилъ дворъ въ г. Мглинѣ, с. Нивное съ мельницею и подданническіе дворы въ с. Нетяговкѣ и Велюханахъ; † до 1775 . . . . . 4.

Ж. (1759) **Анастасія Андреевна Рубецъ**, дочь Стародубовскаго полкового судьи.

10. **Прокофій Тимоѳеевичъ**, войсковой канцеляристъ (1757); 6 іюл. 1760 г.—войсковой товарищъ; то-же въ 1765 г.; по запису отца 1757 г. получилъ дворъ старый въ с. Высокомъ, половину с. Великой Дубровы съ мельницей и слоб. Ельню; † до 1779 . 4.

Ж. **Татьяна Васильевна** . . . . . , род. около 1725 г.; вдова въ 1779 г., живетъ въ с. Высокомъ.

11. **Иванъ Денисовичъ**, значковый товарищъ въ отставкѣ (1783); за нимъ въ Короповскомъ у. м. 6, ж. 3 души (1783) . . . . . 5.

Ж. **Евдокія** . . . . . , дочь козака.

12. **Евстафій Денисовичъ**, упомин. 1789 г. . . . . 5.

13. **Петръ Денисовичъ**, упомин. въ 1789 г. . . . . 5.

14. **Алексѣй Денисовичъ**, упомин. въ 1789 г. . . . . 5.

15. **Трофимъ Мартыновичъ**, упомин. въ 1732 г.; козакъ сотни Мглинской, житель с. Высокаго (1741); священникъ с. Великой Дубровы (февр. 1746) . . . . . 6.

16. **Василій Мартыновичъ**, упомин. въ 1743 г.; грамотный . . 6.

17. **Степанъ Мартыновичъ**, упомин. въ 1743 г.; грамотный . . 6.

VI.

18. **Петръ Ѳедоровичъ**, есаулъ (1757—1763) и судья полковой Стародубовскій (1765—1766); † 1766 . . . . . 7.

Ж. **Прасковія Степановна Косачъ** *), дочь Стародубовскаго полкового писаря.

19. **Михаилъ Ѳедоровичъ**, 18 февр. 1780 г.—полковой есаулъ; то-же въ 1795 г.; засѣдатель Мглинскаго земскаго суда (1783); за нимъ въ с. Лопазнѣ 26 дв., 26 хатъ (1781); въ с. Великой Дубровѣ м. 24, ж. 29 душъ (1782); по запису отца 1785 г. получилъ въ с. Великой Дубровѣ селитьбу, 20 душъ подданныхъ, половину мельницы и грунты въ с. Нетяговкѣ; за нимъ въ с. Великой Дубровѣ м. 63, ж. 48 душъ (1795) . . . . . 7.

Ж. **Ульяна Демьяновна Бутовичъ**, дочь бунчуковаго товарища.

*) Румянц. Опись Малор., п. Старод., т. 78, л. 15.

20. **Степанъ Ѳедоровичъ,** род. около 1743 г.; полковой канцелярист (1781—1782); поручикъ (1795—1816); за нимъ въ д. Пестриковкѣ 9 дв., 16 хатъ, подсосѣдковъ въ с. Лопазнѣ 10 дв., 10 хатъ (1781); въ с. Великой Дубровѣ м. 6, ж. 5 душъ (1782); по запису отца 1785 г. получилъ въ с. Великой Дубровѣ селитьбу, половину мельницы и 27 душъ подданныхъ, и въ с. Велюханахъ м. 14, ж. 12 душъ со всѣми землями; жилъ въ с. Великой Дубровѣ (1792); за нимъ въ с. Великой Дубровѣ дворовыхъ м. 9, ж. 7, крестьянъ м. 62, ж. 41 душа (1795); тамъ-же дворовыхъ м. 4, ж. 7, крестьянъ м. 85, ж. 77 душъ (1816); † до 1834; за его наслѣдниками числилось въ с. Великой Дубровѣ 102 души и дворовыхъ 3 души, въ с. Осколковѣ 8 и дерев. Велюханахъ 5 душъ (1834) . . . . . 7.

Ж. **Екатерина . . . . . Слѣпушкина,** дочь поручика.

21. **Григорій Ѳедоровичъ,** въ службѣ съ 17 нояб. 1765 г. въ Ростовскомъ карабинерномъ полку; переведенъ затѣмъ въ Маріупольскій легкоконный полкъ; былъ въ походахъ: 1768 г.—въ Польшѣ; 1769 и 1770 г.г.—при штурмѣ и взятіи Бендеръ, Кефы и Перекопской линіи; съ 1770 года—прапорщикъ; въ 1771—1773 г.г.—въ Крыму; въ 1774—1775 г.г.—на Кубани въ трехъ сраженіяхъ и многихъ стычкахъ; въ 1775 году—употребленъ въ Оренбургскую экспедицію въ отряженныхъ партіяхъ при самомъ Оренбургѣ, Саратовѣ и Астрахани; съ 1776 года—вновь въ Крыму „при разогнаніи татарскихъ толпъ и при заключеніи мира“ до 1784 года; съ 1784 г.—секундъ-маіоръ при отставкѣ; дворянскій засѣдатель 7 класса въ Новгородсѣверскихъ верхнемъ земскомъ Судѣ и въ Приказѣ общественнаго призрѣнія въ теченіе 6 лѣтъ; съ 1793 г.—директоръ экономіи Екатеринославской (Новгородсѣверской?) губерніи съ чиномъ 6 класса; „по сей должности занимался о возстановленіи обветшалыхъ и пришедшихъ въ недѣйствіе казенныхъ мельницъ и другихъ статей и о умноженіи казеннаго дохода открилъ многія статьи, съ которыхъ казна не получала дохода, и тѣмъ умножилъ на знатную сумму казенную прибыль и привелъ въ порядокъ запущенныя предмѣстниками дѣла“; за эту службу произведенъ въ чинъ коллежскаго ассесора со старшинствомъ съ 1784 г.; съ 1797 г. причисленъ къ Герольдіи; коллежскій ассесоръ, житель Мглинскаго повѣта (1804—1816); по запису отца 1785 г. получилъ селитьбу въ с. Высокомъ съ подданными и м. 7, ж. 11 душъ подданныхъ въ сл. Ельнѣ; за нимъ при с. Высокомъ дворовыхъ м. 18, ж. 17, крестьянъ м. 49, ж. 31, с. Шевердахъ м. 7, ж. 12 (1795); за нимъ при

с. Высокомъ м. 41, ж. 37 душъ (1816); 1 нояб. 1804 г. свое имѣніе въ с. Лопазнѣ и д. Шевердахъ, всего м. 128, ж. 115 душъ, отдалъ своему племяннику **Павлу Степановичу Лишню** (№ 42), такъ какъ самъ не имѣлъ дѣтей въ это время; † до 1831 . . . . . 7.

Ж. **Анна Петровна** . . . . . , 20 янв. 1831 г. уступила свои имѣнія племяннику **Павлу Степановичу Лишню** (№ 42), такъ какъ сама была бездѣтной.

22. **Семенъ Ѳедоровичъ**, род. около 1754 г.; по запису отца 1785 г. получилъ жилой дворъ и м. 94, ж. 101 душу подданныхъ въ с. Высокомъ. . . . . 7.

Ж. **Пелагея Васильевна** . . . . . , род. около 1759 г.

— **Домникія Ѳедоровна** . . . . . 7.

За (1784) **Ѳедоромъ Степановичемъ Коссовичемъ**, полковымъ писаремъ (1784).

— **Анна Ѳедоровна** . . . . . 7.

За (1783) **Мартыномъ Кузьмичемъ Голякою**, сотеннымъ атаманомъ (1783).

23. **Алексѣй Моисеевичъ**, род. около 1749 г.; прапорщикъ въ отставкѣ (1780—1791); засѣдатель Мглинскаго нижняго земскаго суда (1791); за нимъ въ с. Кадяцкѣ и д. Шевердахъ обоего пола 66 душъ (1783); жилъ въ с. Кадяцкѣ (1780) . . . . . 8.

Ж. **Анна Ивановна** . . . . . , род. около 1759 г.; дочь сотеннаго хоружаго.

24. **Антонъ Моисеевичъ**, род. около 1768 г.; помѣщикъ Мглинскаго у. (1830) . . . . . 8.

25. **Василій Моисеевичъ**, род. 1775 г. въ с. Кадяцкѣ; дворянинъ, житель с. Кадяцка (1810—1820) . . . . . 8.

Ж. **Анастасія Степановна** . . . . .

— **Анна Моисеевна** . . . . . 8.

За **Ефимомъ** . . . . . **Покуневичемъ**, поручикомъ въ отставкѣ (1783).

— **Дарія Моисеевна**, род. около 1770 года; упоминается въ 1780 г. . . . . 8.

26. **Михаилъ Андреевичъ**, канцеляристъ Стародубовской полковой Канцеляріи (1765); въ должности писаря Суда полкового Стародубовскаго (1766); 24 окт. 1766 г.—войсковой товарищъ; 28 мар. 1774 г.—бунчуковый товарищъ; засѣдатель Суражскаго уѣзднаго Суда (1783); 22 февр. 1784 г.—коллежскій ассесоръ; за нимъ въ с. Кромовѣ 29 дв., 30 хатъ, въ д. Струженкѣ 26 дв., 27 хатъ, подсосѣдковъ въ с. Нетяговкѣ 2 хаты (1781); за нимъ въ с. Кромовѣ,

Нивномъ и Дроковѣ м. 236 душъ (1783); † до 1799 г. бездѣтнымъ . . . . . 9.

Ж. (съ 1775 г.) **Софія Ѳедоровна Ширай**, дочь бунчуковаго товарища; за нею въ г. Погарѣ и с. Куровѣ м. 18 душъ (1783).

27. **Иванъ Андреевичъ**, 8 сент. 1778 г.—бунчуковый товарищъ; 12 янв. 1783 г.—Новгородсѣверскій губернскій стряпчій; 26 февр. 1785 г.—коллежскій ассесоръ; надворный совѣтникъ (1805—1809); судья Мглинскаго повѣтоваго суда (1809); жилъ въ с. Нивномъ (1779); 23 авг. 1805 г. раздѣлилъ свое имѣніе между сыновьями **Лукой** (№ 51) и **Степаномъ** (№ 52); по раздѣлу 1799 г. съ братомъ **Ѳедоромъ** (№ 28) имѣній умершаго безпотомно брата ихъ **Михаила** (№ 26) получилъ с. Кротовъ съ крестьянами и въ с. Нивномъ селитьбу съ крестьянами . . . . . 9.

Ж. (1778) **Евдокія Петровна Юркевичъ**, дочь подполковника.

28. **Ѳедоръ Андреевичъ**, 27 февр. 1779 г.—войсковой товарищъ; 20 янв. 1785 г.—титул. совѣтникъ; коллежскій ассесоръ, судья Мглинскаго повѣтоваго суда (1807); 16 янв. 1775 и 16 іюл. 1799 г. дѣлился съ братьями имѣніями; упомин. 1814 . . . . . 9.

Ж. **Прасковія Владиміровна Губчицъ**, дочь бунчуковаго товарища.

— **Марина Андреевна** . . . . . 9.

За **Андреемъ Ивановичемъ Занковскимъ**, коллежск. ассесоромъ (1786).

— **Татьяна Андреевна** . . . . . 9.

За (1767) **Алексѣемъ Степановичемъ Есимонтовскимъ** *), войсковымъ товарищемъ, † до 1783.

29. **Иванъ Прокофьевичъ**, род. около 1756 г.; коллежскій канцелярист (1786); изъ имѣній № 26-го получилъ половину с. Нивнаго, Студенку и Кромовъ . . . . . 10.

Ж. . . . . **Григорьевна Гамалѣя**, дочь бунчуковаго товарища.

30. **Ѳедоръ Прокофьевичъ**, род. около 1760 г., вахмистръ (1790); помѣщикъ (1792) . . . . . 10.

— **Евдокія Прокофьевна** . . . . . 10.

За **Даніиломъ Григорьевичемъ Покорскимъ**, войсковымъ товарищемъ (1784).

31. **Петръ Ивановичъ**, значковый товарищъ (1783) . . . . . 11.

— **Марѳа Ивановна**, упомин. въ 1783 г. . . . . 11.

---

*) Румянц. Опись Малор., п. Стародуб., т. 105.

— **Матрона Изановна,** упомин. въ 1783 г. . . . . 11.

32. **Тимоѳей Трофимовичъ** . . . . . 15.

33. **Иванъ Трофимовичъ** . . . . . 15.

34. **Ефимъ (Ефремъ?) Трофимовичъ** . . . . . 15.

35. **Корней Васильевичъ,** род. около 1759 г.; возный (1783) . 16.

Ж. (1783) **Анна Степановна Есимонтовская,** дочь бунчуковаго товарища.

VII.

36. **Василій Петровичъ,** кадетъ (1795—1796); 11 дек. 1796 г.— корнетъ; то-же въ 1834 г.; по запису 1785 г. дѣда своего (№ 7) получилъ съ братомъ **Ѳедоромъ** (№ 37) въ с. Лопазнѣ м. 11, ж. 10 и селитьбу, въ с. Великой Дубровѣ половину мельницы и 9 душъ подданныхъ, въ с. Высокомъ 2 и въ с. Нетяговкѣ м. 6, ж. 4 души; за нимъ въ с. Высокомъ м. 9, ж. 12, с. Великой Дубровѣ м. 52, ж. 51, с. Лопазнѣ м. 5, ж. 2 души (1795); въ с. Высокомъ 14, с. Великой Дубровѣ 72, с. Нетяговкѣ 5 душъ (1811); въ с. Высокомъ дворовыхъ м. 4, ж. 2, крестьянъ м. 10, ж. 9, с. Великой Дубровѣ м. 62, ж. 61, с. Нетяговкѣ м. 5, ж. 6 душъ (1816); въ с. Высокомъ 17 и с. Великой Дубровѣ 64 души (1834); † до 1845. 18.

Ж. **Наталія Григорьевна Искрицкая;** за нею въ дер. Велюханахъ, Осколковѣ и Ветлевкѣ (?) 128 душъ.

37. **Ѳедоръ Петровичъ,** род. около 1764 г.; въ 1779 г. жилъ при дѣдѣ (№ 7), упомин. въ 1785 г. (см. № 36) . . . . . 18.

— **Марѳа Петровна** † до 1783 . . . . . 18.

За **Василіемъ Константиновичемъ Рубцомъ,** значковымъ товарищемъ † до 1783.

38. **Иванъ Михайловичъ,** род. около 1765—1767 г. въ с. Великой Дубровѣ; дворянинъ Мглинскаго у., житель с. Великой Дубровы (1811); его имѣніе за долгъ Черниговскому Приказу Общ. Призрѣнія продано въ 1830—1831 г.г. съ публичнаго торга подполковнику Павловскому. . . . . 19.

Ж. **Елисавета Алексѣевна Стаховичъ.**

39. **Яковъ Михайловичъ,** род. около 1777—1778 г.; поручикъ (1811—1840); земскій исправникъ Яренскаго (Вологодской губ.) уѣзда и кавалеръ орд. св. Анны 4-ой степ. (1832—1840); за нимъ въ с. Великой Дубровѣ 49 душъ (1811); въ с. Великой Дубровѣ 42 души (1834) . . . . . 19.

Ж. **Анастасія Михайловна Искрицкая,** род. около 1782 г., дочь колл. совѣтника.

— **Марія Михайловна,** род. около 1774 г. . . . . 19.

40. **Петръ Степановичъ**, род. 22 февр. 1792 г. въ с. Великой Дубровѣ; воспріемникъ № 30; воспитывался въ Гродненскомъ Кадетскомъ Корпусѣ; въ службѣ съ 19 февр. 1807 г. прапорщикомъ Камчатскаго пѣхотнаго полка; 12 мар. 1809 г.—подпоручикъ; 23 авг. 1811 г.—поручикъ; 4 апр. 1813 г.—штабсъ-капитанъ; 10 февр. 1814 г.—капитанъ; 4 февр. 1817 г.—маіоръ Охотскаго пѣх. полка; 28 февр. 1817 г.—старшій адъютантъ 16 пѣх. дивизіи; 24 февр. 1818 г.—вновь въ Охотскій пѣх. полкъ; 10 мая 1818 г.—подполковникъ; 25 авг. 1821 г.—въ 31 егерьскій полкъ; 11 апр. 1822 г.—въ 32 егерьскій полкъ; 24 янв. 1829 г.—полковникъ; 16 дек. 1832 г.—командиръ этого полка; 21 апр. 1833 г.—командиръ Тульскаго егерьскаго полка; 18 апр. 1837 г.—генералъ-маіоръ и командующій резервною дивизіею 4 пѣх. корпуса; 1 окт. 1842 г.—командующій 2-ою сводною резервною дивизіею 3 и 4 пѣх. корпусовъ; 6 мар. 1848 г.—командующій резервною дивизіею 2 пѣх. корпуса; былъ въ походахъ: 1808 г.—въ Молдавіи и Валахіи, при Браиловѣ, въ Болгаріи, при взятіи кр. Исакчи и Тульчи; 1810 г.—при Базарджикѣ (22 мая, получилъ золотой крестъ на Георгіевской лентѣ), Шумлѣ (22 іюл. раненъ при штурмѣ пулею навылетъ въ правую ногу), Рущукѣ, Журжѣ; 1811 г.—при Журжѣ, Рущукѣ, Виддинѣ; 1812 г.—при Волковыскѣ и Варшавѣ; 1813 г.—въ Силезской арміи Блюхера, при Кацбахѣ, Лейпцигѣ (получилъ орд. св. Анны 4-ой степ.), Майнцѣ; 1814 г.—при С. Ларотьеръ (произведенъ въ капитаны), Краонъ, Лаонъ, Парижѣ (за эту кампанію получилъ орд. св. Владиміра 4-ой степ. съ бантомъ); 26 нояб. 1826 г.—орд. св. Георгія 4-го класса за 25 лѣтъ; 1828 г.—при Журжѣ, Силистріи (за это дѣло получилъ 24 янв. 1829 г. чинъ полковника), Шумлѣ; 1829 г.—въ ночь съ 31 янв. на 1 февр. при нападеніи на передовой отрядъ у с. Марковичъ (?), гдѣ былъ убитъ паша, и гдѣ при чрезвычайномъ холодѣ и вьюгѣ отморозилъ себѣ ноги; при Арнаутъ-Ларѣ (получилъ орд. св. Владиміра 3-ей степ.); при разбитіи 30 мая великаго визиря у Кулевчи; при Шумлѣ; 7 іюля, за взятіе редутовъ и укрѣпленнаго лагеря у Дервишъ-Авана, получилъ орд. св. Анны 2-ой степ.; 9 іюля, при проходѣ черезъ Балканскія горы, начальствовалъ авангардомъ по берегу Чернаго моря; при Сливно и Адріанополѣ; 1 янв. 1839 г.—орд. св. Станислава 2-ой степ.; 7 нояб. 1840 г.—орд. св. Станислава 1-ой степ.; 13 дек. 1845 г.—орд. св. Анны 1-ой степ.; жилъ въ Могилевѣ (1849) . . . . . 20.

Ж. **Марія Ѳедоровна Бейнъ**, дочь статскаго совѣтника.

41. **Илья Степановичъ**, упомин. въ 1833 г. . . . . 20.

42. **Павелъ Степановичъ**, род. 1800; окончилъ курсъ Харьковскаго Университета; въ службѣ съ 16 іюн. 1825 г. во 2 Департаментѣ Черниговскаго Генеральнаго Суда; 6 окт. 1825 г. утвержденъ въ чинѣ колл. регистратора; съ 1828 г.—губ. секретарь; съ 1831 г.—колл. секретарь; съ 1837 г.—титул. совѣтникъ; въ 1838 г. уволенъ отъ службы; Мглинскій уѣздный межевой судья (1840); у него родовыхъ 170 душъ, 200 дес. земли, благопріобрѣтенныхъ 30 душъ и 100 дес. земли (1828); см. № 21 . . . . . 20.

Ж. (1828) . . . . . , за нею домъ въ Черниговѣ.

43 (?). **Ѳедоръ Григорьевичъ** † до 1804 . . . . . 21.

44 (?). **Александръ Григорьевичъ** † до 1804 . . . . . 21.

45. **Иванъ Алексѣевичъ**, род. около 1782 г.; служилъ въ Елисаветградскомъ гусарскомъ полку съ 1802 г.; съ 1808 г.—корнетъ; былъ въ походахъ 1812—1814 г.г. и имѣлъ орд. св. Владиміра 4-ой степ.; съ 1816 г.—штабсъ-ротмистръ при отставкѣ . . 23.

Ж. **Устинія Львовна** . . . . . .

46. **Григорій Алексѣевичъ**, род. около 1788 г.; дворянинъ, житель с. Кадяцка (1810) . . . . . 23.

— **Елена Алексѣевна**, род. около 1780 г. . . . . 23.

47. **Петръ Антоновичъ**, род. 1811 . . . . . 24.

48. **Іона Васильевичъ**, род. 15 іюн. 1810 г. въ с. Кадяцкѣ; крестилъ священникъ Кадяцкій Савва Лишень; воспріемникъ № 46-й. . . 25.

49. **Василій Васильевичъ**, род. 1817; помѣщикъ с. Кадяцка (1847) . . . . . 25.

50. **Михаилъ Васильевичъ**, род. 8 нояб. 1820 г. въ с. Кадяцкѣ; воспріемникъ священникъ Кадяцкій Савва Лишень; жилъ въ с. Нетяговкѣ (1851); дворянинъ (1864) . . . . . 25.

Ж. **Евдокія Ивановна** . . . . . .

51. **Лука Ивановичъ**, род. 1777 г. въ с. Нивномъ; въ службѣ л.-гв. въ Измайловскомъ полку фурьеромъ съ 4 апрѣля 1788 г.; то-же въ 1789 г.; съ 1797 г. подпоручикъ; съ 1798 г.—поручикъ; съ 1799 г.—штабсъ-капитанъ; съ 1800 г.—капитанъ; 27 окт. 1801 г.—маіоръ при отставкѣ; служилъ въ 9 егерьскомъ полку, а затѣмъ, послѣ отставки, въ земскомъ войскѣ (1808); Мглинскій повѣтовый хоружій (1809); подполковникъ (1809—1846); по записи отца 1805 г. получилъ въ с. Нивномъ господскій жилой домъ и 30 дворовъ крестьянъ; 5 февр. 1846 г. уступилъ дарственною записью имѣніе свое въ с. Нивномъ, 83 души и 1,300 дес. земли, своему единственному наслѣднику—сыну **Николаю** (№ 82) . . 27.

Ж. . . . . .

52. **Степанъ Ивановичъ,** род. 1778 г. въ с. Нивномъ; въ службѣ л.-гв. въ Измайловскомъ полку фурьеромъ съ 4 апр. 1788 г.; то-же въ 1789 г.; 6 мар. 1800 г.—унтеръ-офицеръ Смоленскаго гарнизоннаго кн. Гики полка; 9 дек. 1800 г.—во Владимірскій мушкетерскій полкъ; 1 дек. 1802 г.—портупей-прапорщикъ; 6 іюл. 1803 г.—прапорщикъ; 8 апр. 1804 г.—подпоручикъ; 23 мар. 1806 г.—поручикъ; 7 нояб. 1807 г. переведенъ за ранами въ Рижскій гарнизонный полкъ; 5 окт. 1808 г.—штабсъ-капитанъ при отставкѣ за ранами; 28 іюл. 1812 г.—повѣтовый Мглинскаго повѣта начальникъ конной кордонной цѣпи по границѣ съ Могилевской губерніей съ чиномъ штабсъ-капитана; 10 янв. 1813 г. сдалъ находившихся подъ его командою козаковъ съ принадлежностью корнету 6 Черниговскаго казачьяго полка Михаилу Савицкому; былъ въ походахъ: 1805 г.—при Аустерлицѣ (Анну 3-ей степ.); 1807 г.—при Прейсишъ-Эйлау, гдѣ получилъ 27-го янв. въ голову сильную контузію ядромъ (золотую медаль на Георгіевской лентѣ); чиновникъ особыхъ порученій при управляющемъ питейными сборами въ Орловской губ. (1828); за нимъ Мглинскаго у. при с. Кромовѣ м. 150 душъ (1813) . . . . . 27.

Ж. **Евдокія Ивановна Похвиснева,** дочь ротмистра; за нею родовыхъ въ Шацкомъ и Карачевскомъ у.у. м. 85 душъ (1813).

53. **Ѳедоръ Ивановичъ** . . . . . 27.

54. **Григорій Ѳедоровичъ,** воспитывался въ Гродненскомъ Кадетскомъ Корпусѣ; въ службѣ съ 20 нояб. 1803 г. прапоршикомъ Смоленскаго драгунскаго полка; 29 мар. 1806 г.—подпоручикъ; 18 іюл. 1808 г.—поручикъ; 25 нояб. 1810 г.—штабсъ-капитанъ за отличіе въ сраженіи; 28 февр. 1816 г.—капитанъ; 3 авг. 1818 г.—маіоръ; 19 февр. 1821 г.—подполковникъ при отставкѣ; за нимъ въ с. Вельжичахъ дворовыхъ 9, крестьянъ 96 душъ (1834); † 1826 . . . . . 28.

Ж. **Анна Александровна Рославецъ,** дочь отставного ротмистра; во 2-мъ бракѣ за (1835) . . . . . **Рославцомъ**-же, маіоромъ; помѣщица Мглинскаго у.; жила въ с. Вельжичахъ (1833).

55. **Николай Ѳедоровичъ,** род. 1791; воспитывался въ Гродненскомъ Кадетскомъ Корпусѣ; съ 1807 г. подпоручикъ конной № 1 роты 4-ой артиллер. бригады; съ 1811 г.—поручикъ; съ 1812 г.—штабсъ-капитанъ за отличіе въ сраженіи; съ 1813 г.—капитанъ; съ 1819 г.—подполковникъ; съ 1828 г.—полковникъ; генералъ-маіоръ, командиръ С.-Петербургскаго артиллер. гарнизона; имѣлъ золотое оружіе съ надписью „за храбрость“, Анну 4-ой степени,

Владиміра 4-ой степ. съ бантомъ, Георгія 4-ой степ.; упомин. 1835 . . . . . 28.

Ж. 1) **Елена Григорьевна** . . . . . .

2) (1849) **Ольга Васильевна Звѣрева** † 1897.

56. **Петръ Ѳедоровичъ**, род. въ іюнѣ 1793 г. въ с. Вельжичахъ, Мглинскаго у.; воспитывался въ Московскомъ Университетѣ (1815); въ службѣ съ 5 іюл. 1815 г. юнкеромъ Павлоградскаго гусарскаго полка; 10 апр. 1816 г.—корнетъ; 18 іюн. 1817 г. - поручикъ; 8 окт. 1818 г.—адъютантъ къ начальнику Штаба 2-го пѣх. корпуса генералъ-маіору Бергу; 27 янв. 1819 г.—во Владимірскій пѣх. полкъ; 21 іюн. 1820 г.—штабсъ-капитанъ и плацъ-адъютантъ Выборгской крѣпости; 22 апр. 1822 г.—капитанъ за отличіе по службѣ; былъ въ походѣ 1815 г. во Франціи; 10 янв. 1824 г.—маіоръ при отставкѣ; съ 1827 г.—Мглинскій уѣздный судья; подкоморій Мглинскаго у. (1832); съ 24 сент. 1834 г.—попечитель Стародубовской Попечительной Конторы для Малороссійскихъ козаковъ; то-же въ 1836 г.; получивъ при объѣздѣ части округа Стародубовскаго Попечительства для освидѣтельствованія очередныхъ козаковъ къ отдачѣ на службу въ 3-й наборъ простуду, † въ 1 часъ ночи съ 28 на 29-е января 1836 г.; за нимъ при дер. Придачѣ 102 и хут. Ѳедоровскомъ 41 душа и 8 дворовыхъ (1834); жилъ въ дер. Крутомъ Яру (?), Мглинскаго у. (1832—1835) . . 28.

Ж. **Любовь Дмитріевна** . . . . . (1849).

57. **Владиміръ Ѳедоровичъ**, маіоръ, командующій 4 баталіономъ Нейшлотскаго егерьскаго полка (1834); † бездѣтнымъ . . . . 28.

58. **Андрей Ѳедоровичъ**, род. 1801; въ службѣ съ 1818 г. юнкеромъ 19 егерьскаго полка; съ 1820 г.—прапорщикъ; съ 1826 г.—подпоручикъ л.-гв. Литовскаго полка; съ 1829 г.—поручикъ за отличіе; съ 1832 г.—штабсъ-капитанъ; съ 1835 г.—капитанъ; съ 1841 г.—полковникъ; л.-гв. Литовскаго полка полковникъ, командиръ роты въ Школѣ гвард. подпрапорщиковъ и кавалерійскихъ юнкеровъ (1848); генералъ-маіоръ, директоръ Строительнаго Училища (1854—1856); генералъ-лейтенантъ † 1898 *) . . . . . 28.

Ж. **Княжна Констанція Ивановна Голицына**.

59. **Павелъ Тимоѳеевичъ** . . . . . 32.

60. **Иванъ Тимоѳеевичъ** . . . . . 32.

61. **Елизаръ Тимоѳеевичъ**. . . . . 32.

*) Гр. Г. А. Милорадовичъ, Родосл. кн. Черниг. двор-ва, ч. VI, стр. 109.

62. **Савва Ивановичъ** *), священникъ с. Кадяцка (1810—1820); † до 1830 . . . . . 33.

63. **Михаилъ Ефимовичъ (Ефремовичъ?)** . . . . . 34.

VIII.

64. **Григорій Васильевичъ,** маіоръ и кавалеръ въ отставкѣ (1845); по раздѣлу 13 нояб. 1845 г. съ братьями имѣній родителей получилъ часть въ дер. Велюханахъ, господскій домъ съ усадьбою, садомъ и 17 душами и въ дер. Ветлевкѣ (?) 41 душу; † 14 нояб. 1870 . . . . . 36.

65. **Петръ Васильевичъ,** род. 1798; въ службѣ изъ 1 Кадетскаго Корпуса прапорщикомъ съ 1819 г. въ легкую № 6 роту 6-ой артилл. бригады; съ 1823 г.—подпоручикъ; съ 1832 г.—поручикъ; 24 мар. 1835 г.—штабсъ-капитанъ при отставкѣ; то-же въ 1845 г.; по раздѣлу 1845 г. получилъ въ с. Великой Дубровѣ 23 души, крестьянъ въ с. Осколковѣ и мельницу на р. Воронусѣ . . 36.

66. **Александръ Васильевичъ,** род. 1799; 15 янв. 1822 г. выпущенъ изъ 1 Кадетскаго Корпуса по слабости здоровья съ чиномъ 14 класса; съ 1827 г.—губ. секретарь; съ 1829 г.—колл. секретарь; съ 1832 г.—титул. совѣтникъ; въ 1836 г. уволенъ отъ службы; † до 1845 . . . . . 36.

67. **Василій Васильевичъ** † до 1845 . . . . . 36.

68. **Ѳедоръ Васильевичъ,** род. 1802; въ службѣ изъ 1 Кадетскаго Корпуса съ 1822 г. прапорщикомъ Гренадерскаго графа Аракчеева полка; съ 1822 г.—подпоручикъ; съ 1826 г.—поручикъ; съ 1832 г.—штабсъ-капитанъ при отставкѣ; съ 1839 г. вновь въ службѣ поручикомъ; съ 1843 г.—штабсъ-ротмистръ; ротмистръ въ отставкѣ (1859); по раздѣлу 1845 г. получилъ въ с. Ветлевкѣ (?) 59 душъ; помѣщикъ дер. Витовки, Мглинскаго у. (1859) . 36.

69. **Андрей Васильевичъ,** род. 1806; въ службѣ съ 24 авг. 1825 г. канцеляристомъ во 2 Департаментѣ Черниговскаго Генеральнаго Суда; съ 1828 г. колл. регистраторъ; съ 1833 г.—губ. секретарь; 28 іюн. 1835 г.—колл. секретарь при отставкѣ; то-же въ 1845 г.; надворный совѣтникъ (1869); по раздѣлу 1845 г. получилъ въ с. Высокомъ 17 и с. Великой Дубровѣ 41 душу . . . 36.

Ж. **Софія Николаевна** . . . . .

70. **Яковъ Васильевичъ,** род. 1814 . . . . . 36.

*) Повидимому, его сыномъ былъ Петръ Саввичъ Лишинъ, дьячекъ церкви с. Кадяцка въ 1833 г.

71. **Василій Ивановичъ,** род. 30 янв. 1811 г. въ с. Великой Дубровѣ; воспріемница—Елена Лишень, дочь помѣщика; канцелярист'ъ (1840—1849); секретарь Никольскаго (Вологодской губ.) земскаго суда (1840—1850); губернскій секретарь (1850); за нимъ съ братьями и сестрами въ с. Великой Дубровѣ 12 душъ (1846). 38.

72. **Владиміръ Ивановичъ,** род. 15 іюл. 1819 г. въ с. Великой Дубровѣ; унтеръ-офицеръ Тульскаго егерьскаго полка (1843); юнкеръ егерьскаго графа Паскевича-Эриванскаго полка (1850) . . 38.

73. **Ѳедоръ Яковлевичъ,** род. 1811; полковникъ (1871) . . . . 39.

74. **Григорій Яковлевичъ,** род. 1814; полковникъ (1872) . . . 39.

75. **Александръ Петровичъ,** род. 30 авг. 1827 г. въ Могилевѣ-Подольскомъ; прапорщикъ л.-гв. 3-ей артиллер. бригады (1849) . 40.

76. **Николай Петровичъ,** род. 31 мар. 1839 г. въ Могилевѣ-Подольскомъ; воспріемникъ Имп. Николай I, а вмѣсто него флигель-адъютантъ Владиміръ Ивановичъ Назимовъ и Устинія Климентьевна Гамалѣя, жена Тульскаго вице-губернатора; гв. артилеріи полковникъ (1883); † до 1885; послѣ него осталось имѣніе Хотинскаго у. въ вотчинахъ: Секуряны и Ходороуцы . . . . . 40.

Ж. **Зинаида Алексѣевна Сабурова,** род. 21 апр. 1840 г., дочь генералъ-лейтенанта *).

— **Наталія Петровна,** род. 1822; упомин. въ 1848 г. . . . . 40.

— **Елисавета Петровна,** род. 1826; упомин. въ 1848 г. . . . 40.

— **Екатерина Петровна,** род. 25 нояб. 1828 г. въ Могилевѣ . 40.

77. **Герасимъ Павловичъ,** род. 1834 . . . . . 42.

— **Елена Павловна,** род. 1826—1827 . . . . . 42.

78. **Александръ Ивановичъ,** род. 1834 . . . . . 45.

79. **Петръ Ивановичъ,** род. 1836 . . . . . 45.

— **Пелагея Ивановна,** род. 1820 . . . . . 45.

— **Анна Ивановна,** род. 1827 . . . . . 45.

— **Евфросинія Ивановна,** род. 1828 . . . . . 45.

80. **Николай Григорьевичъ,** род. 1827 . . . . . 46.

81. **Иванъ Михайловичъ,** род. 27 янв. 1851 г. въ с. Нетяговкѣ. 50.

82. **Николай Лукичъ,** род. 1808; въ службѣ съ 27 іюл. 1824 г. подпрапорщикомъ Сѣвскаго пѣхотнаго полка; съ 1828 г.—прапорщикъ; 8 февр. 1833 г.—подпоручикъ при отставкѣ; то-же въ 1846 г.; помѣщикъ сельца Мозалева, Рославскаго у., Смоленской губ. 51.

Ж. **Надежда Петровна** . . . . . .

83. **Левъ Степановичъ,** род. 20 февр. 1812 г. въ с. Кромовѣ; 25 дек. 1826 г.—кадетъ Павловскаго Кадетскаго Корпуса; 26 окт.

---

*) Извѣстія Тамбов. Уч. Арх. Коммиссіи, вып. XLVII, прилож., стр. 75.

1830 г. по Высоч. повелѣнію выпущенъ унтеръ-офицеромъ въ Нейшлотскій пѣх. полкъ „за нерадѣніе къ наукамъ и посредственное поведеніе“; 18 янв. 1833 г.—подпрапорщикъ; 9 авг. 1833 г.—снова юнкеръ того-же полка, теперь уже егерьскаго; 18 мар. 1835 г.—подпрапорщикъ; 16 окт. 1835 г.—въ егерьскомъ князя Варшавскаго полку; 18 іюн. 1836 г.—баталіонный адъютантъ; 1 авг. 1837 г.—подпоручикъ; 1 апр. 1840 г.—поручикъ; 17 окт. 1840 г.—во фронтъ; 6 окт. 1842 г.—по желанію своему переведенъ въ Черниговскій внутренній гарнизонный баталіонъ; 25 нояб. 1843 г.—командированъ и 26 мая 1844 г. переведенъ въ Кіевскій гарнизонный баталіонъ; 21 мая 1846 года—штабсъ-капитанъ при отставкѣ . . . . . 52.

Ж. 1) . . . . . .

2) (съ 11 февр. 1845 г. въ Кіевѣ) **Марія Васильевна Воронкова,** род. 1824, дочь надв. совѣтника Василія Ивановича В.

84. **Яковъ Степановичъ** . . . . . 52.

85. **Дмитрій Степановичъ,** род. 7 авг. 1814 г. въ с. Кромовѣ: воспріемникъ № 28-й; въ службѣ съ 25 февр. 1833 г. изъ фельдфебелей Павловскаго Кадетскаго Корпуса прапорщикомъ л.-гв. Егерьскаго полка; 22 апр. 1833 г.—подпоручикъ; 7 нояб. 1837 г.—поручикъ; 13 апр. 1843 г.—штабсъ-капитанъ; 11 апр. 1848 г.—капитанъ; 18 апр. 1851 г.—прикомандированъ л.-гв. къ Литовскому полку; 26 сент. 1851 г.—полковникъ съ переводомъ туда; 26 янв. 1853 г. уволенъ въ отпускъ для лѣченія раны; 14 февр. 1854 г.—въ Тобольскій пѣх. полкъ; съ 1854 г.—командиръ Украинскаго егерьскаго полка; былъ въ походахъ: 1836 г.—противъ горцевъ и 27 окт. раненъ пулею въ правый бокъ; для лѣченія раны находился по 1839 г. въ Анапскомъ, Екатеринославскомъ и Пятигорскомъ госпиталяхъ; за это дѣло награжденъ 9 мая 1837 г. орд. св. Владиміра 4-ой степ. съ бантомъ; 1854 г.—при Журжѣ; за нимъ въ Нѣжинскомъ у. 35 душъ, заложенныхъ въ Черниговскомъ Приказѣ Обществ. Призрѣнія (1854); † до 1859 . . . . . 52.

Ж. (съ 12 нояб. 1852 г. въ с. Кромовѣ) **Софія Викторовна Фролова-Багрѣева.** род. 1825, дочь генералъ-маіора Виктора Алексѣевича Ф.-Б.

— **Елисавета Степановна,** род. 1810 . . . . . 52.

За **Николаемъ Ѳедоровичемъ Туманскимъ,** поручикомъ въ отставкѣ (1834).

— **Марія Степановна** . . . . . 52.

86. **Александръ Григорьевичъ,** род. 3 авг. 1820 г.; неслужащій дворянинъ (1856); холостъ . . . . . 54.

87. **Ѳедоръ Григорьевичъ,** род. 7 окт. 1825 г.; поручикъ л.-гв. Уланскаго полка (1857); ротмистръ; владѣлъ им. с. Барыками, хут. Стриговкой, дер. Вельжичами, проданными Маріи Семен. Лайкевичъ; с. Шаулинымъ, проданнымъ Савицкому; д. Волжиной, Муравкой, Федьковкой, всего болѣе 300 д. крестьянъ; послѣ надѣла крестьянъ осталось земли 1,200 дес. . . . . 54.

Ж. (съ 1855 г.) **Матильда Карловна фонъ-Келлеръ,** живетъ въ Черниговѣ (1911).

88. **Николай Николаевичъ,** род. 1816 . . . . . 55.

89. **Григорій Николаевичъ,** род. 1817; полковникъ (1869); генералъ-отъ-артиллеріи † 20 окт. 1898 г. въ Елисаветградѣ *) . . . 55.

Ж. . . . . .

90. **Александръ Николаевичъ,** род. 1818; подпоручикъ (1846); служилъ л.-гв. въ Уланскомъ полку (1851) . . . . . 55.

91. **Ѳедоръ Николаевичъ,** род. 1839 . . . . . 55.

92. **Андрей Николаевичъ,** род. 1842; артиллеріи подполковникъ (1898) . . . . . 55.

Ж. **Софія Ивановна Никитина.**

93. **Михаилъ Николаевичъ,** род. 1848; коллежскій секретарь (1890) . . . . . 55.

Ж. **Генріетта Коронатовна Поплавская.**

94. **Константинъ Николаевичъ,** род. 1851 . . . . . 55.

— **Прасковія Николаевна,** упомин. 1846—1851 . . . . . 55.

— **Надежда Николаевна,** род. 1820 . . . . . 55.

— **Софія Николаевна,** род. 1821 . . . . . 55.

95. **Николай Петровичъ,** род. 14 мар. 1834 г. въ с. Крутоярѣ (?); воспріемникъ № 57; кадетъ (1849); надворный совѣтникъ . . 56.

Ж. . . . . .

96. **Дмитрій Петровичъ,** род. 1 авг. 1835 г. въ с. Крутоярѣ (?); воспріемникъ № 55 и Марія Ѳедоровна Аршукова, подполковница и помѣщица с. Супрягина; кадетъ (1849) . . . . . 56.

— **Софія Петровна,** род. 31 авг. 1832 г. въ с. Крутоярѣ (?); воспріемница М. Ѳ. Аршукова; въ Полтавскомъ Институтѣ (1849) . . . . . 56.

97. **Константинъ Андреевичъ,** род. 1832—1833; въ службѣ изъ Школы гвард. подпрапорщиковъ и кавалер. юнкеровъ съ 8 авг. 1850 г. прапорщикомъ л.-гв. Семеновскаго полка; 30 авг. 1852 г.—командированъ въ Импер. Академію; 8 нояб. 1853 г.—отчисленъ въ полкъ; 11 апр. 1854 г.—подпоручикъ; 25 февр. 1855 г.—пол-

*) „Новое Время“ 23 окт. 1898 г., стр. 4 и 29 окт. 1898 г., стр. 4 (некрологъ).

ковой адъютантъ; 27 мар. 1855 г.—поручикъ; 6 окт. 1856 г.—во фронтъ; 22 мая 1858 г.—л.-гв. въ Царскосельскій стрѣлковый баталіонъ; 12 апр. 1859 г.—штабсъ-капитанъ; 20 іюн. 1859 г.—командиръ роты; 23 апр. 1861 г.—капитанъ; 20 окт. 1863 г.—и. д. младшаго штабъ-офицера л.-гв. Стрѣлковаго Его Величества баталіона; 1 янв. 1864 г.—полковникъ съ переводомъ туда; 16 іюн. 1866 г.—во 2 Гренадерскій Стрѣлковый баталіонъ; 12 апр. 1867 г.—назначенъ для порученій къ командующему войсками Одесскаго военнаго округа; 6 мая 1867 г.—командиръ 54 пѣх. Минскаго полка; 18 февр. 1868 г.—уволенъ въ 11 мѣс. отпускъ; 1 мая 1869 г.—вновь въ распоряженіе командующаго войсками Одесскаго военнаго округа; 20 іюн. 1872 г.—почетный гражданинъ г. Хотина; 10 сент. 1872 г.—орд. св. Владиміра 4-ой степ.; 7 февр. 1875 г.—въ распоряженіе командующаго войсками Варшавскаго военнаго округа; 5 іюн. 1875 г.—и. д. Люблинскаго губернатора; 1 янв. 1877 г.—генералъ-маіоръ и утвержденъ въ должности; 23 авг. 1879 г.—орд. св. Станислава 1-ой степ.; 18 окт. 1880 г.—уволенъ съ зачисленіемъ по армейской пѣхотѣ; 30 авг. 1882 г.—въ запасъ армейской пѣхоты; генералъ-лейтенантъ; у него въ Мглинскомъ у. 200 дес. земли (1883) . . . . . 58.

Ж. (съ 18 мая 1864 г. въ Петербургѣ) **Роксандра Николаевна Россетто-Розновано,** род. 1844, † 18 февр. 18 . г.; дочь верховнаго вестіара Молдавіи; въ 1-мъ бракѣ была за **Михаиломъ Ивановичемъ Сабуровымъ** *), колл. ассесоромъ, съ которымъ развелась.

98. **Александръ Андреевичъ,** род. 1834; генералъ-маіоръ; † 26 сент. 1909 г. въ Петербургѣ; погребенъ въ Александро-Невской Лаврѣ . . . . . 58.

Ж. **Анна Ивановна** . . . . . .

99. **Иванъ Андреевичъ,** род. 1835; генералъ-маіоръ; принималъ участіе въ Русско-Турецкой войнѣ, изобрѣлъ военно-походную кухню; извѣстный Самарскій земскій дѣятель; † въ Самарѣ . . 58.

100. **Андрей Андреевичъ,** род. 1836; инженеръ-поручикъ (1864); инженеръ путей сообщенія, дѣйств. статскій совѣтникъ, писатель; † въ 1898 г. въ Севастополѣ на 62 году **) . . . . . 58.

101. **Михаилъ Андреевичъ,** тайный совѣтникъ, главный инженеръ Новороссійскаго Коммерческаго порта (1899) . . . . . 58.

102. **Николай Андреевичъ,** род. 22 іюл. 1843 г. въ Петербургѣ;

---

*) Извѣстія Тамбовск. Учен. Архивн. Коммиссіи, вып. XLVII, приложенія, стран. 75.

**) Некрологъ его въ „Новомъ Времени“ 15 мар. 1898 г., стр. 4.

воспріемникъ Импер. Николай I и генералъ-лейтенантъ Константинъ Антоновичъ Шлиппенбахъ; инженеръ путей сообщенія, стат. совѣтникъ (1890) . . . . . 58.

103. **Ѳедоръ Андреевичъ**, род. 6 янв. 1847 г. въ Петербургѣ; воспріемникъ Импер. Николай I . . . . . 58.

104. **Григорій Андреевичъ**, род. 23 апр. 1854 г. въ Петербургѣ; воспріемникъ Импер. Николай I, а вмѣсто него тайный совѣтникъ Александръ Никифоровичъ Скребицкій; окончилъ курсъ Импер. Училища Правовѣдѣнія, извѣстный композиторъ; † 1888 г. въ Петербургѣ . . . . . 58.

— **Анна Андреевна**, род. 1837 . . . . . 58.

За **Николаемъ Ѳедоровичемъ Лайкевичемъ**, титул. совѣтникомъ, род. 1827.

IX.

105. **Иванъ Григорьевичъ**, род. 1824 . . . . . 64.

106. **Михаилъ Григорьевичъ** . . . . . 64.

107. **Леонидъ Ѳедоровичъ**, род. 1859 . . . . . 68.

— **Екатерина Ѳедоровна**, род. 1857 . . . . . 68.

108. **Ѳедоръ Андреевичъ**, род. 1855 . . . . . 69.

109. **Константинъ Андреевичъ**, род. 1857 . . . . . 69.

110. **Александръ Андреевичъ**, род. 1859 . . . . . 69.

— **Наталія Андреевна**, род. 26 янв. 1846 г. въ приходѣ с. Симонтовки, Мглинскаго у.; воспріемникъ № 64 . . . . . 69.

— **Ольга Андреевна**, род. 7 мар. 1849 г. въ с. Высокомъ; воспріемники: № 68 и жена № 55-го . . . . . 69.

— **Прасковія Андреевна**, род. 1853 . . . . . 69.

111. **Дмитрій Ѳедоровичъ**, род. 1868 . . . . . 73.

— **Людмила Ѳедоровна**, род. 1862 . . . . . 73.

112. **Степанъ Григорьевичъ**, род. 1840; надворный совѣтникъ . 74.

113. **Михаилъ Григорьевичъ**, род. 1847 . . . . . 74.

114. **Петръ Николаевичъ**, род. 1862 . . . . . 76.

— **Ольга Николаевна**, род. 1863 . . . . . 76.

За **Отто Рюриковичемъ Коцебу** *).

115. **Петръ Николаевичъ**, род. 27 мар. 1838 г. въ с. Мозалевѣ. 82.

116. **Павелъ Николаевичъ**, род. 23 мая 1842 г. тамъ-же . . . 82.

117. **Дмитрій Николаевичъ**, род. 19 мая 1843 г. тамъ-же . . . 82.

118. **Иванъ Николаевичъ**, род. 21 сент. 1846 г. тамъ-же . . . 82.

119. **Владиміръ Николаевичъ**, род. 13 февр. 1849 г. тамъ-же . 82.

*) Извѣстія Тамбов. Уч. Арх. Коммиссіи, вып. XLVII, прилож., стр. 77.

— **Вѣра Николаевна**, род. 21 мар. 1836 г. тамъ-же . . . . 82.
120. **Владиміръ Дмитріевичъ** . . . . . 85.
121. **Викторъ Дмитріевичъ**, род. 22 дек. 1852 г. въ Черниговѣ; Сосницкій уѣздный предводитель дворянства (съ 1887 по май 1899 г.); камергеръ; Гродненскій вице-губернаторъ, статскій совѣтникъ; † 10 сент. 1906 г. въ Варшавѣ; погребенъ въ Петербургѣ на Смоленскомъ кладбищѣ *) . . . . . 85.
Ж. **Ольга Михайловна Бѣлявская**, дочь генералъ-маіора.
122. **Григорій Ѳедоровичъ**, род. 10 авг. 1856 г. въ Петербургѣ; † 1873 . . . . . 87.
123. **Андрей Ѳедоровичъ**, род. 21 нояб. 1864 г. въ Барыкахъ; служилъ въ акцизѣ и полиціи; становой приставъ въ Таврической губ.; † 26 февр. 1903 г. въ Таврической губ. . . . . 87.
Ж. 1) (съ 1887 г.) **Софія Митрофановна Бардашевичъ** † 1889;
2) (съ 1894 г.) **Анна Николаевна Рашина**.
124. **Николай Ѳедоровичъ**, род. 1866 † 1868 . . . . . 87.
125. **Тихонъ Ѳедоровичъ**, род. 16 нояб. . . . . ; жилъ одни сутки . . . . . 87.
126. **Ѳедоръ Ѳедоровичъ**, род. 1868 г. въ Петербургѣ; † 1874. 87.
127. **Сергѣй Григорьевичъ**, штабсъ-ротмистръ 4-го драгунскаго Псковскаго полка (1891) . . . . . 89.
128. **Сергѣй Андреевичъ**, род. 1889 . . . . . 92.
129. **Николай Андреевичъ**, род. 1891 . . . . . 92.
130. **Андрей Андреевичъ**, род. 1892 . . . . . 92.
131. **Аркадій Андреевичъ**, род. 1897 . . . . . 92.
132. **Владиміръ Михайловичъ**, род. 1882 . . . . . 93.
133. **Михаилъ Михайловичъ**, род. 1885 . . . . . 93.
— **Антонина Михайловна**, род. 1880 . . . . . 93.
134. **Иванъ Николаевичъ**, род. 1873 . . . . . 95.
135. **Борисъ Николаевичъ**, род. 1874. . . . . 95.
— **Вѣра Николаевна**, род. 1875 . . . . . 95.
— **Ольга Константиновна** . . . . . 97?
За **графомъ Алексѣемъ Павловичемъ Капнистомъ**, род. 1871, капитаномъ 2 ранга.
136. **Николай Андреевичъ**, род. 1876; поручикъ . . . . . 100.
Ж. **Олимпіада Николаевна Велентей**.
137. **Николай Николаевичъ**, род. 1876 . . . . . 102.
138. **Борисъ Николаевичъ**, род. 1879 . . . . . 102.

*) Сообщеніе Н. П. Чулкова.

X.

139. **Николай Степановичъ**, род. 1873 . . . . . 112.

140. **Георгій Андреевичъ**, род. 27 дек. 1894 г. въ Таврической губ.; въ Елисаветградскомъ кавалер. Училищѣ (1911) . . . . . 123.

141. **Сергѣй Андреевичъ**, род. 28 авг. 1896 г. въ Таврической губ.; въ Рижскомъ Мореходномъ Училищѣ (1911) . . . . . 123.

142. **Борисъ Андреевичъ**, род. 4 янв. 1898 г. въ Таврической губерніи . . . . . 123.

143. **Андрей Андреевичъ**, род. 1899 † 1903 . . . . . 123.

144. **Лаврентій Андреевичъ**, род. 10 авг. 1901 г. въ Таврической губ.; въ Гатчинскомъ сиротскомъ институтѣ (1911) . . . 123.

145. **Николай Николаевичъ**, род. 1893 . . . . . 136.

— **Анна Николаевна**, род. 1896 . . . . . 136.

Въ роспись не вошли:

1. **Иванъ Лишень**, Мглинскій городовой атаманъ (дек. 1761—февр. 1762).

2. **Иванъ Лишенъ**, значковый товарищъ Нѣжинскаго полка (1767).

Ж. **Пелагея Яковлевна**, по всѣмъ даннымъ—дочь „п. **Якова Андреенка** (1740), замковаго Батуринскаго попа зятя".

3. **Максимъ Моисеевичъ Лишенъ**, род. около 1741 г., по всей вѣроятности, сынъ № 8-го; прапорщикъ въ отставкѣ (1779 - 1783); за нимъ въ с. Осколковѣ и д. Киптяхъ м. 63, ж. 61 душа (1783); жилъ въ с. Осколковѣ (1779).

Ж. **Екатерина Алексѣевна Покорская**, род. около 1748 г., дочь бунчуковаго товарища.

— **Марѳа Максимовна**, род. около 1775 г. . . . . 3.

— **Татьяна Максимовна**, род. около 1778 г. . . . . 3.

4. **Ѳедоръ Лишень**, авскультантъ Суда Генеральнаго въ отставкѣ (1783); за нимъ въ с. Великой Дубровѣ и Высокомъ м. 137, ж. 90 душъ (1783); холостъ въ 1783 г.

5. **Ѳедоръ Л.**, сынъ войскового товарища. Ж. (25 янв. 1784 г. въ Успенской соборной церкви г. Погара) **Марія Васильевна Джура**, дочь † войскового товарища; вѣроятно, № 30-й?

6. **Михаилъ Михайловичъ Л.**, корнетъ, † 16 апр. 1789 г. въ Черниговѣ, 20 лѣтъ.

7. **Анна Степановна Л.**, род. около 1776 г. За (1797) **Иваномъ Андреевичемъ Чернявскимъ**, губ. регистраторомъ, жит. с. Дрокова (1798), род. около 1772 г.

8. **Варвара Ѳедоровна Дудицкая-Лишенъ**, за нею Мглинскаго у. въ с. Высокомъ 5 и сл. Ельнѣ 15 м. п. душъ, заложенныхъ въ С.-Пб. Опекунскомъ Совѣтѣ за 3,000 р. на 12 лѣтъ (1820). За **Иваномъ Васильевичемъ Гамалѣею**, колл. ассесоромъ, род. 1771.

9. **Иванъ Андреевичъ Лишинъ**, изъ Школы гвардейскихъ подпрапорщиковъ произведенъ 11 іюня 1855 г. въ прапорщики л.-гв. Егерьскаго полка; 17 дек. 1859 г. въ чинѣ подпоручика переведенъ л.-гв. въ Царскосельскій стрѣлковый батальонъ; 5 окт. 1869 г.—полковникъ; состоя въ томъ-же чинѣ, въ 1882 г. числится по армейской пѣхотѣ въ запасныхъ войскахъ. Вѣроятно, № 99?

10. **Николай Петровичъ Лишинъ**, 11 іюн. 1858 г.—корнетъ л.-гв. Кирасирскаго Его Величества полка; 29 авг. 1868 г.—ротмистръ при отставкѣ; † 3 янв. 1906 г.

11. **Николай Петровичъ Лишинъ**, генералъ-лейтенантъ, состоящій при Военномъ министрѣ (1899); у него въ Стародубовскомъ и Мглинскомъ у.у. 500 и въ Бессарабской губ. 3,340 дес. земли (1899).

12. **Марія Ѳедоровна Л.** † 29 окт. 1882 г.

13. **Пелагея Ивановна Дудицкая-Лишень**, † 18 мая 1844 г. За **Николаемъ Андреевичемъ Искрицкимъ**, колл. ассесоромъ, род. около 1766 г.; его 2-я жена.

14. . . . . **Лишинъ**. Ж. **Марія Михайловна Красовская**, род. 11 янв. 1847 г., дочь губ. секретаря.

---

2. Потомство Ивана Лишня *). (Лишеневы).

I.

1. **Иванъ**, по семейному преданію—польскій шляхтичъ, вышедшій „въ давнѣйшихъ годахъ“ изъ Корсуня въ г. Зѣньковъ.

II.

2. **Діонисій Ивановичъ Лишень**, значный товарищъ полку Гадяцкаго (1681); товарищъ войсковой (1683); знатный войсковой това-

---

*) Роспись дополнена свѣдѣніями, полученными отъ Петра Викторовича Новицкаго.

рищъ (1720); былъ въ походахъ: 1695 года—„подъ городками“; 1696 г.—подъ Голтвою, „якъ Петрикъ выходилъ“; 1696 г.—подъ Азовомъ и въ Польшѣ; 1704 г.—на работѣ въ Кіево-Печерской крѣпости; 1710 г.—подъ Быховымъ; 1711 г.—подъ Каменнымъ Затономъ; 1724 г.—въ Царичанкѣ и крѣп. св. Креста; 5 окт. 1681 г. вмѣстѣ съ женою купилъ у Зѣньковскаго сотника Даніила Чупринскаго леваду сѣнокосную съ садомъ, двумя лѣсами подъ Пѣрками и за с. Бобровникомъ и пахатною нивою за тридцать сотъ (?) золотыхъ; 15 дек. 1683 года купилъ у Зѣньковскаго сотника Ивана Цирла фольварокъ и грунтъ съ двумя хатами за 89 руб.; 16 дек. 1720 г. купилъ у товарища войскового Ананія Даниловича Недѣльки (сына умершаго Зѣньковскаго сотника) въ г. Зѣньковѣ плецъ съ огородомъ и садомъ и лѣсъ подъ городомъ за 900 золотыхъ . . . . . 1.

III.

3. **Захарій Денисовичъ,** атаманъ сотенный Второзѣньковскій (1759); 3 авг. 1759 г. купилъ у войскового товарища Андрея Горонескула дворъ съ хатою въ с. Бобровникѣ за 320 рублей; † до 1784 . . . . . 2.

IV.

4. **Михаилъ Захаровичъ**, род. около 1742 г.; въ службѣ съ 29 іюн. 1754 г. подканцеляристомъ въ Гадячской Полковой Канцеляріи; 11 іюн. 1760 г.—канцеляристъ; 30 дек. 1764 г.—сотенный писарь 2-ой Зѣньковской сотни; 15 мар. 1772 г.—возный зѣньковскаго повѣта; 24 мар. 1774 г. велѣно ему, вмѣстѣ съ полковымъ есауломъ Василіемъ Семеновичемъ Вѣтвицкимъ, повѣрить суммы Зѣньковскаго коммиссарства; 19 дек. 1777 г. писарь земскій Зѣньковскаго повѣта; должность эту исполнялъ съ 10 сент. 1773 года; 3 дек. 1781 года—секретарь Зѣньковскаго уѣзднаго суда; 30 іюня 1782 года—стряпчій того-же повѣта; 28 марта 1785 г.—коллежскій ассесоръ; то-же въ 1786 г.; 20 апр. 1764 г. купилъ у войскового товарища Андрея Горонескула грунты и ставъ въ с. Бобровникѣ за 300 рублей; 1 апр. 1772 г. купилъ у Ивана Григорьевича Бутовскаго (сына умершаго намѣстника Зѣньковскаго) лѣсъ за г. Зѣньковомъ за 6 рублей; 18 сен. 1774 г. купилъ у значковаго товарища Петра Горонескула и жены его Екатерины ниву ихъ близъ хут. Лишина, въ дачахъ Бобровницкихъ, за 10 рублей; 15 сент. 1777 г. купилъ у Маріи, вдовы Зѣньков-

скаго сотника Лукьяна Бутовича, плецъ въ Зѣньковѣ за 100 руб. и у ней же 23 іюн. 1778 г.—дворъ съ подсосѣдческою избою тамъ-же за 150 рублей; 7 іюл. 1789 года купилъ у придворнаго уставщика Аѳанасія Андреевича Тимченка „плецъ пустій зъ ставидломъ“ подъ м. Зѣньковомъ за 6 рублей; все это принадлежало раньше бывшему Зѣньковскому первой сотни возному Михаилу Пиленку (1771); † на службѣ до 1795 г. . . . . 3.

Ж. **Ульяна Степановна** . . . . . , род. около 1747 г.; † 27 мая 1807 г.; за нею съ дѣтьми въ Зѣньковѣ, с. Бобровникѣ, х.х. Дуденковомъ, Голодновскомъ и Манойловскомъ (?) обоего пола 102 души (1795); неграмотная.

5. **Иванъ Захаровичъ,** 3 мая 1776 г. –сотенный писарь; 21 февр. 1777 г.—сотенный атаманъ; 7 февр. 1779 г.—получилъ грамоту на санъ священника; 30 янв. 1786 г.—намѣстникъ Зѣньковскій; первый священникъ построенной въ 1778 г. Михайловской соборной церкви въ г. Зѣньковѣ; † 1793 *). . . . . 3.

V.

6. **Иванъ Михайловичъ,** род. около 1769 г.; канцеляристъ Гадячской полковой Канцеляріи (1781); титулярный совѣтникъ (1791—1798); Зѣньковскій уѣздный стряпчій (1791) . . . . . 4.

Ж. (1798) **Дарія (старшая) Петровна Рощаковская,** род. около 1773 г.; † 30 дек. 1807 г.; дочь колл. ассесора; въ 1-мъ бракѣ была за **Григоріемъ Ивановичемъ Яновскимъ,** колл. протоколистомъ.

7. **Георгій Михайловичъ,** род. около 1780 г.; эстандартъ-юнкеръ Малороссійскаго кирасирскаго полка (1798) . . . . . 4.

8. **Василій Михайловичъ,** род. въ іюнѣ 1785 г. въ Зѣньковѣ; коллежскій канцеляристъ (1798); губернскій секретарь, Зѣньковскій повѣтовый стряпчій (1818); колл. секретарь (1820); титул. совѣтникъ (1821); Полтавскій губернскій стряпчій (1821); съ 1821 г.—колл. ассесоръ; † 6 янв. 1851 г. . . . . 4.

Ж. (съ 31 янв. 1807 г.) **Анастасія Григорьевна** . . . . . — **Анастасія Михайловна,** род. около 1778 г.; † 12 іюл. 1849 г. 4.

За (1798) **Ѳедоромъ Андреевичемъ Горонескуломъ,** поручикомъ (1798).

VI.

9. **Михаилъ Ивановичъ,** род. около 1797—1798 г.; капитанъ, Зѣньковскій уѣздный земскій исправникъ (1840); † 18 января 1868 года . . . . . 6.

*) А. Грановскій, Полтавская епархія въ ея прошломъ и настоящемъ, Полтава, 1901, вып. 1, стр. 229.

10. **Ѳедоръ Ивановичъ**, маіоръ; † 13 мая 1855 г. . . . . 6.
11. **Василій Васильевичъ**, колл. совѣтникъ . . . . . 8.
Ж. **Пелагея Ивановна** . . . . . .
12. **Григорій Васильевичъ**, род. 30 янв. 1820 г. въ с. Бобровникѣ, Зѣньковскаго у.; въ службѣ съ 25 авг. 1836 г. въ Зѣньковскомъ уѣздномъ судѣ; 31 дек. 1838 г.—колл. регистраторъ; 19 авг. 1840 г.—столоначальникъ; 6 іюл. 1841 г.—въ Полтавское Губернское Правленіе; 31 дек. 1842 г.—губ. секретарь; 10 дек. 1843 г.—секретарь Хорольскаго земскаго суда; колл. секретарь (1847); 20 мая 1857 г.—уволенъ; за нимъ родовыхъ въ с. Бобровникѣ м. 25 душъ и 400 дес. земли (1857); жилъ въ Бобровникѣ (1856) и Зѣньковѣ (1876) . . . . . 8.
Ж. 1) **Меланія Васильевна Гришкова**, дочь колл. ассесора;
2) (1867) **Анна Гавриловна Барбовичева** † 2 февр. 1878 г.
— **Варвара Васильевна** † 6 мая 1868 г. . . . . 8.
За **Родіономъ Васильевичемъ Пиленкомъ**, маіоромъ, † 18 августа 1848 года.
— **Марія Васильевна**, род. около 1813 г. . . . . 8.
За **Николаемъ Васильевичемъ Перекрестовымъ**, род. около 1790 г., титул. совѣтникомъ, помѣщикомъ Полтавской губ.
— **Меланія Васильевна**, † 10 авг. 1866 г. . . . . 8.

VII.

13. **Николай Васильевичъ** . . . . . 11.
14. **Петръ Васильевичъ** . . . . . 11.
— **Анна Васильевна** . . . . . 11.
За **Константиномъ Спиридоновичемъ Петренкомъ**
15. **Лаврентій Григорьевичъ**, род. 28 іюн. 1867 года въ с. Бобровникѣ . . . . . 12.
— **Прасковія Григорьевна** . . . . . 12.
— **Меланія Григорьевна** . . . . . 12.
— **Александра Григорьевна** . . . . . 12.

Лобысевичи.

I.

1. **Корнѣй**, жилъ въ половинѣ XVII вѣка.

II.

2. **Филонъ Корнѣевичъ Лобасовъ (Коновалъ)**, мѣщанинъ и обыватель Погарскій (1662—1680) . . . . . 1.

III.

3. . . . . **Филоновичъ**; вѣроятно, одно лицо съ **Яковомъ Филоновымъ**, товарищемъ сотни Погарской (1706) . . . . . 2.

IV.

4. **Кириллъ . . . . . Лобысевичъ**, за службы дѣда и отца, принятъ 15 мая 1723 г. для отправленія службы подъ знакъ полковой; значковый товарищъ Стародубовскаго полка; † до 1748 г. . 3.

V.

5. **Кириллъ Кирилловичъ**, около 1740 г. жилъ въ Петербургѣ, съ 1741 г. въ службѣ; Стародубовскій полковой судья (1757); 8 янв. 1757 г. получилъ отъ гетмана Разумовскаго въ м. Березномъ 40 дворовъ и Задесятовецкую войсковую степь около Стародуба; его духовное завѣщаніе—1757 г. *); за нимъ въ м. Березномъ 40 хатъ (1760); † до 1760 г. . . . . 4.

Ж. **Агаѳія Егоровна Теплова**, племянница извѣстнаго Григорія Николаевича Теплова; по завѣщанію мужа получила (1757) всѣ имѣнія; во 2-мъ бракѣ за **Иваномъ Андреевичемъ Миклашевскимъ**, надворнымъ совѣтникомъ (1783).

6. **Павелъ Кирилловичъ**, род. около 1723—1724 г.; значковый товарищъ Стародубовскаго полка (1754—1755); „управитель“ Поче-

*) Оно напечатано въ Обозрѣніи Рум. Описи, стр. 544—548.

повской волости, принадлежавшей гетману Разумовскому (1755—1757); Стародубовскій полковой есаулъ (1755—1764); универсалъ на этотъ урядъ получилъ 11 сент. 1757 г.; 7 янв. 1764 г.—земскій подсудокъ Погарскаго повѣта; 29 февр. 1768 г.—бунчуковый товарищъ при отставкѣ; жилъ въ с. Гримячемъ (1763—1770); † до 1780 *) . . . . . 4.

Ж. 1) **Марія Матвѣевна Холодовичъ**, род. около 1725—1726 г.; дочь бунчуковаго товарища;

2) (1770) **Анна Акимовна Миткевичъ**, род. около 1739 г.; дочь Черниговскаго полкового писаря; за нею Погарскаго у. въ с. Гримячемъ м. 45, ж. 47 душъ (1782); жила въ с. Гримячемъ (1783—1787) **).

7. **Афанасій Кирилловичъ**, род. около 1732 г.; съ 1748 г. обучался въ гимназіи Академіи Наукъ и дошелъ до класса реторики; въ 1753 г. отпущенъ изъ Академіи; 12 мар. 1754 г. просился о принятіи его студентомъ въ Академію Наукъ ***); 3 янв. 1760 г. въ службѣ при Академіи Наукъ переводчикомъ; 1 сент. 1761 г. уволенъ и взятъ въ фельдмаршальскій штатъ (гр. К. Г. Разумовскаго); служа здѣсь, 8 апр. 1765 г. произведенъ въ секретари капитанъ-поручичья чина и занимался письменной корреспонденціей; 11 нояб. 1771 г.—генералъ-аудиторъ-лейтенантъ премьеръ-маіорскаго чина тамъ-же, причемъ правилъ фельдмаршальской канцеляріей; 25 февр. 1773 г.—генералъ-адъютантъ тамъ-же подполковничья чина; 20 окт. 1774 г.—арміи полковникъ при отставкѣ; то-же въ 1783 г.; по именному указу былъ въ чужихъ краяхъ два года; Мглинскій уѣздный предводитель дворянства въ теченіе полутора лѣтъ; губернскій предводитель дворянства Новгородсѣверскаго намѣстничества (1787) и былъ имъ въ теченіе трехъ лѣтъ; 4 мар. 1797 г.—совѣтникъ Малороссійскаго Генеральнаго Суда съ переименованіемъ въ коллежскіе совѣтники; 21 мая 1800 г.—дѣйствит. статскій совѣтникъ ****); за нимъ въ с. Валуйцѣ 125 дв., 131 хата, вмѣстѣ съ братомъ Павломъ; за нимъ въ м. Погарѣ м. 11, ж. 8, крѣпостныхъ велико-русскихъ м. 2, ж. 1, въ совмѣстномъ владѣніи съ женою крѣпостныхъ велико-

*) Въ 1748 г. названъ Павломъ Паламаренкомъ-Лобысевичемъ, значковымъ товарищемъ, имѣющимъ дворъ въ с. Гримячемъ, Погарской сотни.

**) Въ 1770 г. при немъ жили: своячница его—Анастасія Акимовна Миткевичъ (род. около 1749 г.) и теща—Софія Григорьевна . . . . . (род. около 1711 г.).

***) Архивъ Конференціи Имп. Акад. Наукъ, кн. 523, статья 201; кн. 535, ст. 110.

****) Статскимъ совѣтникомъ не былъ.

русскихъ м. 6, ж. 10 душъ; за нимъ Стародубовскаго у. въ с. Посудичахъ, дер. Яковлевичахъ и г. Погарѣ 95, Новгородсѣверскаго у. въ с. Лѣнковѣ и д. Драневичахъ 117 душъ (1800); жилъ въ с. Карбовщинѣ (1783); † до 1824 . . . . . 4.

Ж. **Екатерина Михайловна Губчицъ,** род. около 1754; за нею Мглинскаго повѣта часть д. Бѣлкова и Анохова, с. Балыкино, Безугловка, Завалипутье, Личовъ и др., всего 265 душъ (1800); жива въ 1818 г.; † до 1824; дочь надворнаго совѣтника.

— . . . . . **Кирилловна** † до 1772. . . . . 4.

За **Григоріемъ Степановичемъ Михайловскимъ**, полковымъ есаулломъ въ отставкѣ (1772); его 1-я жена.

VI.

— . . . . . **Кирилловна**, единственная дочь, упоминается въ завѣщаніи отца (1757) . . . . . 5.

8. **Степанъ Павловичъ**, отъ 1-го брака; род. около 1753—1756 г.; съ 1769 г.—кадетъ Морского Корпуса; съ 1772 г.—гардемаринъ; 20 авг. 1775 г.—мичманъ; въ 1775—1778 г.г.—былъ прикомандированъ къ Морскому Корпусу; 2 янв. 1778 г.—лейтенантъ; 31 дек. 1780 г.—уволенъ капитанъ-лейтенантомъ; жилъ при матери въ с. Гримячемъ (1787); надворный совѣтникъ, стряпчій уголовныхъ дѣлъ въ Орловской Палатѣ Уголовнаго Суда (1791) *) . 6.

Ж. (1787) **Анастасія Ивановна** . . . . . , род. около 1764 г.

9. **Петръ Павловичъ**, род. около 1764—1768 г.; прапорщикъ Тамбовскаго пѣхотнаго полка (1783); колл. ассесоръ (1807); совѣтникъ 1-го департамента Черниговскаго генеральнаго суда (1800); авторъ книги: „Новыя басни и сказки въ стихахъ“, С.-Пб. 1816, 214 стр.; жилъ въ с. Посудичахъ (1807) . . . . . 6.

Ж. **Наталія Тимоѳеевна Бука.**

10. **Павелъ Павловичъ**, род. около 1771 г.; 14 апр. 1781 г.—кадетъ Морского Корпуса; 1 мая 1785 г.—гардемаринъ; 1 мая 1787 г.—мичманъ; 1 мая 1789 г.—лейтенантъ; въ 1789 г. участвовалъ въ Роченсальмскомъ сраженіи на полушебекѣ „Волкъ“; въ 1790 г. на кораблѣ „Три Іерарха“ участвовалъ въ Красногорскомъ и Выборгскомъ сраженіяхъ; 1 янв. 1793 г.—капитанъ-лейтенантъ при отставкѣ; 17 іюн. 1795 г.—вновь принятъ на службу въ Черноморскій флотъ; въ 1798 г. за то, что, будучи отправленъ изъ Чер-

*) О немъ (его стихи) см. Записки В. Н. Геттуна, въ „Историческомъ Вѣстникѣ“ 1880 г., январь, стр. 41—44, 46.

номорскаго Адмиралтейскаго Правленія въ Адмиралтействъ-Коллегію съ рапортомъ для опредѣленія въ Балтійскій флотъ, остался въ Москвѣ самовольно за растратою своихъ денегъ,—отданъ подъ судъ и 28 іюл. 1798-же года по Высочайшему повелѣнію исключенъ изъ службы. . . . . 6.

11. **Григорій Павловичъ старшій,** род. около 1773 г.; 20 октября 1782 г.—кадетъ Морского Корпуса; 1 мая 1790 г.—гардемаринъ и на кораблѣ „Три Іерарха“ участвовалъ въ Красногорскомъ и Выборгскомъ сраженіяхъ; 1 мая 1792 г.—мичманъ; 9 мая 1799 г.—лейтенантъ; 1 мар. 1800 г.—капитанъ-лейтенантъ; въ 1810 г. получилъ за 18 морскихъ кампаній орденъ св. Георгія 4-ой степ.; 19 февр. 1820 г.—капитанъ 2-го ранга; 30 авг. 1824 г.—капитанъ 1-го ранга; 24 авг. 1827 г.—командиръ Черноморскаго 1-го ластоваго экипажа; 22 апр. 1834 г.—генералъ-маіоръ; 17 апр. 1846 г.—генералъ-лейтенантъ; съ 1846 г.—инспекторъ ластовыхъ экипажей Черноморскаго флота и членъ Общаго Присутствія Черноморскаго интендантства . . . . . 6.

Ж. (1818) **Екатерина** . . . . . .

12. **Кириллъ Павловичъ,** род. около 1775; 19 окт. 1782 г.—кадетъ Морского Корпуса; 1 мая 1790 г.—гардемаринъ и на кораблѣ „Три Іерарха“ участвовалъ въ Красногорскомъ и Выборгскомъ сраженіяхъ; 1 мая 1792 г.—мичманъ; въ 1793 г. переведенъ въ Черноморскій флотъ; 9 мая 1799 г.—лейтенантъ; въ 1799 г. отправленный съ нимъ изъ Николаева въ Средиземное море транспортъ „Полоцкъ“ пропалъ безъ вѣсти . . . . . 6.

13. **Григорій Павловичъ младшій,** род. около 1777; упоминается въ 1783 г. . . . . 6.

14. **Василій Павловичъ,** упомин. въ 1780 г. . . . . 6.

15. **Иванъ Павловичъ,** упомин. въ 1780 г. . . . . 6.

— **Анастасія Павловна,** отъ 1-го брака; род. около 1751 г. 6.

— . . . . . **Павловна** . . . . . 6.

За (1785) **Ѳедоромъ Степановичемъ Косачемъ,** вахмистромъ въ отставкѣ (1786).

— **Екатерина Павловна,** род. около 1772 г.; упомин. въ 1787 г. 6.

16. **Василій Аѳанасіевичъ,** род. около 1775 г.; съ 1782 г. записанъ въ службу л.-гв. въ Преображенскій полкъ; 17 марта 1785 г.—сержантъ л.-гв. Измайловскаго полка; то-же въ 1789 г.; капитанъ въ отставкѣ (1800); надворный совѣтникъ, маршалъ Новгородсѣверскаго повѣта (1812—1816); † 25—27 окт. 1816 г. (найденъ

27 окт. зарѣзаннымъ или зарѣзавшимся около Лѣньковскаго хутора) *) . . . . . 7.

Ж. **Елисавета Петровна Скоропадская**, дочь гвардіи прапорщика.

— **Марѳа Аѳанасіевна**, род. около 1778 г.; въ 1783 г.—„отослана въ Воспитательное Общество благородныхъ дѣвицъ“ (Смольный Институтъ); † въ 1840-хъ годахъ въ Горицкомъ монастырѣ, гдѣ и погребена . . . . . 7.

За (1800) **Максимомъ Петровичемъ Коробкою**, вице-адмираломъ † 28 янв. 1836 г.

— **Анна Аѳанасіевна**, род. около 1780 г.; въ мартѣ 1799 г. назначена къ выпуску изъ Воспитательнаго общества благородныхъ дѣвицъ (Смольный Институтъ) **); дѣвица въ 1818 г. . . . . 7.

VII.

17. **Иванъ Степановичъ**, род. около 1784—1786 г.; 2 авг. 1793 г. принятъ въ Сухопутный Шляхетный Кадетскій Корпусъ; воспитанникъ перваго возраста Сухопутнаго Шляхетнаго Кадетскаго Корпуса (1794); изъ кадетъ 1-го Кадетскаго Корпуса отставленъ 6 нояб. 1801 г. прапорщикомъ по болѣзни; 8 сент. 1802 г. опредѣленъ въ Московскій мушкетерскій полкъ; 24 февр. 1803 г.—подпоручикъ; 4 нояб. 1804 г.—въ Кронштадтскій гарнизонный полкъ; 6 янв. 1805 г.—уволенъ отъ воинской службы; 6 іюн. 1805 г.—въ Горный Кадетскій Корпусъ дежурнымъ офицеромъ; 29 іюн. 1805 г.—шихтмейстеръ 13-го класса; то-же въ 1806 г.; холостъ въ 1806 г. . . . . 8.

18. **Петръ Петровичъ**, подполковникъ, и. д. полицеймейстера въ Херсонѣ (1832); подполковникъ по адмиралтейству (1857) . . 9?

Ж. **Клавдія Михайловна** . . . . .

19. **Иванъ Петровичъ**, род. 19 окт. 1798 г., изъ дворянъ Черниговской губерніи; въ службѣ изъ 2 Кадетскаго Корпуса прапорщикомъ 3 апр. 1816 г. 25-ой артиллер. бригады; 20 мая 1820 г.—бригада переименована въ 1-ую; 2 іюн. 1821 г.—подпоручикъ; 11 апр. 1823 г.—въ 17 артиллер. бригаду; 1 іюл. 1826 г.—поручикъ; 14 янв. 1828 г.—штабсъ-капитанъ; 9 мар. 1829 г.—капитанъ за отличіе въ сраженіи; 9 іюл. 1830 г.—командиръ легкой № 3-ій роты; 3 янв. 1833 г.—подполковникъ; 25 апр. 1835 г.—въ 10 ар-

*) Изъ бумагъ Черниговской Губ. Архивн. Коммиссіи. О немъ см. Записки В. Н. Геттуна, въ „Историческомъ Вѣстникѣ“ 1880 г., январь, стр. 64.

**) С.-Пб. Вѣд. 1799 г., № 25.

тиллер. бригаду; 17 мар. 1841 г.—полковникъ при отставкѣ; 28 нояб. 1841 г.—судья Углицкаго уѣзднаго суда; 14 іюл. 1843 г.—уволенъ; 9 іюл. 1844 г.—подполковникъ и помощникъ начальника артиллер. гарнизоновъ Кавказскаго Округа; 1 іюл. 1845 года—полковникъ; 4 сент. 1854 г.—командующій запасною бригадою 4 артиллер. дивизіи съ переводомъ въ 10 бригаду; 22 мар. 1855 г.—генералъ-маіоръ; 17 сент. 1856 г.—прикомандированъ къ 16 артиллер. бригадѣ съ состояніемъ при Штабѣ 2-ой сводной резервной артиллер. бригады; 21 дек. 1856 г.—переведенъ туда; 16 мая 1857 г.—назначенъ состоять по полевой пѣшей артиллеріи и въ запасныхъ войскахъ; 8 февр. 1858 г.—начальникъ артиллер. гарнизоновъ Оренбургскаго Округа; то-же въ 1859 г.; 26 авг. 1865 г.—генералъ-лейтенантъ при отставкѣ; былъ въ походахъ: 1828 г.—въ Молдавіи и Валахіи; 1829—1831 г.г.—въ Валахіи; 27 сент. 1828 г.—орд. св. Анны 3-ей степ. съ бантомъ за отличіе при крѣп. Турно (?); 1 мая 1829 г.—орд. св. Владиміра 4-ой степ. съ бантомъ за переправу черезъ Дунай; 4 янв. 1838 г.—орд. св. Георгія 4-го класса за 25 лѣтъ . . . . . 9?

Ж. **Анна Павловна** . . . . . † до 1859.

— **Елена Петровна**, упомин. въ 1807 г. . . . . 9?

— **Вѣра Петровна**, род. 17 сент. 1807 г. въ с. Посудичахъ . 9?

За **Дмитріемъ Ивановичемъ Дабичемъ**, капитанъ-лейтенантомъ, род. около 1818 г.

— **Екатерина Васильевна**, въ 1824 г. малолѣтняя; † 1878 . . . 16.

За (1848) **Михаиломъ Андреевичемъ Марковичемъ**, штабсъ-ротмистромъ (1832), род 1808 † 1885.

VIII.

20. **Ѳедоръ Ивановичъ**, род. 21 апр. 1841 г. въ Угличѣ; въ Канцеляріи Оренбургскаго губернатора (1859); подполковникъ, комендантъ ст. Оренбургъ (1881) . . . . . 19.

Ж. **Екатерина Александровна Вышеславцова**, дочь ротмистра.

21. **Петръ Ивановичъ**, род. 29 іюн. 1847 г.; въ 1 Кадетскомъ Корпусѣ (1859); губернскій секретарь . . . . . 19.

Ж. **Марія Михайловна Исаева.**

22. **Александръ Ивановичъ**, род. 5 іюн. 1848 г.; въ 1 Кадетскомъ Корпусѣ (1859) . . . . . 19.

23. **Владиміръ Ивановичъ**, род. 10 іюн. 1853 г. въ г. Георгіевскѣ на Кавказѣ . . . . . 19.

— **Марія Ивановна**, род. 20 февр. 1842 г. . . . . 19.

— **Елисавета Ивановна,** род. 24 февр. 1850 г. . . . . 19.
— **Ольга Ивановна,** род. 26 янв. 1851 г. . . . . 19.

IX.

24. **Михаилъ Ѳедоровичъ**, род. 11 сент. 1865 г. въ Оренбургѣ; канцелярскій чиновникъ Оренбургской Казенной Палаты (1887) . 20.
25. **Александръ Ѳедоровичъ,** род. 10 іюл. 1876 года въ Оренбургѣ . . . . . 20.
— **Вѣра Ѳедоровна,** род. 27 іюл. 1872 г. . . . . 20.
26. **Константинъ Петровичъ**, род. 1869 . . . . . 21.

Ломиковскіе*).

I.

1. **Василій Ломиковскій,** по семейному преданію похороненъ въ Мильчецкомъ монастырѣ около Дубна.

II.

2. **Иванъ Васильевичъ**, род. 1654; вышелъ съ Волыни; генеральный писарь при гетманѣ Михаилѣ Ханенкѣ; „дворянинъ“ гетмана Ивана Самойловича; знатный войсковой товарищъ, въ 1677 г., вмѣстѣ съ Борзенскимъ сотникомъ Тарасомъ Забѣленкомъ посланъ былъ гетманомъ Самойловичемъ въ Почепъ за имуществомъ Стародубовскаго полковника Петра Рославца; въ томъ-же году съ тою-же цѣлью посланъ былъ въ Брянскъ и Трубчевскъ; въ 1677 г. посланъ гетманомъ Самойловичемъ за турецкими „языками“, взятыми въ плѣнъ козаками Келебердянской сотни; товарищъ войсковой (1680); жилъ безъ всякаго уряда въ Глуховѣ (1680—1681); членъ Генеральнаго Войскового Суда (1688); генеральный хоружій (1689—1691); стольникъ (1689—1702); генеральный есаулъ (1692—1707) **); второй генеральный есаулъ (февр. 1692); генеральный обозный (1707—1709); „урожоный его милость панъ Іоаннъ Ломѣковскій, войска его царского пресвѣтлого величества Запорозкого асаулъ енеральный, тутъ (въ Стародубъ) о управленіи полковыхъ дѣлъ от боку рейментарского ясневелможного милостивого добродѣя его милости пана гетмана и кавалера зосланый“ (сент.—нояб. 1703 г.); послѣ Полтавскаго сраженія, какъ одинъ изъ первостепенныхъ сторонниковъ Мазепы, бѣжалъ съ нимъ въ

---

*) О нихъ см. статью А. М. Лазаревскаго въ „Кіевской Старинѣ“ 1886 г., янв., стр. 10—16.

**) О размѣрѣ „поклона“ ему и его женѣ въ 1694 г. см. Стороженки, Фамильный Архивъ, т. VI, стр. 97.

Яссы, гдѣ и жилъ по смерть. 18 авг. 1680 г. получилъ слѣдующій универсалъ гетмана Самойловича: „Вамъ, войтови и всѣмъ громаднимъ посполитимъ людемъ, села Вишенокъ обивателемъ, ознаймуемъ, ижъ з респекту нашего рейментарского пану Ивановѣ Ломѣковскому, товаришеви войсковому, щоденне при дому нашомъ на войсковихъ услугахъ працуючому, подалисмо у власть и въ завѣдованіе село Вишенки до ласки нашой войсковой, отколь маеть быти ему, п. Ломѣковскому, до вспартя господарства всякая услуга и вигода; теди приказуемъ пилно, абисте вы, войтъ и всѣ громадніе люде вишенскіе, ему, пану Ломѣковскому, во всемъ, яко оказуетъ звичай, отдавали послушенство і повинность“; получилъ отъ Мазепы с. Вербу, Понорницкой сотни; 24 іюл. 1689 г. получилъ царскую грамоту на с.с. Вишеньки и Вербу; 1 іюл. 1700 г. получилъ отъ Мазепы универсалъ на с. Парафіевку, Ичен-ской сотни; по надачѣ гетмана Мазепы владѣлъ с. Лавами, Сосницкой сотни, и м. Понорницей; 22 февр. 1702 г. получилъ царскую грамоту на имѣнія; въ 1703 г. получилъ отъ Мазепы универсалъ на с. Топаль, Стародубовскаго полка; 20 окт. 1703 г. купилъ у Топальскаго сотника Ѳедора Модзолевскаго за 100 „талярей бытихъ“ „третину мелницкую, в млинку посередъ Болшой Топалѣ будучую, з хатою и огородомъ“; 28 янв. 1705 г. купилъ двѣ мельницкихъ третины въ млинѣ Рожаницкомъ при с. Руднѣ, на р. Снивѣ, въ сотнѣ Топальской, у полкового сотника Стародубскаго Прокопа Силенка за 300 талярей; 5 февр. 1705 г. купилъ остальныя части этого млина за 1,000 талярей у учтивой пани Ѳеодосіи Левоновны Ивановой Рубцевой и ея дѣтей; 1 февр. 1707 г. получилъ гетманскій универсалъ на „селцо малолюдное Внуковичи для помощи и гаченя гребли, тамо зостаючой“ (Топальской сотни); въ 1708 г. получилъ универсалъ гетмана Мазепы: „просилъ насъ п. Иванъ Ломиковскій, обозный войска запорожского енералній, позволенія на рѣцѣ Туроснѣ, въ сотнѣ Топалской, на власномъ грунтѣ своемъ, прозываемомъ Нѣмченки,——рудню построити и при ней ведлугъ потребы рудниковъ посадити; а для помочи всякой работизны, въ той руднѣ отправляючойся, также на своемъ грунтѣ, у Микиты Иволги, козака и жителя бутовскаго, въ вершинѣ той-же рѣчки Туросны, купленномъ, едну слободу, а другую тамъже близко, у рѣчки, прозываемой Мостки, въ грунтѣ нѣмченскомъ построити“; по этой просьбѣ гетманъ позволилъ: „рудню построить, рудниковъ поселить и на пречоныхъ мѣстахъ двѣ слободки осадить“; владѣлъ людьми въ м. Бахмачѣ; его духовное

завѣщаніе составлено 25 мар. 1711 г. въ Яссахъ *); † 1714 г. въ Яссахъ, гдѣ и погребенъ . . . . . 1.

Ж. **Марія Карповна Мокріевичъ,** дочь генеральнаго писаря.

III.

3. **Иванъ Ивановичъ,** урожоный его милость панъ (1707); знатный войсковой товарищъ; бунчуковый товарищъ (1724—1730); господарь Гадяцкаго замка при гетманѣ Апостолѣ (1729); получилъ отъ отца во владѣніе с. Лавы; получилъ отъ гетмана Мазепы 15 іюл. 1706 и отъ гетмана Скоропадскаго 9 окт. 1710 г. универсалы на с. Лавы, Сосницкой сотни, съ дворомъ и греблею съ млинами на протокахъ подъ с. Кирѣевкою (послѣдній универсалъ былъ данъ по просьбѣ его тестя, Миргородскаго полковника Даніила Апостола, взявшаго въ это время своего зятя „на мешкане до Сорочинецъ"), причемъ мужикамъ Лавскимъ запрещена была продажа грунтовъ козакамъ; 28 февр. 1707 г. купилъ у Ивана Петренка, жителя Сосницкаго, хуторъ за греблею Сосницкою за 100 золотыхъ; въ 1711 г. получилъ отъ Миргородскаго полковника Даніила Апостола универсалъ на с.с. Ярмаки и Шафоростовку, Миргородскаго полка; въ 1715 г. получилъ отъ него же универсалъ на с. Милюшки въ томъ-же полку; 31 янв. 1729 г. получилъ отъ гетмана Апостола универсалъ на с.с. Лавы, Ярмаки, Шафоростовку и Милюшки; за нимъ въ с. Лавахъ 13 дворовъ (1730); † до 1 іюня 1731 г. . . . . 2.

Ж. (1710) **Татьяна Даниловна Апостолъ,** дочь гетмана; вдова въ 1731 г.; 8 мар. 1733 г. купила у войскового товарища Василія Сергѣевича Врублевскаго и брата его Данила млины на р. Убеди о 4 колахъ, ниже млиновъ Сосницкихъ, съ другими угодьями, за 6,000 золотыхъ; 24 іюн. 1742 г. садъ съ ліодовнею въ Сосницѣ отдала „на молитви" священнику Сосницкому Ивану Дворецкому; жила въ Шафоростовкѣ (1742); † до окт. 1753 г.; ея племянникъ бунчук. товарищъ Иванъ Кулябка (1734) **).

4. **Владиміръ Ивановичъ,** бѣжалъ съ отцомъ въ Яссы; жилъ въ Турціи, гдѣ и женился . . . . . 2.

5. **Илья Ивановичъ,** въ концѣ лѣта 1714 г. вмѣстѣ съ братомъ Михаиломъ вернулся изъ Яссъ въ Малороссію, послѣ чего оба поселены были (уже въ 1716 г.) въ Москвѣ . . . . . 2.

---

*) Оно напечатано въ „Молодикѣ" на 1844 г.

**) М. А. М. Ю., Черниг. Палаты, оп. 12, в. 1, № 32.

6. **Михаилъ Ивановичъ**, жилъ въ 1729 г. въ Москвѣ . . . . . 2.

— . . . . . **Ивановна** . . . . . 2.

За **Даніиломъ Лаврентьевичемъ Ханенкомъ.**

— **Елена Ивановна**, въ 1712 г. поселена въ Москвѣ, въ 1716 г. сослана въ Тобольскъ на житье . . . . . 2.

За **Семеномъ Ивановичемъ Мировичемъ**, сыномъ Переяславскаго полковника; † 1726 г. въ ссылкѣ въ Сибири.

IV.

7. **Павелъ Ивановичъ**, род. около 1710 г., началъ служить съ 1725 года и съ того года былъ въ Низовомъ походѣ въ числѣ прочихъ бунчуковыхъ товарищей въ продолженіе пяти лѣтъ; былъ „при искорененіи лезгинскихъ, тавлѣнскихъ, горскихъ татаръ и черкесъ за Дербентомъ и близъ Шемахи“; „бунчуковый товарищъ и сотенное Сосницкое правленіе содержащій“ (іюнь 1735); въ 1736—1737 г.г., во время Турецкой войны, у прикрытія границъ и у полоненія льду, имѣя подъ командою разныхъ полковъ козаковъ, обрѣтался; въ 1737 г. командированъ въ Очаковскій походъ и тамъ при атакѣ и взятіи Очакова и въ сраженіяхъ обрѣтался; въ 1738 г. былъ подъ командою князя Трубецкого въ покупкѣ на армію лошадей; въ 1739 г. былъ въ Хотинскомъ походѣ и при взятіи Турецкаго лагеря и при сдачѣ города въ сраженіи съ непріятелемъ находился; въ 1740 г. былъ при заготовленіи провизіи и строеніи квартиръ, мостовъ, конюшенъ и прочихъ потребностей во время слѣдованія Турецкаго посла чрезъ Малую Россію; въ 1744 г., по указу Сената, по челобитью Борзенскаго жителя Игната Дудки, опредѣленъ былъ къ произвожденію коммиссіи, и въ оной цѣлый годъ обрѣтался; съ 11 іюн. 1750 г. находился при экономіи гетманской въ надсмотрѣніи гетманскихъ маетностей; управитель имѣній гетмана графа Разумовскаго (1750—1764); бунчуковый товарищъ (1746—1768); 22 мая 1764 г.—судья земскій повѣта Менскаго; 29 февр. 1768 года—подкоморій земскій того-же повѣта; то-же въ 1779 г.; 11 окт. 1779 г.—надворный совѣтникъ; 17 авг. 1783 г.—уволенъ отъ службы; по раздѣлу съ братьями получилъ с. Лавы; жилъ въ Сосницѣ (1746); 24 окт. 1751 г. получилъ гетманскій универсалъ на 50 дворовъ въ м. Сосницѣ; за нимъ въ м. Сосницѣ 63, д. Николаевкѣ, Сосницкой сотни, 16 и с. Шахворостовкѣ, Миргородской сотни, 8 хатъ (1760); за нимъ въ м. Сосницѣ м. 160, ж. 167, с. Лавахъ м. 55, ж. 47 и въ с. Шахворостовкѣ нѣсколько душъ крестьянъ (1783); живъ въ 1784 г.; сыновей не имѣлъ; † до 1788 . . . . . 3.

Ж. (съ мая 1732 г. въ Сосницѣ) **Марія Павловна Яворская**, род. около 1718 г., дочь Нѣжинскаго протопопа *); † до 1783.

8. **Петръ Ивановичъ**, въ службѣ съ 1730 г. войсковымъ канцеляристомъ; съ 1735 г. въ числѣ бунчуковыхъ товарищей; былъ при взятіи Очакова и Хотина; 26 апр. 1737 г.—получилъ универсалъ на званіе бунчуковаго товарища; 19 іюн. 1761 г. уволенъ отъ службъ; за нимъ въ с. Шахворостовкѣ 16 и с. Милюшкахъ 63 хаты (1760) . . . . . 3.

Ж. . . . . .

9. **Василій Ивановичъ**, служилъ въ Казанскомъ драгунскомъ полку (1744) . . . . . 3.

10. **Иванъ Ивановичъ**, род. около 1726 г.; квартермистръ Сербскаго гусарскаго Михаила Стоянова полка (1744); прапорщикъ того-же полка (1753); 27 янв. 1753 г.—поручикъ гусарскихъ полковъ; отставной поручикъ (1786); за нимъ въ с. Шахворостовкѣ 10 и с. Ярмакахъ 59 хатъ (1760) . . . . . 3.

Ж. **Василиса** . . . . . , дочь дворянина.

— . . . . . **Ивановна** . . . . . 3.

За **Михаиломъ Ивановичемъ Стояновымъ**, полковникомъ Сербскаго гусарскаго своего имени полка (1744—1753).

— **Елена Ивановна** . . . . . 3.

За (съ мая 1727 г.) **Матвѣемъ Романовичемъ Жураковскимъ**, бунчуковымъ товарищемъ (1731—1739) **).

— . . . . . **Ивановна** . . . . . 3.

За (съ 1729 г.) **Иваномъ Романовичемъ Корицкимъ**, сотникомъ Опошанскимъ (1728—1730).

— **Анастасія Ивановна** † до 1737 . . . . . 3.

За (съ 13 янв. 1734 г.) **Иваномъ Андреевичемъ Марковичемъ** ***), Лубенскимъ полковымъ обознымъ † 26 дек. 1760; его 1-я жена.

— **Марѳа Ивановна**, упоминается въ 1741—1756 г. . . . . 3.

За (1741) **Василіемъ Васильевичемъ Дорошенкомъ**, бунчуковымъ товарищемъ (1756).

---

*) Въ Дневникѣ Якова Марковича (ч. III, стр. 193) записано: „Неделя 14 (мая 1732). Сегодня банкетъ былъ у гетманскомъ дворѣ, где енералъ и многіе, и я были, и подшяхомъ, для того, что виправляли Павла Ломиковского, унука гетманскаго, на веселний актъ ему, имѣючій въ Сосницѣ чинитись, зъ дочерю протопопи бившого нѣжинского Яворского". Сообщеніе П. В. Новицкаго.

**) М. А. М. Ю., Черниг. Палаты, оп. 12, в. 1, № 56.

***) Дневникъ Якова Марковича, ч. III, стр. 343.

V.

— **Ѳеодосія Павловна**, род. около 1745 г.; † бездѣтной . . . 7.

За (1788) **Богданомъ Александровичемъ Брежинскимъ**, надворнымъ совѣтникомъ (1785); его 2 я жена.

— **Марѳа Павловна**, род. около 1746 г. . . . . 7.

За (1786) **Степаномъ Богдановичемъ Зокичемъ**, титул. совѣтникомъ, почтмейстеромъ въ Сосницѣ (1786), род. около 1730 г.

— **Марія Павловна**, род. около 1753 г. . . . . 7.

За (1786) . . . . . **Алексѣевымъ**, премьеръ-маіоромъ (1786) *).

— **Елисавета Павловна**, род. около 1755 г. . . . . 7.

За (1786) **Максимомъ Степановичемъ Бутовичемъ**, коллежскимъ ассесоромъ (1786), род. около 1746 г.

— **Анна Павловна** . . . . . 7.

За (1786) . . . . . **Чуфаровскимъ**, премьеръ-маіоромъ (1786).

— **Елена Павловна** . . . . . 7.

За (1786) . . . . . **Любовниковымъ**, предсѣдателемъ Тамбовскаго верхняго земскаго суда (1786).

— **Татіана Павловна** . . . . . 7.

За (1786) . . . . . **Внучкинымъ**, премьеръ-маіоромъ (1786).

11. **Петръ Петровичъ**, род. около 1734; въ службѣ съ 1768 г. въ Бахмутскомъ гусарскомъ полку; 15 сент. 1770 г.—адъютантъ; 17 дек. 1774 г.—поручикъ при отставкѣ; то-же въ 1786 г.; былъ въ Крымскомъ походѣ; † до 1800 . . . . . 8.

Ж. **Ульяна Григорьевна Двигубская**, род. около 1746 г.; вдова въ 1800 г.; дочь полкового обознаго.

12. **Яковъ Петровичъ**, род. около 1742—1745; поручикъ (1772); поручикъ въ отставкѣ (1779—1785); земскій исправникъ Хорольскаго у. (1785); у него имѣнія въ с. Милюшкахъ, Шахворостовкѣ и Панасовкѣ; за нимъ въ Хорольскомъ и Миргородскомъ у.у. м. п. 250 душъ (1785); жилъ въ с. Милюшкахъ (1785) . . . . . 8.

Ж. **Марія Васильевна Родзянко**, дочь коллежскаго ассесора.

13. **Павелъ Петровичъ**, род. около 1760 г.; прапорщикъ (1782); прапорщикъ въ отставкѣ (1786); у него имѣнія въ Милюшкахъ и Шахворостовкѣ . . . . . 8.

Ж. 1) **Марія Ѳедоровна Сытенская**, дочь коллежскаго ассесора;

*) Ихъ сынъ Николай Алексѣевъ былъ инженеръ-полковникомъ.

2) (съ 28 авг. 1805 г.) **Елисавета Ивановна Кулябка** *), дочь колл. ассесора.

— **Елена Петровна** . . . . . 8.

За **Иваномъ Васильевичемъ Остроградскимъ**, капитаномъ, род. около 1748 г.; его 1-я жена.

— **Татьяна (Петровна?)**, дочь бунчуковаго товарища . . . . . 8.

За **Юріемъ Васильевичемъ Быковскимъ**, коллежскимъ ассесоромъ (1790).

14. **Алексѣй Ивановичъ**, род. около 1750; поручикъ Лубенскаго гусарскаго полка; ротмистръ (1786—1812); земскій коммиссаръ Миргородскаго повѣта (1807—1812) . . . . . 10.

Ж. **Елисавета . . . . . Раковичъ**, дочь бунчуковаго товарища.

15. **Николай Ивановичъ**, род. около 1751; поручикъ въ отставкѣ (1786—1798); помѣщикъ Александрійскаго у. . . . . 10.

Ж. **Евфросинія . . . . . Попова**, дочь капитана.

16. **Михаилъ Ивановичъ**, род. около 1754; поручикъ (1786) . . 10.

Ж. **Елена . . . . . Заврова**, дочь подполковника.

17. **Петръ Ивановичъ** род. около 1759; капитанъ (1786); засѣдатель Миргородскаго уѣзднаго суда (1791); хорунжій Харьковскаго повѣта (1798); холостъ въ 1786 г. . . . . 10.

Ж. . . . . .

18. **Иванъ Ивановичъ**, род. около 1761; поручикъ (1786); адъютантъ штата генералъ-маіора Шамшева; маіоръ (1798); полковникъ; за нимъ съ женою родовыхъ м. п. 120 душъ (1847); † до 1848 . . . . . 10.

Ж. **Александра** . . . . . .

VI.

19. **Григорій Петровичъ**, род. около 1767; кадетъ Сѣверскаго карабинернаго полка (1786); поручикъ (1819); † до 1830 . . . . 11.

Ж. . . . . .

20. **Петръ Петровичъ**, род. около 1773 . . . . . 11.

21. **Михаилъ Петровичъ**, род. 8 апр. 1781 г. въ с. Шафоростовкѣ. 11.

Ж. **Анна Ивановна** . . . . . .

22. **Павелъ Петровичъ**, род. около 1782 г. . . . . 11.

— **Татіана Петровна**, род. около 1770 г.; дѣвица въ 1819 г. . 11.

— **Марія Петровна**, род. около 1774 г. . . . . 11.

---

*) Бракъ этотъ, какъ заключенный при жизни первой жены, признанъ Синодомъ незаконнымъ и расторгнутъ.

— **Анастасія Петровна**, род. около 1777 г. . . . . 11.

23. **Григорій Яковлевичъ**, род. 21 янв. 1776 г. въ с. Милюшкахъ; воспріемникъ капитанъ Гавріилъ Родзянка; штабсъ-капитанъ (1818); земскій коммиссаръ Хорольскаго повѣта (1818); помѣщикъ дер. Милюшекъ, Хорольскаго у.; за нимъ въ Полтавской губ. 117 душъ (1850) . . . . . 12.

Ж. **Екатерина** . . .

24. **Василій Яковлевичъ**, род. 15 янв. 1777 г. въ с. Милюшкахъ; воспріемникъ капит. Гавріилъ Родзянка; въ 1785 г. принятъ въ сухопутный Шляхетный Кадетскій Корпусъ; штабсъ-капитанъ въ отставкѣ; изслѣдователь малорусской старины, авторъ „Словаря малорусской старины“, составленнаго въ 1808 г. и напечатаннаго въ „Кіевской Старинѣ“ 1894 г. т. 46; авторъ и другихъ „запасовъ для Малороссійской исторіи“ и дневника, изданнаго въ „Кіевской Старинѣ“ 1895 г., ноябрь; см. о немъ въ указанныхъ книгахъ этого журнала; владѣлецъ хутора Трудолюба, Миргородскаго у.; живъ въ 1845 г. . . . . 12.

Ж. . . . . .

25. **Яковъ Яковлевичъ**, род. 1 сент. 1779 г. въ Хоролѣ, воспріемникъ секундъ-маіоръ Гавріилъ Родзянка; въ 1785 г. принятъ въ кадеты Сухопутнаго Шляхетнаго Кадетскаго Корпуса . . . 12.

— **Марія Яковлевна**, род. около 1778 г. . . . . 12.

— **Анна Яковлевна**, род. около 1782 г. . . . . 12.

— **Пульхерія Яковлевна**, род. около 1785 г. . . . . 12.

26. **Михаилъ Павловичъ**, отъ 1-го брака; род. 1796; въ службѣ съ 4 апр. 1816 г. въ Ладожскомъ пѣх. полку подпрапорщикомъ; 29 апр. 1819 г.—прапорщикъ; 29 іюн. 1821 г.—подпоручикъ; 13 февр. 1833 г.—поручикъ; 11 февр. 1834 г.—штабсъ-капитанъ при отставкѣ; съ 12 янв. 1833 по 25 авг. 1837 г.—дворянскій засѣдатель Вышневолоцкаго уѣзднаго суда; 25 іюн. 1837 г.—почтмейстеръ Бѣлозерской почтовой конторы; 15 іюл. 1837 г.—переименованъ въ губернскіе секретари; коллежскій секретарь со старшинствомъ съ 28 мая 1840 г.; 17 нояб. 1849 г.—титул. совѣтникъ; за нимъ пріобрѣтенныхъ въ Бѣлозерскомъ у. м. п. 19 душъ и 363 дес. земли; † 4 дек. 1851 г. . . . . 13.

Ж. **Дарія Карловна** . . . . .

27. **Викторъ Павловичъ**, отъ 2 брака; род. 8 нояб. 1810 г. въ Миргородѣ; по опредѣленію Синода отъ 18 іюл. 1827 г. признанъ незаконнымъ . . . . . 13.

— **Анастасія Павловна**, отъ 1-го брака, род. около 1779 г.; за нею часть с. Милюшекъ . . . . . 13.

За (1822) . . . . . **Тимошенкомъ**, штабсъ-капитаномъ.

— **Ольга Павловна**, дѣвица въ 1850 г. . . . . 13.

28. **Иванъ Алексѣевичъ**, род. около 1781 г. . . . . 14.

29. **Петръ Алексѣевичъ**, род. около 1782. . . . . 14.

— **Варвара Алексѣевна**, род. около 1780 г. . . . . 14.

30. **Михаилъ Николаевичъ**, род. около 1782. . . . . 15.

31. **Александръ Николаевичъ**, род. около 1787 . . . . . 15.

— **Анна Николаевна**, род. около 1786. . . . . 15.

За **Николаемъ Андреевичемъ Остроградскимъ**, унтеръ-лейтенантомъ, род. около 1786; † до 1832 г.

32. **Василій Михайловичъ**, род. около 1785; штабсъ-капитанъ . 16.

Ж. . . . . .

33. **Иванъ Михайловичъ**, род. около 1786; губернскій секретарь, помѣщикъ Екатеринославской губ.; † до 1843 . . . . . 16.

Ж. **Анастасія Михайловна Клейнъ**, дочь подполковника; вдова въ 1843 г.

34. **Григорій Михайловичъ**, род. около 1788 . . . . . 16.

— **Марія Михайловна**, род. около 1783 . . . . . 16.

35. **Владиславъ Петровичъ**, род. 1818; въ службѣ съ 1 іюл. 1835 г. унтеръ-офицеромъ Бѣлгородскаго уланскаго полка; 1 янв. 1838 г.—юнкеръ; 21 мая 1838 г.—корнетъ кирасирскаго вел. кн. Маріи Николаевны полка; 28 іюл. 1839 г.—поручикъ; 18 іюл. 1841 г.—полковой адъютантъ; 12 авг. 1843 г.—адъютантъ дежурства 1, 2, 3, 4-го кавалер. округовъ Украинскаго поселенія; 28 авг. 1844 г.—штабсъ-ротмистръ; 7 авг. 1846 г.—ротмистръ; 28 февр. 1856 г.—старшій адъютантъ Штаба инспектора резервной кавалеріи; 28 авг. 1856 г.—маіоръ; 27 февр. 1858 г.—столонач. Главнаго Управленія Южныхъ поселеній; 1 янв. 1859 г.—подполк.; 18 мая 1859 г.—и. д. правителя канцеляріи тамъ-же; 15 апр. 1860 г.—производитель дѣлъ Временной коммиссіи для окончанія дѣлъ по упраздненію этого Управленія; 1 янв. 1862 г.—остался за штатомъ; 12 іюл. 1862 г.—надворный совѣтникъ съ назначеніемъ надзирателемъ 1-го округа акцизныхъ сборовъ Полтавской губерніи . . 17.

Ж. **Евгенія Іосифовна Евневичъ**, дочь отставного подполковника.

36. **Павелъ Петровичъ** . . . . . 17.

37. **Иванъ Ивановичъ**, род. 1805; въ службѣ съ 24 мар. 1823 г. въ Нижегородскомъ пѣхотн. полку подпрапорщикомъ; 29 іюн. 1824 г.—портупей-прапорщикъ; 8 янв. 1827 г.—фанен-юнкеръ Ингерманландскаго гусарскаго полка; 16 мая 1828 г.—корнетъ; 7 апр. 1831 г.—поручикъ при отставкѣ; 14 окт. 1832 г.—засѣда-

тель Миргородскаго уѣзднаго суда; 9 мар. 1835 и 5 нояб. 1838 г.—земскій исправникъ Миргородскаго у.; 19 окт. 1844 г.—уволенъ; былъ въ походѣ 1829 г., при разбитіи верховнаго визиря, подъ Шумлою; холостъ въ 1847 г. . . . . 18.

38. **Платонъ Ивановичъ,** род. 29 дек. 1814 г. въ Шафоростовкѣ; въ службѣ изъ 2-го Кадетскаго Корпуса 15 мая 1836 г. корнетомъ Павлоградскаго гусарскаго полка; 22 дек. 1837 г.—поручикъ при отставкѣ; съ 1838 г.—засѣдатель Миргородскаго уѣзднаго суда; то-же въ 1840 г.; титул. совѣтникъ (1840); имѣлъ 99 душъ въ Миргородскомъ у. . . . . 18.

Ж. **Марія Николаевна** . . . . .

— **Варвара Ивановна,** дѣвица въ 1847 г. . . . . 18.

— **Евфросинія Ивановна,** дѣвица въ 1847 г. . . . . 18.

— **Анастасія Ивановна,** дѣвица въ 1847 г. . . . . 18.

— **Екатерина Ивановна,** дѣвица въ 1847 г. . . . . 18.

— **Марія Ивановна,** дѣвица въ 1847 г. . . . . 18.

VII.

39. **Александръ Григорьевичъ,** род. 1807 . . . . . 19.

40. **Петръ Григорьевичъ,** род. 1809 . . . . . 19.

41. **Иванъ Григорьевичъ,** род. 1818; помѣщикъ Хорольскаго у. 19.

42. **Ананій Михайловичъ,** род. 1803; въ 1826 г. опредѣленъ въ Нижегородскій пѣхотный полкъ; штабсъ-капитанъ (1852) . . . . 21.

43. **Николай Михайловичъ,** род. 1813 . . . . . 21.

44. **Павелъ Михайловичъ,** род. 1816; въ службѣ съ 8 дек. 1836 г. унтеръ-офицеромъ въ Нижегородскомъ пѣхотн. полку; 24 мая 1839 г.—подпрапорщикъ; 1 іюн. 1839 г.—портупей-прапорщикъ; 22 нояб. 1840 г.—прапорщикъ; 21 мая 1844 г.—подпоручикъ; 10 апр. 1845 г.—уволенъ . . . . . 21.

Ж. **Шарлотта Ивановна Линдеръ,** прусская подданная, католичка.

45. **Иванъ Михайловичъ,** род. 8 дек. 1819 г. въ с. Шафоростовкѣ; недоросль (1836); поручикъ (1852) . . . . . 21.

— **Екатерина Михайловна,** род. 1805 . . . . . 21.

— **Марія Михайловна,** род. 1806 . . . . . 21.

— **Надежда Михайловна,** род. 1807 . . . . . 21.

46. **Николай Григорьевичъ,** род. 3 нояб. 1817 г. въ д. Милюшкахъ; въ службѣ съ 15 мар. 1835 г. рядовымъ Екатеринбургскаго пѣхотн. полка; 12 февр. 1836 г.—унтеръ-офицеръ; 8 авг. 1836 г.—подпрапорщикъ; 28 апр. 1839 г.—прапорщикъ Тобольскаго пѣх. пол-

ка; 8 мая 1840 г.—подпоручикъ; 6 іюл. 1844 г.—поручикъ; 5 апр. 1848 г.—штабсъ-капитанъ; 4 апр. 1850 г.—капитанъ при отставкѣ; въ ополченіи 1855 г. служилъ ротмистромъ 2-го Малороссійскаго конно-казачьяго полка; 14 сент. 1856 г.—капитанъ при отставкѣ . 23.

Ж. **Екатерина Викторовна Лесевичъ**, род. 6 авг. 1840 г.; дочь колл. секретаря.

47. **Андрей Михайловичъ**, род. 4 нояб. 1850 г. въ Бѣлозерскѣ . 26.

— **Марія Михайловна**, род. 19 янв. 1842 г. въ Бѣлозерскѣ . . 26.

— **Прасковія Михайловна**, род. 13 окт. 1844 г. въ Бѣлозерскѣ . 26.

48. **Левъ Васильевичъ**, род. 1815 г. въ с. Копылахъ, Брестскаго у. . . . . 32.

49. **Дмитрій Ивановичъ**, род. 1813 . . . . . 33.

50. **Михаилъ Ивановичъ**, род. 1815 . . . . . 33.

51. **Владиміръ Ивановичъ**, род. 1818 . . . . . 33.

52. **Василій Ивановичъ**, род. 1822 . . . . . 33.

53. **Николай Ивановичъ**, род. 1825 . . . . . 33.

54. **Семенъ Ивановичъ**, род. 20 іюл. 1829; въ Уланскомъ эрцъгерцога Австрійскаго Карла-Фердинанда полку (1849) . . . . . 33.

— **Евдокія Ивановна**, род. 1817 . . . . . 33.

— **Серафима Ивановна**, род. 1824 . . . . . 33.

— **Елена Ивановна**, род. 1827 . . . . . 33.

55. **Николай Владиславовичъ**, род. 16 мая 1851 . . . . . 35.

56. **Иванъ Владиславовичъ**, род. 26 нояб. 1853 г. въ слободѣ Ново-Екатеринославѣ . . . . . 35.

57. **Михаилъ Владиславовичъ**, род. 24 февр. 1859 г. въ Кременчугѣ . . . . . 35.

58. **Владиміръ Владиславовичъ**, род. 23 янв. 1861 г. въ Кременчугѣ; штабсъ-капитанъ Генеральнаго Штаба . . . . . 35.

Ж. **Александра Николаевна Безакъ**, дочь тайнаго совѣтника.

— **Софія Владиславовна**, род. 21 нояб. 1849; въ Полтавскомъ Институтѣ (1862) . . . . . 35.

— **Вѣра Владиславовна**, род. 7 янв. 1864 . . . . . 35.

59. **Иванъ Платоновичъ**, род. 24 сент. 1847 г. въ с. Шафоростовкѣ . . . . . 38.

60. **Алексѣй Платоновичъ**, род. 12 февр. 1849 г. въ м. Шпакѣ, Миргородскаго у. . . . . 38.

61. **Андрей Платоновичъ** . . . . . 38.

Ж. . . . . .

62. **Леонидъ Платоновичъ** . . . . . 38.

— **Александра Платоновна** . . . . . 38.

За **Григоріемъ Николаевичемъ Кулябкой**, колл. регистраторомъ, род. 1844 † 1893.

VIII.

63. **Михаилъ Павловичъ**, род. въ нояб. 1845 г. въ с. Шафоростовкѣ . . . . . 44.

64. **Григорій Николаевичъ**, род. 8 сент. 1861 г. въ д. Милюшкахъ . . . . . 46.

— **Домникія Николаевна**, род. 1 мар. 1866 года въ д. Милюшкахъ . . . . . 46.

— **Анна Николаевна**, род. 3 февр. 1868 г. въ д. Милюшкахъ . 46.

65. **Викторъ Андреевичъ**, род. 11 нояб. 1884 г. . . . . 61.

66. **Алексѣй Андреевичъ**, род. 13 дек. 1885 г. . . . . 61.

Въ роспись не вошли:

1. . . . . **Ломиковскій.** Ж. **Евфросинія Саввична Таранухa**, дочь сотника Кобеляцкаго (1712—1730). Въ замѣткахъ А. М. Лазаревскаго сказано, что зятемъ Саввы Михайловича Таранухи былъ Павелъ Ломиковскій (№ 7); возможно, что послѣдній былъ женатъ на Тарануховнѣ первымъ бракомъ.

2. **Пелагея Л.**, въ 1760 г.—вдова, у ней въ с. Шахворостовкѣ 7 хатъ.

3. **Яковъ Л.**, въ 1760 г.—войсковой товарищъ, у него въ с. Слободкѣ 59 хатъ.

4. . . . . **Ломиковскій**, „престарѣлый совѣтникъ“, 14 апр. 1787 г. получилъ отъ Импер. Екатерины II въ Черниговѣ перстень въ 900 рублей (Приложеніе къ Камеръ-фурьерскому журналу 1787 г., стр. 68).

5. **Алексѣй Л.**, поручикъ, помѣщикъ с. Шафоростовки (1810).

6. **Михаилъ Михайловичъ Л.**, въ 1840 г. поступилъ на службу въ Миргородскій земскій судъ.

7. **Ананій Михайловичъ Л.**, сынъ дворянина, прижитъ до брака и узаконенъ Высоч. указомъ Сенату 30 мар. 1824 г.

8. **Иванъ Владиміровичъ Л.**

9. **Николай Ивановичъ** (1901) . . . . . 8.

10. **Павелъ Ивановичъ** (1901) . . . . . 8.

11. **Сергѣй Ивановичъ** (1901) . . . . . 8.

12. **Николай Николаевичъ Л.**, штабсъ-ротмистръ, адъютантъ 33 драгунскаго Изюмскаго полка (1899).

13. **Клавдія Филипповна Л.**, † 22 февр. 1911 г. въ Петербургѣ; погребена въ Гатчинѣ; извѣщаютъ о † мужъ, дѣти и сестры.

14. . . . . **Ломиковская** была замужемъ за генералъ-маіоромъ **Владиміромъ (Францемъ) Ивановичемъ Заленскимъ** и имѣла отъ этого брака 5 сыновей и 3 дочери. Изъ сыновей наиболѣе извѣстными сдѣлались: **Алексѣй Владиміровичъ (Францевичъ) Заленскій**, многолѣтній предсѣдатель Полтавской Губернской Земской Управы (1880— † 1891), и **Владиміръ Владиміровичъ (Францевичъ) Заленскій**, профессоръ зоологіи сначала Казанскаго, потомъ Новороссійскаго университета, а съ 1896 года—членъ Императорской Академіи Наукъ.

Лукашевичи.

1. Потомство Лукаша Коломійченка.

I.

1. **Василій (Коломіецъ?)**, жилъ во 2-й половинѣ XVII вѣка.

II.

2. **Лукашъ (Лука) Васильевичъ (Коломійченко)**, „уцтивый“ житель с. Демянецъ (1699); Переяславскій полковой есаулъ (1716—1733) и полковой обозный (1735); Переяславскій наказный полковникъ (1722— 1723); указомъ 19 сент. 1723 г. Генеральной Войсковой Канцеляріи поручено ему починить Переяславскую фортецію; въ окт. 1727 посланъ въ числѣ другихъ въ Петербургъ съ извѣстіемъ объ избраніи гетманомъ Даніила Апостола; въ 1699 г. купилъ отъ вдовы полковника охочекомоннаго полка, Маріи Шульги, дѣдовскій ея ставокъ Гладкувскій въ с. Демянчицахъ; 19 апрѣля 1716 г. получилъ на урядъ асаульства с. Лецки, 2-й Переяславской полковой сотни; 23 іюл. 1722 г. купилъ у Леска и Пилипа Оробенковъ, козаковъ и жителей Безпалчовскихъ, грунта около с. Безпалчаго за 100 золотыхъ; купилъ у знатнаго бунчуковаго товарища Василія Томары въ Яготинской сотнѣ грунтъ и получилъ на него съ хуторцомъ, построеннымъ въ вольномъ степу надъ Сухимъ Чумгачкомъ, въ вершинѣ его, и гребелькой съ разрѣшеніемъ построить на ней млинокъ-вешнякъ, универсалы генеральнаго хоружаго Ивана Сулимы, гетмана Скоропадскаго и 20 авг. 1730 г.—гетмана Апостола; 10 нояб. 1731 г. купилъ у Юрія Андреевича (Ковбасы?), козака и жителя сотни Золотоношской, грунта на р. Крапивной съ слободкой Ковбасувкой, поселенной компанейскимъ полковникомъ Андреемъ Ковбасою, и двумя гребельками; въ 1732 г. получилъ гетманскій универсалъ на сл. Ковбасувку съ двумя гребельками и грунтами; 19 дек. 1731 г. купилъ въ Кропивянской сотнѣ „футорецъ“ надъ р. Росошею у Моисея Робового, жителя Богушковскаго; 4 мая 1733 г. купилъ у Дороша

Кривоносенка, жителя Богушковской слободы, хуторъ въ вершинѣ р. Росоши за 60 рублей, † до марта 1736 г.; у него было нѣсколько дочерей. . . . . 1.

Ж. **Агриппина Даниловна** . . . . . , 3 марта 1736 г., вмѣстѣ съ сыновьями **Григоріемъ и Михаиломъ,** купила у Ничипора Апостоленка, жителя Крупчанскаго, грунты въ с. Крупскомъ за 12 золотыхъ.

III.

3. **Григорій Лукичъ Лукашевичъ**, знатный войсковой товарищъ Переяславскаго полка (1735 г.); Переяславскій полковой есаулъ (1735—1752); и. д. генеральнаго есаула, о чемъ получилъ аттестатъ 1 сент. 1735 г. отъ генеральнаго бунчучнаго и главнаго командира надъ Малороссійскимъ корпусомъ Семена Галецкаго; 29 сент. 1735 г. отпущенъ изъ Крымскаго похода съ аттестатомъ отъ Ѳедора Лисенка; его духовное завѣщаніе 1750 г., по которому завѣщалъ всю свою движимость второй своей женѣ; жилъ въ с. Демянцахъ; бездѣтнымъ † 14 янв. 1752 г. „нечаянно“ въ Глуховѣ; погребенъ въ предѣлахъ Переяславскаго полка . . . . . 2.

Ж. 1) . . . . . **Яковлевна Рустановичевна,** дочь Переяславскаго полкового судьи.

2) (Съ 1749 г.) **Евдокія Васильевна**, ... *), въ 1-мъ бракѣ была за **Леонтіемъ Васильевичемъ Максимовичемъ**, войсковымъ товарищемъ † 1745.

4. **Михаилъ Лукичъ Лукашевичъ,** род. 1701—1702; Переяславскій полковой хоружій (1743—1752) и есаулъ (1752—1767); 1 мая 1755 г. купилъ у Евдокіи Яковлевны Василіевой Черняховской, вдовы и попадьи Богушковой Слободы, хуторъ въ Кропивянской сотнѣ около хуторовъ Красювскихъ, съ 5 хатами и угодьями за 55 рублей; жилъ въ Переяславѣ (1742—1761); † до 1773 г. . . . . 2.

Ж. **Анастасія Степановна** . . . . . , род. 1714—1715 г.; 10 янв. 1773 г., вдова, раздѣлила свои имѣнія между дѣтьми; жила въ с. Демянцахъ; † въ 1779—1780 г.

— . . . . . **Лукинична Лукашевичевна** . . . . . 2.

За (1752) **Александромъ Даниловичемъ Солониной**, Кіевскимъ полковымъ судьей (1746—1752).

---

*) О спорѣ ея за наслѣдство мужа съ Михаиломъ Лукашевичемъ (№ 4) см. Чтенія въ Историч. Общ. Нестора Лѣтописца, кн. XI, отдѣлъ III, стр. 83—108.

IV.

5. **Петръ Михайловичъ**, род. 1739 г.; изъ л.-гв. сержантовъ 4 апр. 1762 г.--арміи капитанъ при отставкѣ; 23 сент. 1773 г. изъ отставныхъ капитановъ—подкоморій Переяславскаго повѣта; тоже въ 1782 г.; 11 мар. 1782 г.—надворный совѣтникъ; то-же въ 1795 г.; по раздѣлу 1773 г. получилъ Золотоношской сотни с. Лукашовку, слоб. Кривоносовку, слоб. Ромасѣевку (?) и двѣ мельницы на р. Крапивной въ с. Лукашовкѣ; за нимъ Золотоношскаго у. въ с. Лукашовкѣ дворовыхъ м. 25, ж. 30, посполитыхъ м. 314, ж. 337, въ д. Кривоносовкѣ м. 205, ж. 214, хут. Ильяшевскомъ м. 3, ж. 1, хут. Мехедовскомъ м. 60, ж. 46, хуторѣ при Богушковой слободѣ м. 3, ж. 5, Переяславскаго у. въ хут. Заостровскомъ за р. Трубежомъ м. 12, ж. 18, м. Березани дворовыхъ м. 99, ж. 89, посполитыхъ м. 164, ж. 174, с. Семеновкѣ м. 130, ж. 115 душъ (1782 г.); за нимъ въ с. Лукашовкѣ м. 403, ж. 460, х. Мехедовскомъ м. 65, ж. 62, д. Кривоносовкѣ м. 251, ж. 262, х. Ильяшевскомъ м. 6, ж. 1, м. Березани м. 245, ж. 263 души (1795 г.) . . . . . 4.

Ж. **Екатерина Ивановна Марковичъ**, † до 1786 г.; дочь Ивана Ѳедоровича Марковича († до 1747).

6. **Иванъ Михайловичъ**, род. 1741; живъ въ 1743 г. . . . . 4.

7. **Ѳедоръ Михайловичъ**, род. 1743; живъ въ 1761 г. . . . . 4.

8. **Михаилъ Михайловичъ**, род. 1744; живъ въ 1761 г. . . . . 4.

9. **Лука Михайловичъ**, род. 1748—1749 г.; въ службѣ съ 1 авг. 1762 г.; 1 авг. 1764 г.—войсковой товарищъ; 15 авг. 1767 г.—Переяславскій полковой сотникъ; съ нояб. 1769 г.—Переяславскій полковой есаулъ; 23 сент. 1773 г.—Переяславскій полковой обозный; 5 мая 1779 г.—Кіевскій полковникъ и былъ имъ до 1783 г.; 28 іюн. 1783 г.—полковникъ Кіевскаго регулярнаго коннаго полка; полковникъ Тверскаго коннаго (1784 г.) и карабинернаго (1785 г.) полковъ; бригадиръ (1786 г.); генералъ-маіоръ, кавалеръ орденовъ св. Владиміра (1786 г.) и св. Анны (1795—1797 г.г.); былъ въ Турецкомъ походѣ, въ партіяхъ для искорененія конфедератовъ и въ Крымскомъ походѣ; по раздѣлу 1773 г. получилъ въ Яготинской сотнѣ хут. Чумгацкій и мельницу въ с. Демянцахъ; за нимъ Золотоношскаго у. въ д. Решоткахъ м. 53, ж. 49, с. Келебердѣ м. 19, ж. 34, м. Леплявомъ м. 17, ж. 15, Переяславскаго у. въ с. Лецкахъ м. 85, ж. 92, д. Гланишевѣ м. 4, ж. 7, Гайшинѣ м. 15, ж. 15, д. Старосельѣ м. 6, ж. 10, с. Скопцахъ м. 23, ж. 19, с. Волчковѣ м. 10, ж. 13 душъ (1782 г.); за нимъ Кіевскаго у. въ с. Глибокомъ м. 160, ж. 181, м. Борисполѣ м. 1054, ж. 1113 душъ (1795 г.); жилъ Кіевской губ. въ с. Сальковѣ (1781 г.) и имѣлъ

жилой домъ въ с. Демянцахъ (1781 г.); уступилъ своей женѣ взамѣнъ ея приданаго (движимости болѣе, чѣмъ на 10.000 руб.) купленныя имѣнія: с. Сальковъ, дер. Софіевку и Жеребятинъ, да изъ своихъ „добръ“ хут. Рагузку (Ѳедоровку); † 29 мая 1797 г. . 4.

Ж. 1) (съ 1772 г.) **Агриппина Евстафьевна Могилянсковна**; 5 мая 1786 г., за попытку ея отравить мужа мышьякомъ, чародѣйства и другія преступленія, рѣшеніемъ Черниговскаго епископа Ѳеофила бракъ этотъ расторгнутъ съ заключеніемъ ея въ монастырь; 8 іюн. 1786 г. Синодъ это рѣшеніе утвердилъ; въ нояб. 1789 г. епитимія была Синодомъ съ нея снята *); отецъ ея—Епифаній Могилянскій былъ въ 1769—1787 г.г. архимандритомъ Кіевскаго Пустынно-Никольскаго монастыря.

2) (съ 6 іюн. 1785 г. въ Богословской церкви г. Остра) **Ольга Яковлевна Делабатъ (Лабатъ-Девиваксъ)**, дочь маіора, впослѣдствіи подполковника Тверского карабинернаго полка.

10. **Яковъ Михайловичъ**, род. 1751—1752 г.; въ службѣ полковымъ канцеляристомъ Переяславской полковой канцеляріи; значковый товарищъ Переяславскаго полка (1767 г.); 11 февр. 1767 г.—войсковый товарищъ; 6 янв. 1772 г.—сотникъ Золотоношскій; 10 авг. 1781 г.—бунчуковый товарищъ; 27 мая 1782 г.—коллежскій ассесоръ; то-же въ 1818 г.; по раздѣлу 1773 г. получилъ Кропивянской сотни с. Поповку, хуторецъ Морозовщину съ мельницей на р. Згарѣ и дворы въ Переяславѣ и Золотоношѣ; 9 окт. 1772 г. получилъ отъ матери имѣнія, уступленныя ей его женой Татьяной Лизогубовной (см. роспись Лизогубовъ, дочь № 19); купилъ у князя Сергѣя Ѳедоровича Голицына с. Сергіевку въ Верхнеднѣпровскомъ у.; 24 авг. 1807 г. составилъ распредѣлительный записъ своимъ имѣніямъ; жилъ въ Золотоношѣ (1777—1783 г.г.) и въ хут. Крупскомъ (1784 г.); † въ ночь съ 13 на 14 іюн. 1815 г. „отъ натуральной болѣзни“ въ с. Крупскомъ, Золотоношскаго у., гдѣ и погребенъ . 4.

Ж. (1774 г.) **Татьяна Яковлевна Лизогубъ**, род. 1755 † 1783—1784 г., дочь бунчуковаго товарища.

11. **Василій Михайловичъ**, род. 1758 г.; живъ въ 1761 г. . . . 4.

— **Евдокія Михайловна**, род. 1749; жива въ 1751 г. . . . . 4.

V.

12. **Акимъ Петровичъ**, род. 1765—1766; въ службѣ съ 1775 г. въ гвардіи; 1 янв. 1784 г.—арміи ротмистръ; служилъ въ Тверскомъ карабинерномъ полку; 17 янв. 1788 г.—секундъ-маіоръ при отстав-

*) Арх. св. Синода, дѣло 14 марта 1783 г., № 357.

кѣ; то-же въ 1816 г.; за нимъ Золотоношскаго у. въ с. Лукашовкѣ 396, Кривоносовкѣ 280, д. Мехедовкѣ 232, Переяславскаго у. въ м. Березани 281, с. Семеновкѣ 194 м. п. души (1811 г.); въ с. Лукашовкѣ м. 401, ж. 409, с. Кривоносовкѣ м. 284, ж. 299, с. Мехедовкѣ м. 233, ж. 243, м. Березани м. 299, ж. 269, с. Семеновкѣ м. 191, ж.173, хут. Островскомъ м. 11, ж. 16 душъ (1816 г.); жилъ въ м. Березани (1801 г.); † до 1831 г.; за его наслѣдниками въ Лукашовкѣ 130, Кривоносовкѣ 320 и Мехедовкѣ 257 душъ (1835 годъ) . . . . . 5.

Ж. **Марѳа Григорьевна Закревская**, род. 1775—1776, дочь надворнаго совѣтника; за нею имѣніе въ Козелецкомъ у.

13. **Богданъ Петровичъ**, род. 1777; капитанъ; владѣлъ съ братомъ Акимомъ м. Березанью, х. Заостровскимъ, с. Лукашовкой, д. Кривоносовкой, х. Мехедовскимъ и х. Ильяшевскимъ (до 1811 года) . . . . . 5.

— **Наталія Петровна**, род. 1770 г. . . . . 5.

За (1800 г.) **Иваномъ Васильевичемъ Родзянкой**, ротмистромъ, род. 1768 г.

— **Екатерина Петровна** (старшая?) . . . . . 5.

За (1786 г.) **Григоріемъ Михайловичемъ Иваненкомъ**, поручикомъ 1786 г.), потомъ титул. совѣтникомъ.

— **Александра Петровна**, род. 1768 г. . . . . 5.

За (1786 г.) **Петромъ Ивановичемъ Бахчевскимъ**, род. 1761 г., коллежскимъ регистраторомъ, жителемъ с. Скопцовъ (1786 г.)

— **Екатерина Петровна** (младшая?), род. 1770 . . . . . 5.

За (1786) **Владиміромъ Даниловичемъ Лесевичемъ**, поручикомъ (1787), род. около 1758 г.

— **Анастасія Петровна**, род. 1775 . . . . . 5.

— **Марія Петровна**, род. 1781 . . . . . 5.

14. **Ѳедоръ Лукичъ**, отъ 1-го брака; род. 1772; въ службѣ съ 1 янв. 1786 г. въ гвардіи вахмистромъ л.-гв. Коннаго полка; 1 янв. 1795 г. выпущенъ въ армію капитаномъ; служилъ въ драгунскомъ Шепелева полку; 29 нояб. 1798 г. отставленъ; отставной капитанъ (1835); Переяславскій уѣздный предводитель дворянства (съ сент. 1826 по сент. 1829 г.); за нимъ въ м. Борисполѣ 429 и въ хут. надъ рѣчкою Старицею 10 м. п. душъ (1835) . 9.

Ж. . . . . .

15. **Лука Лукичъ**, отъ 1-го брака; род. 1773; живъ въ 1786 г. 9.

16. **Василій Лукичъ**, отъ 1-го брака; род. 1783—1784; въ службѣ съ 30 мар. 1798 г. при Высочайшемъ Дворѣ „комплектнымъ

пажемъ"; 20 сент. 1803 г.—по выдержаніи экзамена въ Пажескомъ Корпусѣ переводчикъ Коллегіи Иностранныхъ дѣлъ; 20 авг. 1805 г.—коллежскій ассесоръ при отставкѣ; опредѣленъ съ тѣмъ же чиномъ къ министру внутр. дѣлъ графу В. П. Кочубею; 6 окт. 1807 г.—уволенъ; по 22 янв. 1809 г.—хоружій Переяславскаго повѣта; съ 10 мар. 1811 г.—и. д. маршала Переяславскаго повѣта; 23 янв. 1812 г.—маршалъ того повѣта; съ янв. 1812 г.—почетный смотритель Переяславскаго повѣтоваго училища (то-же въ 1824 г.), которое и устроилъ, пригласивъ дворянство къ пожертвованію суммы, на то потребной; за пожертвованіе въ примѣръ другимъ въ 1811 и 1812 г.г. воловъ, фуръ, погонщиковъ и проч. пожалованъ 4 сент. 1812 г.—орд. св. Владиміра 4-ой степ.; въ 1812 г. сформировалъ и образовалъ въ военное искусство ополченіе предводимаго имъ повѣта, которое оказалось, по свидѣтельству губернскаго начальника, лучшимъ по губерніи; въ 1812 г. имѣлъ на собственномъ своемъ попеченіи военные лазареты, въ которыхъ разновременно было до 7,000 больныхъ и раненыхъ; 3 мар. 1817 г. за эту свою дѣятельность получилъ Высочайшее благоволеніе; 20 нояб. 1812 г. за сбереженіе пользы дворянства Полтавской губерніи при продовольствіи разныхъ повѣтовъ ополченій, расположенныхъ въ Переяславскомъ повѣтѣ, и за прочее въ общественныхъ дѣлахъ усердіе получилъ благодарность отъ всего дворянскаго сословія Полтавской губ.; при вторженіи непріятеля въ Москву пригласилъ дворянство къ всеобщему вооруженію всѣхъ, оружіе нести могущихъ, не считая отданныхъ въ ополченіе, о чемъ было доведено до свѣдѣнія Е. И. В. и о чемъ состоялся 28 сент. 1812 г. отзывъ отъ Малороссійскаго губернатора, изъявляющій благодарность; получилъ, кромѣ того, Высочайшее благоволеніе за пожертвованіе въ примѣръ другимъ гвардейскихъ и артиллерійскихъ лошадей; 31 дек. 1815 г.—надворный совѣтникъ; 24 сент. 1817 г.—Анну 2-го класса; 15 янв. 1818, 22 сент. 1820 и 24 окт. 1823 г.—снова избранъ маршаломъ дворянства Переяславскаго повѣта; коллежскій совѣтникъ со старшинствомъ съ 31 дек. 1821 г.; 13 нояб. 1823 г.—Высоч. благоволеніе за пониженіе цѣнъ, изъ состоявшихся уже, на продовольствіе 4 кавалер. корпуса въ весьма значительной суммѣ; 4 нояб. 1824 г.—алмазные знаки Анны 2-ой степ.; 14 іюн. 1825 г.—уволенъ Сенатомъ въ отпускъ и сдалъ должность маршала, причемъ ему поднесенъ былъ предводимымъ имъ дворянствомъ благодарственный актъ за понесенный трудъ втеченіе шести трехлѣтій и за постоянное вниманіе къ его пользѣ и чести; за нимъ родовыхъ въ м. Борисполѣ и дер. Мартусовкѣ,

Переяславскаго повѣта, 298 душъ (1826); въ Борисполѣ 184, Мартусовкѣ 113, хут. Холміовицкомъ 50, с. Семеновкѣ 1864, х. Заостровскомъ 25 и м. Березани 60 м. п. душъ (1835); жилъ въ м. Борисполѣ (1842); † 4 окт. 1866 г., 83 лѣтъ, погребенъ на Книшовомъ кладбищѣ въ м. Борисполѣ (надгробіе) . . . . . 9.

Ж. **Анастасія Моисеевна Иваненко**, † 22 февр. 1865, погребена рядомъ съ мужемъ; дочь колл. совѣтника.

— **Софія Лукинична**, отъ 1-го брака; въ 1785 г.—несовершеннолѣтняя . . . . . 9.

— **Марія Лукинична**, отъ 1-го брака; род. 1782—1783 . . . . 9.

17. **Александръ Яковлевичъ**, род. 1771; въ Инженерномъ и Артиллерійскомъ Кадетскомъ Корпусѣ (1786); маіоръ (1807); по раздѣлу 1815 г. получилъ деньги на покупку земли въ Новороссійской губ.; † до 1818 . . . . . 10.

18. **Ѳедоръ Яковлевичъ**, род. 1773; въ Инженерномъ и Артиллерійскомъ Кадетскомъ Корпусѣ (1786); подполковникъ (1802); полковникъ (1807); по раздѣлу 1815 г. получилъ Верхнеднѣпровскаго у. с. Сергіевку съ мельницею на р. Саксагани; † до 1844 . 10.

Ж. . . . . .

19. **Яковъ Яковлевичъ**, род. 1774; въ Инженерномъ и Артиллерійскомъ Кадетскомъ Корпусѣ (1786); въ службѣ съ 29 янв. 1788 г. сержантомъ л.-гв. въ Преображенскомъ полку; 20 дек. 1794 г.—л.-гв. въ Семеновскій полкъ; 1 янв. 1795 г.—арміи капитанъ съ назначеніемъ въ Переяславскій конно-егерьскій полкъ; 18 февр. 1798 г.—въ Сѣверскій драгунскій полкъ; 28 апр. 1802 г.—переведенъ по неспособности къ кавалерійской службѣ въ Астраханскій гарнизонный полкъ; 19 янв. 1804 г.—во Владикавказскій гарнизонный баталіонъ; 7 февр. 1806 г.—по способности къ полевой службѣ переведенъ въ Кабардинскій мушкетерскій полкъ; 25 февр. 1806 г.—маіоръ Саратовскаго мушкетерскаго полка; 23 янв. 1808 г.—подполковникъ при отставкѣ; былъ въ походѣ 1807 г., при Карсѣ и при баталіи на р. Арпачаѣ; владѣлъ с. Крупскимъ (1811); по раздѣлу 1815 г. его дѣти получили Пирятинскаго повѣта с. Кононовку; † въ янв. 1815 г. . . . . 10.

Ж. (съ 14 янв. 1811 г. въ с. Остролучьѣ, Переясл. у.) **Софія Моисеевна Иваненко**, дочь коллежскаго совѣтника; поручители: губ. секрет. Григорій Иваненко и войск. тов. Пантелеймонъ Исаевичъ; вдова въ 1821 г.

20. **Платонъ Яковлевичъ**, род. 1778; въ Инженерномъ и Артиллерійскомъ Кадетскомъ Корпусѣ (1786); подпоручикъ (1802), штабсъ-капитанъ (1807); маіоръ (1818); по раздѣлу 1815 г. полу-

чилъ Золотоношскаго повѣта въ с. Крупскомъ дворъ и грунты; † бездѣтнымъ . . . . . 10.

21. **Николай Яковлевичъ**, род. 1781; † до 1786 . . . . . 10.

— **Марія Яковлевна**, род. 1775; за нею приданая—Золотоношскаго у. слобода Коврайская (Завойковская); † до 1807 . . . . 10.

За **Петромъ Лаврентьевичемъ Селецкимъ**, маіоромъ.

— **Варвара Яковлевна**, род. 1777; † до 1784 . . . . . 10.

— **Евдокія Яковлевна**, род. 1780; † до 1784 . . . . . 10.

VI.

22. **Михаилъ Акимовичъ**, род. 1794; капитанъ; † до 1850; владѣлъ с. Мехедовкой . . . . . 12.

Ж. **Екатерина Моисеевна** . . . . . , въ 1850 г.—вдова; за нею въ д. Лукашовкѣ 2 души.

23. **Василій Акимовичъ**, род. 1 янв. 1801 г. въ м. Березани; въ службѣ съ 5 авг. 1821 г. на правахъ студента юнкеромъ въ Гусарскомъ принца Оранскаго полку; 16 дек. 1821 г.—корнетъ; 20 мая 1824 г.—поручикъ; 4 февр. 1827 г.—штабсъ-ротмистръ при отставкѣ; 22 февр. 1827 г. велѣно считать уволеннымъ съ чиномъ поручика; 24 мар. 1828 г.—опредѣленъ въ Департаментъ внѣшней торговли; 18 апр. 1828 г.—губернскій секретарь; 30 янв. 1830 г.—титул. совѣтникъ; 15 февр. 1832 г.—уволенъ; титул. совѣтникъ (1867); съ сент. 1847 по сент. 1856 г.—предводитель дворянства Переяславскаго у.; холостъ въ 1832 г.; за нимъ въ хут. Хмѣловскомъ 68, м. Березани 63, с. Семеновкѣ 132 и хут. Ростовскомъ (?) 29 м. п. душъ (1850); † 8 нояб. 1874 г., бездѣтнымъ . . . . 12.

24. **Аполлонъ Акимовичъ**, род. 1808; въ службѣ съ 16 окт. 1826 г. юнкеромъ въ Лубенскомъ гусарскомъ полку; 5 янв. 1829 г.—корнетъ; 7 окт. 1830 г.—поручикъ при отставкѣ; помѣщикъ Переяславскаго у. (1832); за нимъ было имѣніе въ с. Кривоносовкѣ; † до 1867 . . . . . 12.

Ж. **Любовь Ивановна** . . . . . .

25. **Павелъ Акимовичъ**, род. 1 іюл. 1811 г. въ м. Березани; воспріемники: помѣщикъ Пирятинскаго у. Алексѣй Закревскій и сестра Евфросинія; кадетъ (1831); корнетъ (1850—1867); за нимъ въ Кривоносовкѣ 223 и Лукашовкѣ 10 душъ (1850); владѣлъ Кривоносовкой (1867) . . . . . 12.

26. **Владиміръ Акимовичъ**, род. 18 іюн. 1813 г. въ м. Березани; воспріемники: титул. совѣтникъ Евграфъ Бутовичъ и сестра Евфросинія; воспитывался въ 1 Кадетскомъ Корпусѣ, откуда за не-

способностью по болѣзни къ военной службѣ выпущенъ 16 окт. 1830 г. съ чиномъ 14 класса; 26 мая 1831 г.—въ Канцелярію бывшаго Малороссійскаго военнаго губернатора; тамъ-же и служилъ въ 1836 г.; коллежскій регистраторъ (1842—1867); за нимъ въ с. Мехедовкѣ 264 души (1850); владѣлъ Мехедовкой (1867) . . . . 12.

Ж. **Евдокія Ивановна Псіолъ**, род. 1815, дочь помѣщика Полтавскаго у., коллежскаго секретаря.

27. **Платонъ Акимовичъ**, воспитывался въ Нѣжинской гимназіи высшихъ наукъ, гдѣ былъ товарищемъ Н. В. Гоголя, а затѣмъ въ Ришельевскомъ Лицеѣ; служилъ въ Козелецкомъ уѣздномъ судѣ; съ 1834 г. въ отставкѣ; съ 1862 по 1865 г.—предводитель дворянства Переяславскаго у.; коллежскій секретарь (1835—1850); за нимъ въ м. Березани 303 (1835) и 299 душъ (1850); издалъ сборникъ: „Малорусскія и червонорусскія думы и пѣсни“ (1836) и составилъ: „Греческій корнесловъ“, „Объясненіе ассирійскихъ именъ“, „Латинскій корнесловъ“, „Микроскопическую астрономію“ и др.; † въ концѣ 1888 г. въ м. Березани въ глубокой старости *) . . . . . 12.

— **Евфросинія Акимовна**, род. 1797 . . . . . 12.

— **Анна Акимовна**, род. 1799 . . . . . 12.

За **Андреемъ Ивановичемъ Миничемъ**, коллежскимъ ассесоромъ.

— **Марія Акимовна** . . . . . 12.

За **Константиномъ Павловичемъ Бѣлецкимъ-Носенкомъ**, подполковникомъ (1823), род. около 1780.

28. **Василій Ѳедоровичъ**, поручикъ (1831); помѣщикъ Переяславскаго у. (1831) . . . . . 14.

29. **Иванъ Ѳедоровичъ**, род. 22 мар. 1815 г. въ м. Борисполѣ; воспріемники: № 16 и Марія Сулимовна, дочь титул. совѣтника; въ 1832 г. опредѣленъ въ Сумскій гусарскій полкъ . . . . . 14.

30. **Лука Васильевичъ**, род. 4 дек. 1820 г. въ м. Борисполѣ; въ 1836 г. опредѣленъ въ число кадетъ Института Корпуса инженеровъ путей сообщенія . . . . . 16.

31. **Вадимъ Васильевичъ**, род. 31 іюл. 1822 г. въ м. Борисполѣ; воспріемники: № 14 и капитанша Софія Ремерсова; въ 1840 г. опредѣленъ въ Кавказскій линейный № 3 батальонъ; поручикъ (1850); штабсъ-капитанъ Корпуса жандармовъ (1860); за нимъ въ м. Борисполѣ 86 душъ (1850) . . . . . 16.

---

*) Его некрологъ пера В. П. Горленка см. въ „Кіевской Старинѣ“ 1889 г., янв., стр. 245—246.

— **Елисавета Васильевна,** род. 1813; въ Полтавскомъ Институтѣ (1824) . . . . . 16.

— **Эмилія Васильевна,** род. 1815 . . . . . 16.

— **Вѣра Васильевна,** род. 1817; † между 1860—1866 г.г. . . . 16.

За (съ 29 іюн. 1847 г. въ м. Борисполѣ) **Ѳедоромъ Ѳедоровичемъ Треповымъ,** генераломъ-отъ-инфантеріи, членомъ Государственнаго Совѣта, род. 1809 . . . . . 16.

— **Евгенія Васильевна,** род. 1819 . . . . . 16.

32. **Василій Ѳедоровичъ.** . . . . . 18.

33. **Иванъ Яковлевичъ** *), род. 12 нояб. 1811 г. въ с. Кононовкѣ; воспріемники: маіоръ Платонъ Лукашевичъ (№ 20), маіорша Марѳа Лукашевичева (жена № 12), коллегіи юнкеръ Михаилъ Иваненко и Пелагея Иваненкова; воспитывался въ Благородномъ Пансіонѣ при Московскомъ университетѣ; въ службѣ съ 30 апр. 1832 г. въ Канцеляріи Александровскаго уѣзднаго предводителя дворянства; колл. регистраторъ со старшинствомъ съ 31 декабря 1834 г.; 6 мая 1836 г.—уволенъ; 2 окт. 1838 г.—судья Пирятинскаго межевого суда; то-же въ 1842 году; межевой судья Пирятинскаго у. (1838—1844); губернскій секретарь (1844—1850); коллежскій секретарь, предводитель дворянства Золотоношскаго у. (1853—1860); членъ Губернскаго Комитета по крестьянской реформѣ; за нимъ родовыхъ въ с. Кононовкѣ 327 душъ, 3,000 дес., и Верхнеднѣпровскаго у. въ дер. Сергіевкѣ 321 душа и 18,222 дес. земли (1842); жилъ въ с. Кононовкѣ (1843); за нимъ въ с. Крупскомъ 226, д. Згарской Тишковкѣ (?) 40, х. Чеботькахъ 30, дер. Головатовкѣ 182 души (1850); библіофилъ; † 1860; о немъ см. Записки П. Д. Селецкаго, Кіевъ. 1884, I, 167 . . . . . 19.

Ж. 1) **Варвара Гавриловна Вишневская,** дочь коллежскаго ассесора.

2) **Пелагея Александровна Иваненко,** род. 16 іюн. 1838 г. въ м. Гельмязовѣ; во 2-мъ бракѣ за **Иваномъ Ивановичемъ Бѣлокопытовымъ,** дѣйствит. статскимъ совѣтникомъ; дочь поручика; † 1909.

34. **Петръ Яковлевичъ,** въ 1815 г. малолѣтній; корнетъ . . . 19.

35. **Яковъ Яковлевичъ,** въ 1815 г. малолѣтній; корнетъ . . . 19.

VII.

36. **Акимъ Михайловичъ,** коллежскій регистраторъ (1850); за нимъ въ Лукашевкѣ 209 (1835) и 179 душъ (1850) . . . . . 22.

---

*) Его родственникъ—ротмистръ Степанъ Петровичъ Ильяшенко.

— **Любовь Михайловна**, за нею въ Лукашевкѣ 10 душъ (1850). 22.

37. **Викторъ Аполлоновичъ**, род. 1 окт. 1832 г. въ Переяславѣ; воспріемники: № 23 и Софья, дочь маіора Ивана Ильича Парфентьева; въ 1855 г. окончилъ курсъ Лицея кн. Безбородка съ чиномъ XII класса; губернскій секретарь (1856); совѣтникъ Олонецкой Гражданско-Уголовной Палаты (1867); съ 13 дек. 1899 г.—земскій начальникъ Переяславскаго у.; владѣлъ д. Кривоносовкой (1867); у него Переяславскаго у. при хуторѣ Хмѣлевикѣ 537 десят. земли (1903); † 1904 г. . . . . 24.

Ж. **Любовь Измайловна Романовичъ-Славатинская**.

38. **Меркурій Аполлоновичъ**, владѣлъ д. Кривоносовкой (1867) . 24.

39. **Николай Владиміровичъ**, род. 5 мар. 1842 г. въ приходѣ с. Деркачевки; воспріемники: колл. ассесоръ Александръ Петровичъ Леонтовичъ и Александра Ивановна Псіолъ, дочь умершаго помѣщика Полтавскаго у.; въ 1860 году опредѣленъ въ военную службу . . . . . 26.

40. **Степанъ Владиміровичъ**, род. 10 дек. 1853 г. въ с. Мехедовкѣ; воспріемники: штабсъ-капитанъ Степанъ Ивановичъ и дѣвица Александра Ивановна Псіолы; окончилъ курсъ Морского Училища; лейтенантъ въ отставкѣ; мировой судья (1884—1890) и земскій начальникъ (1 сент. 1890—27 мая 1899 г.) Золотоношскаго у.; съ 16 апр. 1899 г.—предсѣдатель Золотоношской уѣздной земской управы; съ 1907 г.—членъ 3-ей Государственной Думы; у него Золотоношскаго у. при дер. Мехедовкѣ 622 десятины земли (1903) . . . . . 26.

Ж. . . . . .

— **Софія Ивановна** . . . . . 33.

За **Сергѣемъ . . . . . фонъ-Риттеромъ**.

— **Анастасія Ивановна** † . . . . . 33.

За **Гавріиломъ Ивановичемъ Вишневскимъ**, камергеромъ, бывшимъ Кіевскимъ уѣзднымъ предводителемъ дворянства.

— **Елисавета Ивановна** . . . . . 33.

За княземъ **Петромъ Александровичемъ Трубецкимъ**.

— **Зинаида Ивановна**, отъ 2-го брака . . . . . 33.

За **Петромъ . . . . Череповымъ**.

VIII.

41. **Владиміръ Викторовичъ**, род. 25 мая 1889; † малолѣтнимъ . 37.

— **Татьяна Викторовна**, род. 16 янв. 1886 . . . . . 37.

За **Михаиломъ Григорьевичемъ Руссо**, врачемъ.

— **Ольга Викторовна** † . . . . . 37.

42. **Владиміръ Степановичъ** . . . . . 40.
43. **Борисъ Степановичъ** . . . . . 40.

---

2. Потомство Василія Лукашевича.

I.

1. **Василій Лукашевичъ**, значковый товарищъ Лубенскаго полка (1760); съ 12 сент. 1760 г.—сотникъ 2-ой Лохвицкой сотни; 8 апр. 1772 г. уволенъ отъ этого уряда съ чиномъ полкового судьи.

II.

2. **Иванъ Васильевичъ**, съ 8 апр. 1772 г.—сотникъ 2-ой Лохвицкой сотни на мѣсто отца; то-же въ 1784 г.; титулярный совѣтникъ, засѣдатель Лохвицкаго уѣзднаго суда (1791) . . . . . 1.

3. **Степанъ Васильевичъ**, въ службѣ съ 1771 г.; коллежскій канцелярист (1782); 29 іюн. 1782 г.—войсковой товарищъ; то-же въ 1803 г.; подсудокъ Хорольскаго повѣтоваго суда (1803); за нимъ наслѣдственныхъ Хорольскаго у. въ хут. Лукашовкѣ, гдѣ и живетъ, м. п. 42, ж. п. 61 душа (1798) . . . . . 1.

4. **Павелъ Васильевичъ**, вахмистръ (1784); за нимъ наслѣдственныхъ въ хут. Лукашевкѣ, гдѣ и живетъ, обоего пола 53 души (1798); въ 1798 г. бездѣтенъ . . . . . 1.

III.

5. **Петръ Степановичъ**, род. 1786 . . . . . 3.
6. **Ѳедоръ Степановичъ**, род. 1788 . . . . . 3.
7. **Иванъ Степановичъ**, род. 1790 . . . . . 3.
8. **Василій Степановичъ**, род. 1792 . . . . . 3.
9. **Степанъ Степановичъ**, род. 1794; ротмистръ, Хорольскій уѣздный земскій исправникъ (1832) . . . . . 3.
— **Марія Степановна**, род. 1787 . . . . . 3.
— **Пелагея Степановна**, род. 1795 . . . . . 3.
— **Татьяна Степановна**, род. 1796 . . . . . 3.

Въ роспись не вошли:

1. **Михаилъ Л.**, значковый товарищъ Гадяцкаго полка (1730).
2. **Иванъ Л.**, полковой коммиссаръ Гадяцкаго полка (1746).
3. **Кириллъ Лукашевичъ**, войсковой товарищъ, житель с. Шат-

рищъ, Стародубовскаго полка (1746). Ж. **Елена Васильевна Дорошенко,** дочь бунчуковаго товарища. См. „Малоросс. Родосл.“, т. II, стр. 688.

4. **Степанъ Васильевичъ Л.,** войсковой товарищъ (1783). Ж. (12 февр. 1783 г. въ с. Красковщинѣ) **Анна Ивановна Рашевская,** дочь бунчуковаго товарища († до 1783).

5. **Евдокія Л.,** дочь священника. За (1786) **Павломъ Шаулой,** род. около 1758 г., корнетомъ въ отставкѣ (1786).

6. **Григорій Михайловичъ Л.;** въ службѣ съ 1774 г. л.-гв. въ Измайловскомъ полку; 19 іюн. 1776 г. изъ сержантовъ—кавалергардъ Кавалергардскаго Корпуса съ чиномъ поручика и съ зачисленіемъ въ Азовскій пѣхотный полкъ; 22 сент. 1779 г.—капитанъ; 1 мая 1784 г.—въ Троицкій пѣх. полкъ; 1 янв. 1789 г.—пожалованъ въ капралы Кавалергардскаго Корпуса съ производствомъ въ премьеръ-маіоры; при расформированіи Кавалергардскаго Ея Величества Корпуса 6 дек. 1796 г.—подполковникъ и просилъ опредѣлить его въ Заемный банкъ директоромъ (Сборникъ біографій кавалергардовъ, т. II, стр. 117).

7. **Ѳедоръ Ильичъ Л.,** подпоручикъ, жит. м. Носовки (1808). Ж. **Надежда Александровна Шаула,** дочь маіора.

8. **Иванъ Ильичъ Л.,** маіоръ (1808). Ж. **Таисія Григорьевна Максимовичъ,** дочь колл. ассесора Григорія Павловича М—ча.

9. **Михаилъ Лукичъ Л.,** губ. секретарь, засѣдатель Полтавскаго земскаго суда (1807).

10. **Александръ Ивановичъ Л.,** поручикъ, депутатъ дворянства Миргородскаго повѣта (1809).

11. **Софія Лукашевичева,** дѣвица, † 20 апр. 1835 г., на 27 году жизни; погребена въ Выдубицкомъ монастырѣ въ Кіевѣ (надгробіе).

12. . . . . **Лукашевичъ,** маіоръ. Ж. . . . . , помѣщица Кременчугскаго уѣзда (1835).

13. **Надежда Л.** получила въ Верхнеднѣпровскомъ у. 164 души и 2,880 дес. земли; съ 1818 г. за маіоромъ **Петромъ Вишневскимъ.**

Существуютъ еще другіе роды Лукашевичей.

Лукомскіе.

I.

1. **Иванъ Лукомскій,** козакъ, уроженецъ м. Лукомья; имѣлъ грунты въ Лукомьѣ и около Умани; переселился въ Полтаву, гдѣ и умеръ.

Ж. **Анна** . . . . . , во 2-мъ бракѣ за **Андреемъ Гайдукомъ,** переселившимся сперва въ Умань, а затѣмъ, послѣ ея разоренія турками, въ Переяславъ.

II.

2. **Василій Ивановичъ,** род. въ Полтавѣ; переселился въ Умань; служилъ козацкую службу въ отрядахъ Семена Палія, Карпа Чеснока и Бѣлоцерковскаго полкового обознаго Павла Цыганчука; былъ въ татарскомъ плѣну; „осадчій всего Уманского уѣзду“ и „подати гетманомъ, яко то лисичное и звѣри дикіе—приважи-валъ въ Батуринъ и въ Глуховъ“; осадилъ Умань, Ладыжинъ, Монастырище, Маньковку и другіе городки; Уманскій атаманъ и наказный сотникъ (1709); былъ въ неволѣ въ Перекопѣ и въ Царь-градѣ; въ 1712 г. вернулся изъ плѣна и жилъ послѣ этого въ Умани . . . . . 1.

Ж. **Евдокія Дубская,** родомъ изъ Переяслава.

III.

3. **Денисъ Васильевичъ,** былъ на „Прутовой акціи“ (1711) . . 2.

4. **Степанъ Васильевичъ,** род. 1701; учился въ Кіевскихъ училищахъ (1718); въ 1722 г., „оконча въ Кіевѣ часть ученія своего, ходилъ въ чужестранніе краи, надѣясь тамо оное латинское совершить ученіе“, но по болѣзни остался въ Польшѣ, „гдѣ ради преслѣдованія за благочестіе греческого исповѣданія и что малороссіянинъ, не могъ тамо долѣе ученія своего имѣть и, не совершa оного, въ 1726 году возвратился паки по прежнему въ Кіевъ, гдѣ и совершилъ богословію“; ученикъ „теологіи“ Кіевской

Академіи (1727); учитель Григорія Яковлевича Лизогуба, сына генеральнаго обознаго (до 1730 г.); съ первыхъ чиселъ января 1731 г.—опредѣленъ въ службу канцеляристомъ въ Генеральную Войсковую Канцелярію; 14 мар. 1733 г., по указу гетмана Апостола, назначенъ старшимъ войсковымъ канцеляристомъ; 27 авг. 1733, по указу Военной Коллегіи, велѣно его, „какъ уроженца изъ заграницы Польской“ и принятаго въ Канцелярію безъ обязательства и безъ присяги на вѣрность—„изъ Войсковой Генеральной Канцеляріи отрѣшить и быть въ оной не велѣть“; 30 авг. 1733 г. подалъ въ Генеральную Канцелярію весьма подробную и любопытную сказку о происхожденіи своемъ и о своихъ предкахъ *), и 11 сент. 1734 г., по указу Сената, велѣно опредѣлить его въ службу и привести къ присягѣ; находился въ Коммиссіи Генеральнаго Коммиссаріатскаго разсчета, причемъ „отправлялъ дѣла въ той Коммиссіи прилежно и тщательно“ (1734 или 1735); „бывшій старшій войсковой канцеляриста“, 21 апр. 1735 г. опредѣленъ Генеральной Войсковой Канцеляріей въ Прилуцкую полковую сотню для правленія въ ней дѣлъ за сотника, „дабы въ отправленіи дѣлъ за неимѣніемъ въ оной сотнѣ настоящаго сотника не было остановки“; 3 февр. 1737 г. опредѣленъ настоящимъ сотникомъ Прилуцкимъ изъ кандидатовъ **); былъ въ Поднѣстровскомъ и Хотинскомъ походахъ, также въ партіяхъ и „употребляемъ былъ по секретнымъ дѣламъ и въ разныхъ коммиссіяхъ, а особливо-жъ въ переводѣ и сводѣ книгъ правныхъ“; на этомъ урядѣ былъ до 1747 г., такъ какъ по Именному указу 6 іюля этого года сотникомъ въ Прилуцкую полковую сотню назначенъ былъ войсковой канцеляристъ Андрей Гуленко, а прежняго, т. е. Лукомскаго, велѣно было „повысить въ другой чинъ“; 14 марта 1750 г. повышенъ „чиномъ полкового судейства на первой вакансъ“ и велѣно ему „быть къ присудствію въ Генеральномъ Войсковомъ Судѣ въ числѣ трехъ Малороссійскихъ членовъ“, для чего явиться къ засѣданію съ 1-го мая этого года; 11 сент. 1751 г. по своей просьбѣ опредѣленъ сотникомъ въ Яготинскую сотню, „впредъ, покуда будетъ въ полку Прилуцкомъ судейства полкового вакансія“; на этомъ урядѣ былъ до 12 дек. 1757 г., когда

---

*) Сказка эта напечатана полностью О. И. Левицкимъ въ „Кіевской Старинѣ“ 1890 г., сентябрь, стр. 477—485; здѣсь мы помѣщаемъ только нѣкоторыя изъ нея данныя.

**) Другимъ кандидатомъ былъ хоружій Прилуцкой полковой сотни Моисей Голембовскій.

назначенъ сотникомъ Переволочанской сотни, отдѣленной по его просьбѣ отъ Прилуцкой полковой сотни; 9 окт. 1763 г., судья вакансовый и сотникъ Переволочанскій, уволенъ отъ всѣхъ службъ съ чиномъ полкового обознаго; въ этомъ чинѣ жилъ еще въ 1770 г. въ Прилукѣ.—Въ 1738 г. перевелъ съ польскаго дневникъ Симеона Окольскаго „О Остраниной войнѣ зъ ляхами“ 1638 г., дополнивъ его свѣдѣніями на основаніи безымянныхъ козацкихъ лѣтописей о событіяхъ въ Малороссіи съ 1639 по 1648 г.; впослѣдствіи перевелъ также съ польскаго записки Матѳея Титловскаго о двухъ походахъ Турецкаго султана Османа I противъ поляковъ въ 1620 и 1621 годахъ, причемъ и ихъ исправилъ и дополнилъ по тѣмъ-же лѣтописямъ; оба эти перевода, по мысли Лукомскаго, должны были служить какъ-бы введеніемъ къ переведенной имъ-же исторической поэмѣ Самуила Твардовскаго „Wojna Domowa“ (о войнахъ Богдана Хмельницкаго). Въ 1770 г. Лукомскій, не желая „напрасно и бездѣлно времени терять, но чтобъ какую-нибудь прислугу обществу дѣлать“, составилъ на основаніи сочиненій польскаго историка XVI ст. Александра Гвагнина и козацкихъ лѣтописей сборникъ подъ заглавіемъ „Собраніе Историческое“, заключающее въ себѣ перечень событій въ Малороссіи отъ временъ Гедимина до конца XVI ст. и напечатанное въ приложеніи къ „Лѣтописи Самовидца“ (Кіевъ, 1878, стр. 321—372); дополненіе къ дневнику Окольскаго и записки Титловскаго напечатаны въ „Лѣтописи событій Самоила Величка“, Кіевъ, 1864, т. IV).—За нимъ въ Прилукѣ 53, Лѣсовыхъ Сорочинцахъ 9, Дубовомъ Гаю 14, Сергіевкѣ 11, хуторѣ за Переводомъ 20, слободѣ Лукомкѣ 32, Боршной 11 и Полонкахъ 6 м. п. душъ (1772) *); въ 1747 г. ѣздилъ отыскивать свои наслѣдственныя имѣнія въ Умани; † до 1779 . . . . . 2.

Ж. . . . . **Степановна Костенецкая**, дочь Нѣжинскаго полкового есаула; въ 1779 г. вдова.

IV.

5. **Степанъ Стѳпановичъ,** род. 1740; войсковой канцеляристъ (1763); 9 окт. 1763 г. опредѣленъ Переволочанскимъ сотникомъ на мѣсто отца по просьбѣ послѣдняго и по рекомендаціи Прилуцкой Полковой Канцеляріи; на этомъ урядѣ былъ по 4 мая 1781 г., когда произведенъ въ бунчуковые товарищи; земскій При-

*) Свѣдѣнія, сообщаемыя о немъ въ Описаніи Старой Малороссіи, т. III, полкъ Прилуцкій, стр. 134—137, не совсѣмъ точны.

луцкій исправникъ (1784); 27 нояб. 1787 года—премьеръ-маіоръ; Прилуцкій уѣздный судья (1788); за нимъ въ Прилуцкомъ у. обоего пола 381 душа (1786); за нимъ въ Прилукѣ м. 43, ж. 39, с. Краслянахъ м. 66, ж. 61, Колесникахъ м. 4, ж. 4, м. Переволочной м. 10, ж. 15, Рыбцахъ м. 14, ж. 11, Лѣсовыхъ Сорочинцахъ м. 13, ж. 17, Пирятинскаго повѣта въ с. Дубовомъ Гаѣ м. 29, ж. 35 и Сергіевкѣ м. 16, ж. 16 душъ (1795); жилъ въ с. Краслянахъ (1784); † до 1798 . . . . . 4.

Ж. **Марѳа Михайловна Огроновичъ**, род. около 1752 г., дочь полкового есаула; жила въ с. Краслянахъ (1798).

6. **Иванъ Степановичъ**, род. 1745; значковый товарищъ (1767); 23 авг. 1767 г.—войсковой товарищъ; съ 1770 г.—сотникъ Журавскій, Прилуцкаго полка; на этомъ урядѣ былъ по 6 мая 1781 г., когда произведенъ въ бунчуковые товарищи; съ дек. 1783 г.—колл. ассесоръ; за нимъ обоего пола 366 душъ въ Прилуцкомъ у. (1786); въ 1786 г. бездѣтенъ . . . . . 4.

Ж. **Вѣра Прушинская**, дочь польскаго шляхтича, дочь стольника Стародубовскаго.

— . . . . . **Степановна.**
— . . . . . **Степановна.**
— . . . . . **Степановна.**
— . . . . . **Степановна.**

упоминаются въ 1772 г. . . . 4.

V.

7. **Иванъ Степановичъ**, род. около 1774 г.; подпоручикъ, дворянскій засѣдатель Прилуцкаго нижняго земскаго суда (1798); помѣщикъ м. Журавки, Пирятинскаго у. (1808); упоминается въ 1841 г. . . . . 5.

Ж. **Евфросинія** . . . . . .

8. **Нилъ Степановичъ**, род. въ 1784 г. въ с. Краслянахъ; воспитывался въ Шкловскомъ (1798) и въ Гродненскомъ Кадетскомъ Корпусѣ; въ службѣ съ 5 янв. 1803 г. прапорщикомъ Апшеронскаго мушкатерскаго полка; 30 іюл. 1803 г.—подпоручикъ; 24 сент. 1804 г.—поручикъ при отставкѣ; 7 авг. 1813 г.—подсудокъ Прилуцкаго повѣтоваго суда; 8 февр. 1815 года—Прилуцкій земскій коммиссаръ; то-же въ 1818 г.; за нимъ Прилуцкаго повѣта въ м. Переволочномъ 1, с. Дубовомъ Гаю 35, Краслянахъ 35, дер. Рыбцахъ 4 м. п. души (1816); имѣніе это было заложено 18 мар. 1831 г. въ С.-Петербургскомъ Опекунскомъ Совѣтѣ за 11,250 руб. асс. на 12 лѣтъ; наслѣдовалъ имѣніе брата своего **Василія Степановича**

(№ 9); въ 1830 г. купилъ имѣніе въ с. Подищахъ у священника Ивана Ковинскаго; за нимъ въ с. Краслянахъ 41, Подищахъ 9, Дубовомъ Гаю 41 и дер. Рыбцахъ 7 душъ (1844); 16 февр. 1844 г. раздѣлилъ свое имѣніе между дѣтьми; жилъ въ с. Краслянахъ (1838) . . . . . 5.

Ж. **Евфросинія Ѳедоровна Ласкевичъ**, род. около 1785 г., † 1822; дочь колл. ассесора; послѣ ея † осталось имѣніе: Роменскаго у. въ с. Герасимовкѣ м. п. 33 души, 218 дес. земли, водяная мельница о двухъ поставахъ съ половинною частью плотины на р. Сулѣ и господскимъ домомъ, Прилуцкаго у. въ с. Подищахъ м. п. 15 душъ, 107 дес. земли и водяная мельница о двухъ поставахъ съ половинною частью плотины на р. Удаѣ и берегами.

9. **Василій Степановичъ**, род. около 1786 г.; въ Корпусѣ въ Николаевѣ (1798); мичманъ (1844) . . . . . 5.

— **Варвара Степановна**, род. около 1768 . . . . . 5.

За **Ѳеодосіемъ Ивановичемъ Александровичемъ**, род. около 1761 г., капитаномъ въ отставкѣ (1798).

— **Анастасія Степановна**, род. около 1775 г.; дѣвица въ 1798 г. 5.

— **Татьяна Степановна**, род. около 1776 г.; дѣвица въ 1798 г. 5.

— **Евдокія Степановна**, род. около 1778 г.; дѣвица въ 1798 г. 5.

— **Марія Степановна**, род. около 1782 г.; дѣвица въ 1798 г. 5.

V.

10. **Родіонъ Ивановичъ**, род. 6 апр. 1801 г. въ с. Краслянахъ; воспріемникъ полковникъ Іосифъ Максимовичъ; въ службѣ съ 7 мая 1816 г. подпрапорщикомъ Колыванскаго пѣхотнаго полка; 18 авг. 1816 г.—портупей-прапорщикъ; 11 мар. 1820 г.—подпоручикъ; 1 окт. 1821 г.—оберъ-вагенмейстеръ при 17-ой пѣхотной дивизіи; 8 апр. 1823 г.—поручикъ; 2 мар. 1824 г.—уволенъ; 16 окт. 1832 г.—Пирятинскій межевой судья; 13 мая 1836 г.—уволенъ; за нимъ въ Прилуцкомъ повѣтѣ м. п. 50 душъ (1836); жилъ въ м. Журавкѣ (1842); помѣщикъ (1850) . . . . . 7.

Ж. **Дарія Ѳедоровна** . . . . . , лютеранка.

11. **Елисѣй Ивановичъ**, род. 15 іюн. 1804 г. въ с. Краслянахъ; воспріемникъ капитанъ Иванъ Сомовъ; въ службѣ съ 4 февраля 1821 г. въ 32 егерьскомъ полку; 1 сент. 1821 г. переведенъ въ Колыванскій пѣх. полкъ для совмѣстнаго служенія съ братомъ; 3 дек. 1823 г.—прапорщикъ; 3 дек. 1824 г.—баталіонный адъютантъ; 13 іюн. 1826 г.—подпоручикъ; 14 февр. 1834 г.—поручикъ при отставкѣ; былъ въ походахъ 1828—1829 г.г. при Исакчѣ, Жур-

жѣ; становой приставъ 3-го стана Пирятинскаго у. (1840); жилъ въ м. Журавкѣ (1842) . . . . . 7.

12. **Иванъ Ивановичъ,** род. 2 апр. 1808 г. въ м. Журавкѣ; въ службѣ съ 31 авг. 1827 г. канцеляристомъ къ письменнымъ дѣламъ Роменскаго повѣтоваго маршала; 13 мая 1830 г.—переведенъ на ту-же должность въ Прилуцкій повѣтъ; 14 окт. 1832 г.—къ дѣламъ Пирятинскаго Межевого Суда; 31 дек. 1834 г.—колл. регистраторъ; 8 апр. 1839 г.—уволенъ; жилъ въ м. Журавкѣ (1842) . 7.

— **Анастасія Ивановна,** род. 1802 . . . . . 7.

За **Дмитріемъ Ивановичемъ Марковичемъ,** род. 1792, прапорщикомъ.

13. **Николай Ниловичъ,** род. 1818; 1 сент. 1833 г. поступилъ своекоштнымъ воспитанникомъ въ Московское отдѣленіе Императ. Медико-Хирургической Академіи; 28 іюн. 1838 г.—лѣкарь 1-го отдѣленія; 3 іюл. 1839 г.—въ конно-артиллерійскую легкую № 24 батарею; 6 мая 1840 г.—въ конно-піонерный эскадронъ; 10 февр. 1841 г.—уволенъ; 6 мар. 1842 г.—врачъ Прилукскаго округа государств. имуществъ; то-же въ 1844 г.; колл. ассесоръ (1856); по раздѣлу 1844 г. получилъ все материнское имѣніе и въ с. Краслянахъ 41, дер. Рыбцахъ 6 м. п. душъ, 408 дес. земли, господскій домъ въ с. Краслянахъ, винокуренный и сахарный заводы . 8.

Ж. **Елисавета Егоровна Гаршинова** (?).

14. **Степанъ Ниловичъ,** род. 2 авг. 1821 г. въ с. Краслянахъ; воспріемники: помѣщикъ Прохоръ Ласкевичъ и помѣщица Елисавета Брежинская; въ службѣ съ 9 авг. 1841 г. юнкеромъ 1-го конно-піонернаго эскадрона; 12 сент. 1844 г.—корнетъ Ольвіопольскаго уланскаго полка; 8 нояб. 1846 г.—поручикъ при отставкѣ; по раздѣлу 1844 г. получилъ въ с. Дубовомъ Гаѣ м. п. 41 душу и около 405 дес. земли, господскій домъ, постоялый дворъ и проч.; за нимъ въ с. Дубовомъ Гаѣ м. 59, ж. 62 души (1856); жилъ Пирятинскаго у. въ дер. Новой Греблѣ (1856) . . . . . 8.

Ж. **Надежда Ивановна Щоголева,** дочь капитана; за нею Пирятинскаго у. въ д. Новой Греблѣ м. 52, ж. 47, купленныхъ въ с. Антоновкѣ м. 10, ж. 13, хут. Прибыломъ м. 6, ж. 8, Московкѣ (?) м. 28, ж. 27, хут. Марковкѣ (?) м. 44, ж. 58 душъ (1856).

VI.

15. **Николай Родіоновичъ,** род. 7 мая 1829 г. въ с. Журавкѣ, Пирятинскаго у.; воспріемники: колл. ассесоръ Степанъ Высоцкій и колл. ассесорша Евфросинія Троцкая . . . . . 10.

16. **Ѳедоръ Родіоновичъ**, род. 5 дек. 1836 г. въ м. Журавкѣ . 10.
Ж. . . . . .

17. **Сергѣй Родіоновичъ**, род. 9 янв. 1840 г. въ м. Журавкѣ . 10.
Ж. . . . . .

18. **Митрофанъ Николаевичъ**, род. 1 янв. 1844 г. въ с. Краслянахъ; въ 1865 г. окончилъ курсъ Лицея князя Безбородка; судебный слѣдователь Оренбургскаго округа; † до 1881 г. . . . . 13.

19. **Сергѣй Николаевичъ**, род. 1 окт. 1846 г. въ с. Краслянахъ, въ 1868 г. окончилъ курсъ Лицея князя Безбородка; титул. совѣтникъ, участковый мировой судья Кременецкаго округа, Волынской губ. (1881) . . . . . 13.

20. **Василій Николаевичъ**, род. 1 мар. 1849 года въ с. Краслянахъ. . . . . 13.

21. **Степанъ Николаевичъ** . . . . . 13.

22. **Александръ Николаевичъ** . . . . . 13.

— **Наталія Николаевна**, род. 26 авг. 1841 года въ с. Краслянахъ . . . . . 13.

— **Екатерина Николаевна**, род. 19 нояб. 1844 г. въ с. Краслянахъ . . . . . 13.

— **Варвара Николаевна**, род. 1 янв. 1851 года въ с. Краслянахъ . . . . . 13.

23. **Митрофанъ Степановичъ**, род. 1852 . . . . . 14.

24. **Нилъ Степановичъ**, род. 1854 . . . . . 14.

25. **Николай Степановичъ**, род. 14 дек. 1858 г. . . . . 14.

26. **Михаилъ Степановичъ**, окончилъ курсъ Кіевскаго Владим. кадет. корпуса; служилъ въ артиллеріи; † . . . . . 14.

— **Марія Степановна**, род. 1849 . . . . . 14.

За . . . . . **Цыбущенкомъ.**

— **Вѣра Степановна**, род. 1851 . . . . . 14.

— **Эмилія Степановна**, род. 1853 . . . . . 14.

За **Василіемъ Петровичемъ Ермаковымъ**, профессоромъ чистой математики въ Университетѣ св. Владиміра въ Кіевѣ.

— **Прасковья Степановна** . . . . . 14.

За . . . . . **Минькевичемъ-Петровскимъ.**

— **Анна Степановна** . . . . . 14.

За **Александромъ Михайловичемъ Таранинымъ**, директоромъ Конторы Госуд. Банка въ Кіевѣ.

— **Любовь Степановна** . . . . . 14.

За **Яковомъ Николаевичемъ Барзиловскимъ**, профессоромъ химіи въ Унив. св. Влад. въ Кіевѣ.

— **Елисавета Степановна** . . . . . 14.

За . . . . . **Сенковскимъ**, становымъ приставомъ Пирятинскаго уѣзда.

VII.

27. **Владиміръ Ѳедоровичъ**, род. 4 іюл. 1883 г. . . . . 16.
— **Елена Ѳедоровна**, род. 1 сент. 1876 г. . . . . 16.
28. **Александръ Сергѣевичъ** . . . . . 17.
Ж. . . . . .
29. **Сергѣй Сергѣевичъ** . . . . . 17.
— **Елена Сергѣевна** . . . . . 17.
— **Зинаида Сергѣевна** . . . . . 17.

VIII.

— **Зинаида Александровна** . . . . . 28.

Въ роспись не вошли:

1. **Иванъ Л.**, сотникъ.
— **Соломонида Ивановна**. . . . . 1.

За (съ 25 апр. 1781 г. въ г. Березномъ) **Иваномъ Ивановичемъ Морозомъ**, войсковымъ канцеляристомъ.

Существуютъ еще другіе роды Лукомскихъ.

Лукьяновичи*).

I.

1. **Лукьянъ Лысый (Лисѣй),** „поселеніе и жительство имѣлъ въ городѣ Полтавѣ“; козакъ Полтавскаго полка (1699).

II.

2. **Яковъ Лукьяновичъ старшій,** товарищъ сотни Роменской (1706); значный полку Лубенскаго товарищъ (1707); Роменскій городовой атаманъ; съ 12 янв. 1709 и по смерть—Роменскій сотникъ **); былъ въ Ладожскомъ походѣ, причемъ „былъ оставленъ подъ Великимъ Новгородомъ въ границѣ надъ болнимъ товариствомъ“ (1721); 2 іюн. 1706 г. получилъ универсалъ гетмана Мазепы на войсковую часть розмѣровыхъ приходовъ съ мельницы на р. Су-

*) Нѣкоторыя данныя для росписи доставлены П. В. Новицкимъ. Одна изъ вѣтвей этого рода именуется Максимовичами (см. ниже).

**) Приводимъ универсалъ, опредѣляющій Якова Лукьяновича Роменскимъ сотникомъ: „Его Царского пресвѣтлого величества войска Запорожского гетманъ Іоанъ Скоропадскій. Всѣмъ обще, якъ товариству сотнѣ Роменской, такъ и посполитымъ людемъ, въ самомъ городѣ Ромнѣ и по всей тамошней околичности знайдуючимся, доброго здоровя отъ Господа Бога узичивши, симъ нашимъ ознаимуемъ унѣверсаломъ: ижъ были тутъ у насъ жители города Ромна и единомислне просили, абисмы вручили урядъ сотництва Роменского пану Якову Лукяновичу; якому ихъ, жителей Роменскихъ, до насъ внесенному, давши мѣстце, прошенію, вручилисьмы тотъ урядъ сотництва мененному пану Якову Лукяновичу, для того власне, ижъ онъ до удержаня порядковъ тамошнихъ городовыхъ есть здалый и до услугъ войсковыхъ способный, злецивши ему, абы онъ порядковалъ въ городи все. Мѣти прето хочемъ и рейментарско симъ нашимъ приказуемъ унѣверсаломъ, абы жители, вѣдаючи о таковой волѣ нашой, мененному пану Якову Лукяновичу, сотниковѣ своему Роменскому, належитое во всемъ отдавали послушаніе; а онъ мѣетъ всякого, якъ з войсковыхъ, такъ и зъ посполитыхъ людей, доброго въ томъ шановати, а волѣ нашой протившого и непослушного, за учиненіемъ слушного розыску,—карати. Данъ въ Сосницѣ, генваря 12-го, року 1709. Звишменованный гетманъ, рукою власною“. М. П. (Дѣло Архива Департам. Герольдіи о дворянствѣ Лукьяновичей).

лѣ въ с. Сурмачовкѣ; 25 іюн. 1707 г. гетманъ Мазепа, „респектуючи на услуги в войску Запорожскомъ чрезъ все житіе тестя его Михайли Губара, того-жъ полку Лубенского значного товариша, роненніе“, утвердилъ за нимъ „грунта, хутори, левады тютюнніе, по тестеви ему въ поссесію позосталіе и купнымъ способомъ набутіе, и людей, при тихъ его хуторахъ и левадахъ мешкаючихъ“, съ увольненіемъ отъ дачи тютюнной десятины какъ его самого, такъ и „половинчиковъ его, хто буде козацкого чину“; по надачѣ гетмана Мазепы владѣлъ въ Роменской сотнѣ селомъ Процовкой и Плавинищами и пользовался всѣми доходами съ млина о трехъ колахъ на р. Сулѣ въ селѣ Сурмачовкѣ, Глинской сотни; 31 авг. 1709 г. гетманъ Скоропадскій, „заховуючи его, п. Якова Лукьяновича, въ особливомъ респектѣ щире и зичливе в войску Запорозскомъ роненніе услуги, до которихъ и впредъ приохочуючи“, утвердилъ за нимъ с. Процовку и Плавинищи съ увольненіемъ отъ „части розмировыхъ приходовъ и рокового датку, то есть поколюсчины и покабанщины“, его млина о трехъ колахъ въ с. Сурмачовкѣ и „тютюнныхъ левадъ—отъ даваня выбираючойся на гетмана тютюнной десятины, якой каждый посланій не повиненъ будетъ у его вимагати“; † 9 февраля 1725 г., „окончилъ житіе свое на службѣ монаршой въ Низовомъ Терковскомъ походѣ“ *) . . . . . 1.

Ж. **Евфимія Михайловна Губарь**, дочь Роменскаго городового атамана; въ 1728 г. вмѣстѣ съ сыномъ Ѳедоромъ жаловалась гетману на посполитыхъ селъ Процовки и Плавинищъ, которые „въ недавномъ времени завзявши пред себе самовольство, не хотятъ ей отдавать подданского послушенства и повинности“; 25 окт. 1728 г. получила подтвердительный универсалъ гетмана Апостола на с. Процовку и Плавинищи съ освобожденіемъ жителей ихъ отъ дачи тютюнной десятины.

3. **Яковъ Лукьяновичъ младшій**, бурмистръ Полтавскаго магистрата; у него одинъ камень на греблѣ Брусѣевской на р. Вор-

*) Объ этомъ сохранилась современная запись: „п. Яковъ Лукяновичъ, сотникъ Роменскій, 1724 году, августа 17 дня, изъ за Астрахани изъ моря, отъ Четырехъ Бугровъ, за болѣзнію отпущенъ былъ обратно въ Астрахань и въ Малую Россію, но за послѣдовавшимъ состоянія (?) случаемъ опять зъ Астрахани указомъ призванъ чрезъ тое-жъ море на Сулакъ, въ глубокую того-жъ года осѣнь, и впавъ въ рецѣдиву, въ обозѣ козачомъ при Сулацѣ рѣчцѣ 9 февраля 1725 года умре въ своей землянцѣ“ въ присутствіи Роменскаго городового атамана Ивана Несторовича.

склѣ и мельница объ одномъ камнѣ подъ селомъ Пушкаревкою (1722) . . . . . 1.

III.

4. **Ѳедоръ Яковлевичъ**, значковый товарищъ Лубенскаго полка (1738—1751); въ маѣ 1738 г. опредѣленъ въ помощь Лубенскому полковому хоружому Семену Слюзу, назначенному на время Крымскаго похода и. д. генеральнаго есаула; 19 авг. 1738 г., въ лагерѣ при Конскихъ Водахъ, получилъ аттестатъ отъ генералъ-фельдмаршала Петра Лессія, что онъ „во всю его въ нынѣшнемъ Крымскомъ походѣ бытность, какъ противъ непріятеля, такъ и въ прочихъ подлежащихъ ко интересамъ Ея Имп. Величества дѣйствіяхъ, себя употреблялъ какъ надлежитъ вѣрному и доброму Ея Имп. Величества рабу, ревностно и добропорядочно и безотлучно, коимъ я былъ доволенъ“; въ 1751 г. выбранъ „отъ сотника Роменского Ивана Марковича зъ сотенною старшиною и зъ общого атамановъ сельскихъ и всего сотни Роменской товариства согласія“ Роменскимъ городовымъ атаманомъ на мѣсто Ивана Несторовича († 5 авг. 1751 г.), „одно—взглядомъ того, яко онъ въ разныхъ и знатныхъ войсковыхъ походахъ и другихъ коммиссіяхъ бывалъ, другое—что честного, доброго и порядочного обхожденія состоитъ, почему какъ такового атаманского чина достоинъ, такъ по своему изрядному обхожденію касаючиесь по оному званію дѣла задостойно-жъ исправлять и тотъ чинъ на себѣ несть можетъ“; 22 авг. 1751 г. получилъ универсалъ Лубенскаго полковника Петра Апостола на урядъ Роменскаго городового атаманства; на этомъ урядѣ былъ по смерть свою; у него Роменской сотни въ с. Процовкѣ 24 и въ с. Плавинищахъ 7 дворовъ (1745); † 12 мая 1757 г. . . . . 2.

5. **Степанъ Яковлевичъ**, род. около 1716 г.; въ службѣ съ 1740 г.; войсковой канцеляристъ (1752); при отдѣленіи въ концѣ 1751 г. отъ сотни Роменской Константиновской сотни опредѣленъ сотеннымъ атаманомъ Константиновской сотни по универсалу Лубенской Полковой Канцеляріи отъ 24 янв. 1752 г., „понеже въ немъ усматривается всякая згодность и управность, и за его при Войсковой Канцеляріи добропорядочную чрезъ многіе лѣта службу, труды и достоинство, по которому и въ чинъ сотничій въ кандидаты былъ избранъ“; на этомъ урядѣ пробылъ недолго, такъ какъ 21 сент. 1755 г. получилъ по своей просьбѣ ордеръ изъ Генеральной Войсковой въ Лубенскую Полковую Канцелярію объ опредѣленіи его атаманомъ въ какую-либо сотню Лубенскаго пол-

ка, „гдѣ есть или впредъ будетъ вакансовое мѣсто атаманства“; войсковой канцелярист (1757); 16 мая 1757 года, по прошенію сотника, козаковъ городовыхъ Роменскихъ и сельскихъ тоей сотни атамановъ, опредѣленъ Лубенской Полковой Канцеляріей Роменскимъ городовымъ атаманомъ на мѣсто брата Ѳедора, какъ „города Ромень уроженецъ и всѣмъ жителямъ тамошнимъ за постоянство и разумъ его свѣдомій“ и потому, что „по разсмотрѣнію ихъ, т. е. жителей Роменскихъ, чину атаманскому явился во всемъ быть достойнымъ“; 13 мая 1763 г., изъ Роменскихъ городовыхъ атамановъ, опредѣленъ Лубенскимъ полковымъ хоружимъ на мѣсто Ѳедора Максимовича за свою двадцатичетырехлѣтнюю службу; 7 апр. 1764 г., изъ Лубенскихъ полковыхъ хоружихъ, опредѣленъ земскимъ подсудкомъ Роменскаго повѣта; ту-же должность занималъ еще и въ 1781 г.; 25 сент. 1781 г.—коллежскій ассесоръ; то-же въ 1786 г.; за нимъ Роменской округи въ с. Плавинищѣ м. 45, ж. 42, с. Процовкѣ дворовыхъ м. 19, ж. 25, подданныхъ м. 67, ж. 66 (1782); въ г. Ромнахъ, Процовкѣ, Плавинищахъ, Засульи, Бобрикѣ, хут. Старомъ и Колотиловскомъ обоего пола 620 душъ и Конотопскаго у. въ хут. Заборзенскомъ м. 6, ж. 7 душъ (1786); за нимъ въ с. Процовкѣ м. 172, ж. 186, с. Плавинищахъ м. 41, ж. 42 души (1795); жилъ въ с. Процовкѣ (1786); † около 1800 . . . . . 2.

Ж. (1748) **Ульяна Андреевна Марковичъ,** дочь бунчуковаго товарища.

— **Анна Яковлевна** . . . . . 2.

За **Никитой Костыркой-Стоцкимъ,** род. около 1706 г., войсковымъ товарищемъ въ отставкѣ, жителемъ Роменскаго у. (1786).

6. **Ѳедоръ Яковлевичъ,** род. около 1740 г.; бургомистръ Полтавскаго магистрата (1780); бунчуковый товарищъ (1780—1787); изъ бунчуковыхъ товарищей 19 мар. 1787 г. произведенъ въ надворные совѣтники при отставкѣ; то-же въ 1795 г.; за нимъ въ Полтавѣ подсосѣдковъ м. 3, ж. 4 души (1782); купилъ Полтавскаго у. слоб. Стеховку; за нимъ Полтавскаго у. при г. Полтавѣ купленныхъ м. 4, ж. 6, слободѣ Стефановкѣ (Стеховкѣ) м. 36, ж. 31 душа (1794); въ слоб. Стеховкѣ м. 41, ж. 44 души (1795); 27 нояб. 1792 г. получилъ отъ №№ 5 и 8-го свидѣтельство о единородствѣ . . . . . 3.

Ж. . . . . † до 1794.

7. **Алексѣй Яковлевичъ,** бургомистръ Полтавскаго магистрата (1772); бунчуковый товарищъ (1782); за нимъ въ Полтавѣ подсосѣдковъ и дворовыхъ служителей м. 19, ж. 15 душъ (1782) . . 3.

— **Анастасія Яковлевна** . . . . . 3.

За **Дмитріемъ Ивановичемъ Бѣлухой-Кохановскимъ**, род. около 1709 г., бунчуковымъ товарищемъ въ отставкѣ (1786).

IV.

8. **Петръ Ѳедоровичъ**, род. около 1737 г.; въ службѣ съ 1758 г. войсковымъ канцеляристомъ при Генеральной Войсковой Канцеляріи, а затѣмъ у дѣлъ Генеральной Малороссійской и Лубенской Полковой Счетныхъ Коммиссій; 20 іюн. 1764 г., за службы дѣда и отца, опредѣленъ Лубенскимъ полковымъ хоружимъ на мѣсто № 5-го; 14 авг. 1772 г., изъ Лубенскихъ полковыхъ хоружихъ, за десять (sic) лѣтъ службы въ этомъ урядѣ и за походъ при 2-ой арміи противъ турокъ, опредѣленъ отъ графа Румянцова Лубенскимъ полковымъ есауломъ „сверхъ комплекта и съ старшинствомъ противъ другихъ того полку полковыхъ есауловъ, въ разсужденіи удостоенія его прежде ихъ въ сей чинъ и давнѣйшей предъ ними службы“; 7 мая 1773 г., изъ есауловъ, опредѣленъ былъ Лубенскимъ полковымъ писаремъ; на этомъ урядѣ былъ по 11 мая 1782 г., когда произведенъ въ бунчуковые товарищи; то-же въ 1784 г.; съ 1784 г.—коллежскій ассесоръ; то-же въ 1811 г.; депутатъ въ Черниговскомъ Дворянскомъ Собраніи (1784); Роменскій уѣздный предводитель дворянства (1785—1792); за нимъ въ с. Плавинищѣ м. 29, ж. 34, Процовкѣ м. 130, ж. 171 душа (1782); за нимъ въ Роменскомъ у. обоего пола 518 душъ (1786); въ с. Плавинищѣ м. 23, ж. 32, Процовкѣ 128, ж. 181, пасѣкѣ при с. Процовкѣ м. 2, ж. 2 души (1795); въ хуторѣ Пасѣкѣ при с. Процовкѣ м. 3, с. Плавинищѣ м. 21 душа (1811); жилъ въ Процовкѣ; † до 1816, причемъ потомство его вымерло . . . 4.

Ж. **Елена Ивановна Полетика**, род. около 1764 г., дочь надворнаго совѣтника.

— **Агаѳія Ѳедоровна** . . . . . 4.

За **Григоріемъ Ляшковымъ**, род. около 1720 г., войсковымъ товарищемъ въ отставкѣ, имѣвшимъ 66 душъ обоего пола въ Роменскомъ у. (1786).

9. **Левъ Степановичъ**, род. около 1751 г.; съ 1778 г.—войсковой товарищъ; съ 1782 г.—бунчуковый товарищъ; 31 мар. 1788 г.—коллежскій ассесоръ; земскій подсудокъ Роменскаго повѣта (1794—1797); съ 1802 г. смотритель Роменскаго народнаго училища; за нимъ въ с. Процовкѣ м. 3, ж. 3 души (1795); въ Процовкѣ дворовыхъ 13, крестьянъ 134 м. п. души (1811); † 1809 . . . . 5.

Ж. **Марія Ѳедоровна Левенецъ,** род. 1765, дочь бунчуковаго товарища; за нею въ Процовкѣ дворовыхъ 3, крестьянъ 74, хут. Бардаковскомъ 9, хут. Войтенковскомъ 8, хут. Пасѣкѣ 3, Плавинищахъ 13 м. п. душъ (1811); въ г. Ромнахъ м. 4, ж. 2, Процовкѣ дворовыхъ м. 8, ж. 14, крестьянъ м. 54, ж. 57, Плавинищахъ м. 6, ж. 7, Засульи м. 1, ж. 3, хуторахъ: Кононенковщинѣ при с. Бобрикѣ м. 5, ж. 7, Старомъ м. 3, ж. 2, Бардаковскомъ при с. Процовкѣ м. 3, ж. 2, Войтовскомъ м. 4, ж. 2, Пѣскахъ (Пасѣкѣ?) м. 4, ж. 2 души (1816).

10. **Иванъ Степановичъ,** род. около 1767; кадетъ Сухопутнаго Шляхетнаго Кадетскаго Корпуса (1786); титул. совѣтникъ (1811—1816); за нимъ въ с. Процовкѣ дворовыхъ 9, крестьянъ 83, хут. Рышникѣ (?) 3, Плавинищахъ 2, Кононенковщинѣ 1 м. п. душа (1811); въ Ромнахъ м. 11, ж. 12, Процовкѣ дворовыхъ м. 5, ж. 8, крестьянъ м. 67, ж. 83, Плавинищахъ м. 16, ж. 22, Засульи м. 6, ж. 8, хут. Рышникѣ (?) при с. Процовкѣ м. 3, ж. 5, Кононенковщинѣ при с. Плавинищахъ м. 2, ж. 6, Трибахъ при с. Бобрикѣ м. 11, ж. 10, Жиловщинѣ при с. Плавинищахъ м. 2, ж. 2 души (1816); † 1830 . . . . . 5.

— **Прасковія Степановна,** род. около 1762 г.; жива въ 1825 г. 5.

За: 1) . . . . . **Бѣлогрудовымъ;**

2) (1803) **Андреемъ Даниловичемъ Кандибой,** колл. совѣтникомъ † 1810; его 2-я жена.

— **Мавра Степановна,** род. около 1764 г.; жива въ 1833 г. . . 5.

За **Григоріемъ Жуковскимъ,** род. около 1754 г., войсковымъ товарищемъ, имѣвшимъ въ Глинскомъ у. обоего пола 428 душъ (1786).

11. **Андрей Ѳедоровичъ,** род. около 1776 года; въ службѣ съ 1 янв. 1784 г. вахмистромъ въ Екатеринославскомъ кирасирскомъ полку; съ 1785 г.—сержантъ л.-гв. Измайловскаго полка; съ 1792 г.—вахмистръ л.-гв. Коннаго полка; въ 1792 г. уволенъ для опредѣленія въ статскую службу съ чиномъ капитана; 13 нояб. 1794 г.—ротмистръ Александрійскаго легкоконнаго полка; 16 сентября 1798 г.—маіоръ Александрійскаго гусарскаго полка; 27 іюл. 1800 г.—подполковникъ; 12 дек. 1808 г.—полковникъ; 12-же дек. 1809 г.—въ резервный корпусъ генерала Ермолова; 23 янв. 1812 г.—колл. совѣтникъ и Пермскій вице-губернаторъ; 23 янв. 1818 г.—статскій совѣтникъ; 27 февр. 1820 г.—орд. св. Владиміра 3-ей ст.; 15 іюн. 1821 г.—Симбирскій гражданскій губернаторъ; то-же въ 1826 г.; дѣйствит. статскій совѣтникъ (1835—1844); былъ въ походахъ: 1805—1806 г.г. въ Австріи, при Пултускѣ; 1807 г.—при

Прейсишъ-Эйлау (27 янв., получилъ орд. св. Владиміра 4-ой степ.), 19 февр. при Френсдорфѣ, за отсутствіемъ шефа, командовалъ легкимъ полкомъ и прикрывалъ ретираду русскаго отряда; 2 іюн. подъ Фридландомъ командовалъ легкимъ кавалерійскимъ полкомъ и получилъ (20 мая 1808 г.) орд. св. Георгія 4-го класса; съ 1809 по 10 февр. 1812 г. командовалъ всѣмъ резервнымъ корпусомъ въ отсутствіе генерала Ермолова; за нимъ въ д. Стеховкѣ дворовыхъ 3, крестьянъ 67 м. п. душъ (1811); тамъ-же дворовыхъ м. 15, ж. 7, крестьянъ м. 60, ж. 75 душъ (1816); Кобеляцкаго у. въ дер. Шедѣевкѣ дворовыхъ 36, крестьянъ 219 м. п. душъ (1835); за нимъ съ сестрами **Еленой** и **Варварой** въ д. Стеховкѣ дворовыхъ 8, крестьянъ 81 м. п. душа (1835); родовыхъ Полтавскаго у. въ дер. Стеховкѣ 68, благопріобрѣтенныхъ Кобеляцкаго у. въ дер. Шедѣевкѣ 255 и Екатеринославской губ. въ д. Войтовкѣ (Воиновкѣ?) 50 м. п. душъ (1844); жилъ въ дер. Шедѣевой (1844); † до 1852 . . . . . 6.

Ж. **Елисавета Александровна Витовтова** † до 1826 г., дочь артиллеріи поручика.

— **Екатерина Ѳедоровна**, род. около 1765; дѣвица въ 1794 г. . 6.

— **Елена Ѳедоровна**, род. около 1771 г.; дѣвица въ 1835 г. . 6.

— **Варвара Ѳедоровна**, род. около 1775 г.; дѣвица въ 1835 г. . 6.

— **Анна Ѳедоровна**, род. около 1775 г. (sic); дѣвица въ 1794 г. 6.

— **Надежда Ѳедоровна**, род. около 1776 г.; дѣвица въ 1794 г. . 6.

12. **Иванъ Алексѣевичъ**, род. около 1767 г.; въ службѣ съ 5 іюн. 1785 г. вахмистромъ Полтавскаго легкоконнаго полка; 29 декабря 1786 г.—кадетъ; 1 янв. 1788 г.—корнетъ; 7 мая 1791 г.—полковой квартермистръ; 29 апр. 1797 г.—въ гусарскій Годлевскаго (впослѣдствіи—Александрійскій гусарскій) полкъ; 16 сент. 1798 г.—штабсъ-ротмистръ; 30 мая 1799 г.—ротмистръ; 15 окт. 1800 г.—маіоръ; 13 нояб. 1808 г.—уволенъ; 30 іюн. 1812 г.—бригадный начальникъ по интендантской части армейскаго подвижного магазейна; 20 іюл. 1814 г.—орд. св. Владиміра 4-ой степ.; 22 янв. 1815 г.—коммиссіонеръ 8-го класса Коммиссаріатскаго Штата; 14 янв. 1819 г.—уволенъ; то-же въ 1826 г.; былъ въ походахъ: 1788 г.—при Очаковѣ; 1789 г.—Бендерахъ; 1791 г.—въ Молдавіи и Бессарабіи; 1805—1806 г.г.—въ Австріи и Польшѣ; 1807 г., за спасеніе стрѣлковъ 4 егерьскаго полка, происшедшее 23 янв. во время отступленія нашихъ войскъ къ городу Прейсишъ-Эйлау, получилъ 2 апр. 1807 г. золотую саблю съ надписью „за храбрость“; съ 5 по 16 февр. откомандированъ былъ съ баталіономъ для преслѣдованія непріятеля, коего открывая, взялъ нѣсколькихъ французовъ

въ плѣнъ и представилъ въ полкъ; 30 нояб. 1807 г. получилъ золотой знакъ за Прейсишъ-Эйлау; при Фридландѣ; за нимъ Кобеляцкаго у. при дер. Шедѣевой дворовыхъ м. п. 6 душъ (1811); въ дер. Стеховкѣ, Полтавскаго у., м. п. 3 души (1835) . . . . . 7.

Ж. **Екатерина Александровна Витовтова**, дочь генералъ-лейтенанта; у ней домъ въ Кіевѣ (1832).

13. **Яковъ Алексѣевичъ**, надворный совѣтникъ (1816); чиновникъ 5 класса и кавалеръ (1826); за нимъ Миргородскаго у. въ м. Сорочинцахъ дворовыхъ м. п. 2 души (1816) . . . . . 7.

V.

14. **Павелъ Петровичъ**, род. около 1774 г.; упомин. въ 1786 г. 8.

15. **Ѳедоръ Петровичъ**, род. около 1785 г.; упомин. въ 1786 г. 8.

16. **Иванъ Петровичъ**, за нимъ съ сестрами Наталіей Свѣтовой и дѣвицами Александрой и Ульяной въ г. Ромнахъ м. 18, ж. 32, Процовкѣ дворовыхъ м. 11, ж. 13, крестьянъ м. 119, ж. 131, Плавинищахъ м. 17, ж. 21, Аксютинцахъ м. 5, ж. 9, Пустовойтовкѣ м. 1, ж. 2, с. Бобрикѣ м. 15, ж. 17, Лозовой м. 7, ж. 6, хут. Пасѣкѣ при с. Процовкѣ м. 3, ж. 1 душа (1816); † бездѣтнымъ . 8.

— **Наталія Петровна** † до 1833 . . . . . 8.

За (1816) **Исаакомъ Яковлевичемъ Свѣтомъ**, статскимъ совѣтникомъ; его 1-я жена:

— **Александра Петровна**, дѣвица въ 1816 г. . . . . 8.

За . . . . . **Зеленецкимъ**, маіоромъ.

— **Ульяна Петровна**, дѣвица въ 1816 г. . . . . 8.

За **Василіемъ Ивановичемъ Баляснымъ**, штабсъ-капитаномъ.

17. **Андрей Львовичъ**, род. около 1784 г.; артиллеріи подпоручикъ (1835); за нимъ въ Процовкѣ дворовыхъ 6, крестьянъ 31, Плавинищахъ 3, хут. Бардаковскомъ при с. Процовкѣ 2, хуторѣ Войтенковскомъ при с. Бобрикѣ 3 и хут. Старомъ 3 м. п. души (1835); † 1849, бездѣтнымъ. . . . . 9.

Ж. **Татьяна Алексѣевна** . . . . . , за нею въ с. Процовкѣ 33, Ромнахъ 3, хут. Рымникѣ (?) при с. Процовкѣ 11, Плавинищахъ 8, хут. Антоновщинѣ при с. Бобрикѣ 9 м. п. душъ (1835).

18. **Алексѣй Львовичъ**, род. 23 мар. 1795 г. въ с. Процовкѣ; воспріемникъ „Антонъ Ивановичъ“, штабъ-лѣкарь; съ 7 авг. 1814 г.—студентъ Харьковскаго Университета; 28 авг. 1815 года—въ службѣ канцелярскимъ служителемъ сверхъ штата въ Роменской Почтовой Конторѣ; 1 янв. 1816 г.—колл. регистраторъ; 31 дек. 1819 г.—губ. секретарь; 1 янв. 1822 г.—колл. секретарь; то-же въ 1823 г.; † 1825 . . . . . 9.

Ж. **Ольга Степановна Андріанопольская**, дочь губернскаго секретаря; жива въ 1838 г.

— **Ульяна Львовна** † 23 сент. 1783 г. въ Черниговѣ . . . . 9.

— **Александра Львовна**, род. около 1783 г.; за нею родовыхъ 10 душъ; вдова въ 1845 г. . . . . 9.

За **Иваномъ Ивановичемъ Марковымъ**, колл. ассесоромъ, засѣдателемъ Роменскаго земскаго суда, род. около 1764 года; его 2-я жена.

— **Мавра Львовна** . . . . . 9.

— **Ирина Львовна** . . . . . 9.

— **Варвара Львовна** . . . . . 9.

19. **Александръ Андреевичъ**, род. около 1802—1803 г.; въ службѣ съ 28 мая 1820 г., изъ воспитанниковъ Корпуса Инженеровъ путей сообщенія, прапорщикомъ въ тотъ-же Корпусъ; 19 октября 1821 г.—подпоручикъ конно-егерьскаго короля Вюртембергскаго полка; 31 іюл. 1828 г.—поручикъ; 31 окт. 1832 г.—полковой адъютантъ; 28 окт. 1833 г.—въ гусарскій короля Вюртембергскаго полкъ; 29 мая 1834 г.—штабсъ-ротмистръ; 7 апр. 1836 г.—ротмистръ; 16 янв. 1837 г.—въ Павлоградскій гусарскій полкъ; 9 іюл. 1841 г.—командиръ 2-го дивизіона; 14 мар. 1842 г.—маіоръ при отставкѣ; съ сент. 1847 г. по 4 дек. 1855 г.—Миргородскій уѣздный предводитель дворянства; жилъ въ дер. Марьинской, Миргородскаго у. (1844) . . . . . 11.

Ж. 1) **Анна Марковна Логофетъ**, дочь маіора;

2) (съ 26 сент. 1842 г. въ м. Уцтивицѣ, Миргородскаго у.). **Анастасія Ѳедоровна Шимкова** *), род. 1812, дочь статскаго совѣтника, помѣщика дер. Марьинской; за нею Миргородскаго у. въ д. Марьинской, хут. Павленковскомъ и м. Уцтивицѣ 173, Кобелякскаго у. въ д. Марковкѣ 100, Ананьевскаго у. въ д. Коховкѣ 70 м. п. душъ (1844).

20. **Николай Андреевичъ**, род. около 1806 г.; окончилъ курсъ С.-Петербургскаго Университета; въ службѣ съ 21 сент. 1823 г. унтеръ-офицеромъ конно-егерьскаго короля Вюртембергскаго полка; 6 февр. 1824 г.—юнкеръ; 21 мар. 1824 г.—прапорщикъ Рижскаго драгунскаго полка; 22 апр. 1825 г.—л.-гв. въ Преображенскій полкъ; 1825 г., декабря 14, „находясь въ строю въ войскахъ гвардейскаго корпуса, собранныхъ по Высочайшему повелѣнію на

*) Поручителями на бракосочетаніи были: чиновникъ 4 класса Кондратій Яковлевичъ Василевичъ, маіоръ Дмитрій Павловичъ Кохановскій, стат. совѣтникъ Акимъ Григорьевичъ Пригара и гв. поручикъ Петръ Ѳедоровичъ Шимковъ.

Дворцовой и Исаакіевской площадяхъ противъ мятежниковъ по случаю бывшаго въ тотъ день въ С.-Петербургѣ происшествія, удостоился въ числѣ прочихъ получить Высочайшую признательность, объявленную въ Высочайшемъ приказѣ 15 дек. того-жъ года, за примѣрный порядокъ, усердіе и точность въ исполненіи своихъ обязанностей, и по Именному указу за № 16141, Правительствующему Сенату данному, повелѣно убавить одинъ годъ изъ 25-лѣтняго срока, опредѣленнаго на заслугу военнаго ордена св. великомученика и побѣдоносца Георгія"—28 мар. 1826 г.; 8 нояб. 1827 г.—подпоручикъ; 6 дек. 1830 г.—поручикъ; 30 октября 1831 г.—орд. св. Анны 3-ей степ. съ бантомъ; 8 нояб. 1831 г.—и. д. старшаго адъютанта Штаба гвардейскаго корпуса; 31 мар. 1832 г.—старшій адъютантъ Штаба гвардейской пѣхоты; 27 янв. 1833 г.—штабсъ-капитанъ; съ 18 сент. 1832 г.—правитель дѣлъ Высоч. учрежденнаго Комитета подъ предсѣдательствомъ генералъ-адъютанта Храповицкаго 1-го о набавкѣ годичнаго термина солдатскимъ аммуничнымъ вещамъ 4, 8 и 10-лѣтняго сроковъ и о предоставленіи нѣкоторыхъ преимуществъ фельдфебелямъ и старшимъ вахмистрамъ по раздѣленіи унтеръ-офицерскаго званія на нѣсколько степеней; здѣсь былъ до 28 февр. 1833 г., за что получилъ орд. св. Станислава 4-ой степ. (30 апр. 1833); 31 дек. 1834 г.—орд. св. Владиміра 4-ой степ.; 25 іюн. 1837 г.—капитанъ л.-гв. Волынскаго полка; 6 дек. 1838 г.—орд. св. Станислава 2-ой степ.; 2 нояб. 1840 г.—пожаловано ему за напечатаніе біографіи генералъ-адъютанта Бистрома 4 тыс. рублей асс.; 6 дек. 1840 г.—орд. св. Станислава 2-ой степ. съ короной; 6 дек. 1842 г.—орд. св. Анны 2-ой степ.; 16 нояб. 1843 г.—пожаловано ему на напечатаніе двухъ первыхъ частей Описанія войны противъ Турокъ, заключающихъ въ себѣ кампанію 1828 г.,—3 тыс. рублей сереб., оставивъ распродажу сочиненія въ его пользу; 30 нояб. 1843 г.—колл. совѣтникъ при увольненіи къ статскимъ дѣламъ; 17 декабря 1843 г.—опредѣленъ въ число чиновниковъ Министерства Финансовъ; 31 янв. 1844 г.—и. д. начальника IV Отдѣленія Департамента горныхъ и соляныхъ дѣлъ; 14 апр. 1844 года—утвержденъ въ должности; 13 апр. 1846 г.—пожаловано 3 тыс. рублей сер. на напечатаніе остальныхъ двухъ частей того-же Описанія; 22 августа 1847 г.—орд. св. Анны 2-ой степ. съ короною; 18 янв. 1848 г.—стат. совѣтникъ; 16 сент. 1849 г.—орд. св. Владиміра 3-ей степ.; 6 февр. 1853 г.—директоръ Канцеляріи Комитета, Высоч. учрежденнаго въ 18 день авг. 1814 г.; 11 апр. 1854 г.—дѣйствит. статскій совѣтникъ; то-же въ 1855 г.; былъ въ походахъ: 1828 г.—при

Исакчѣ, Варнѣ; 1831 г.—при Бѣлостокѣ, Остроленкѣ и Варшавѣ; у него родовыхъ Кобелякскаго у. въ дер. Шедѣевой, Новомосковскаго у. въ д. Журавнѣ и Воиновкѣ м. п. 321 душа и 2800 дес. земли (1855) . . . . . 11.

Ж. (съ 28 янв. 1855 г. въ Петербургѣ) **Александра Владиміровна Панаева**, род. около 1837 г., дочь тайнаго совѣтника; за нею родовыхъ Казанской губ., Тетюшскаго у. 120 м. п. душъ (1855).

— **Любовь Андреевна**, род. около 1812 г. . . . . 11.

За **Николаемъ Прокофьевичемъ Устимовичемъ**, колл. совѣтникомъ, род. 1807.

21. **Алексѣй Ивановичъ**, род. около 1804—1805 г.; въ службѣ съ 7 янв. 1822 г. въ Тверскомъ драгунскомъ полку; 7 сент. 1823 г.—фанепъ-юнкеръ; 21 мар. 1824 г.—прапорщикъ; 2 мар. 1826 г.—полковой казначей; 7 дек. 1827 г.—во фронтъ; 3 мая 1827 г.—поручикъ; 28 дек. 1832 г.—штабсъ-капитанъ при отставкѣ . . . . 12.

Ж. **Любовь Павловна** . . . . . .

22. **Петръ Ивановичъ**, род. 11 іюн. 1811 г. въ Кіевѣ . . . . . 12.

23. **Василій Ивановичъ**, род. 1 янв. 1816 г. въ Кіевѣ; воспріемникъ маіоръ 2 Украинскаго полка Павелъ Витовтовъ . . . . . 12.

— **Елисавета Ивановна**, род. около 1803 . . . . . 12.

— **Надежда Ивановна**, род. около 1810 . . . . . 12.

— **Варвара Ивановна**, род. около 1812 . . . . . 12.

— **Екатерина Ивановна**, род. 15 іюн. 1817 г. въ Кіевѣ . . . 12.

— **Софія Ивановна**, род. 1818 . . . . . 12.

VI.

24. **Левъ Алексѣевичъ** † въ дѣтствѣ . . . . . 18.

25. **Петръ Алексѣевичъ**, род. 10 сент. 1822 г. въ с. Процовкѣ; воспріемникъ помѣщикъ Степанъ Григорьевичъ Андріанопольскій; съ 29 февр. 1840 г.—кадетъ Института Корпуса инженеровъ путей сообщенія на собственномъ содержаніи; 5 іюн. 1841 г.—портупей-прапорщикъ; 9 іюн. 1842 г.—прапорщикъ того-же Корпуса съ оставленіемъ въ Институтѣ для продолженія курса наукъ; 20 іюл. 1844 г.—подпоручикъ; 11 дек. 1844 г.—объявлена ему главноуправляющимъ путями сообщенія и публичными зданіями благодарность, какъ въ особенности отличившемуся усердіемъ въ пріобрѣтеніи практическихъ познаній; 25 іюн. 1845 г.—поручикъ; 1 іюл. 1845 г.—въ распоряженіе Правленія IX Округа путей сообщенія; 10 авг. 1845 г.—командированъ для производства изысканія шоссе отъ Орла до Елисаветграда; 21 дек. 1846 г.—помощникъ управляющаго Александринскимъ по рѣкѣ Сейму сообще-

ніемъ; 16 дек. 1848 г.—штабсъ-капитанъ при отставкѣ; съ 19 мая 1854 по 1870 г.—попечитель Роменскаго богоугоднаго заведенія, гдѣ содержалъ на свой счетъ одного больного; съ 29 авг. 1855 по февр. 1870 г.—Роменскій уѣздный предводитель дворянства; съ 1862 по 1868 г.—предсѣдатель Роменской межевой Коммиссіи; у него въ с. Процовкѣ 72, Засульи 7, хут. Кононенковскомъ при с. Бобрикѣ дворовыхъ 7, крестьянъ 39; Пасѣкѣ 7, Жиловщинѣ 5 душъ (1835); въ Процовкѣ 123, Плавинищѣ 15, Засульи 11, хут. Алексѣевкѣ 73, Жиловщинѣ 4, Пасѣкѣ 6, Рышникѣ (?) 6 и Козуневщинѣ 24 м. п. душъ (1850); у него родовыхъ въ Роменскомъ 150 и Гадячскомъ у. 5 душъ, благопріобрѣтенныхъ въ Роменскомъ у. 101 душа (1855); † въ февр. 1870 . . . . . 18.

Ж. (съ 10 янв. 1847 г.) **Александра Степановна Быковская,** дочь поручика; у ней родовыхъ въ Богодуховскомъ уѣздѣ 137 душъ (1855).

— **Екатерина Алексѣевна** † въ дѣтствѣ . . . . . 18.

26. **Андрей Александровичъ,** отъ 1-го брака; род. около 1833 г. 19.

— **Софія Александровна,** отъ 2-го брака; род. 16 мар. 1845 г. въ дер. Марьинской; воспріемники: № 11 и дѣвица Екатерина Лукьяновичъ (дочь № 6-го?) . . . . . 19.

27. **Иванъ Алексѣевичъ,** род. 2 іюл. 1838 г. въ Тамбовской губ.; воспріемница колл. ассесорша Вѣра Дмитріевна Лукьяновичева . 21.

VII.

28. **Алексѣй Петровичъ,** род. 11—12 янв. 1848 г. въ Процовкѣ; окончилъ курсъ Харьковскаго Университета; въ 1876—1878 г.г. служилъ въ Роменской Дворянской Опекѣ; съ 1878 по 1890 г.—мировой судья въ Роменскомъ у.; съ 1890 по 1902 г.—земскій начальникъ въ томъ-же у.; уѣздный и губернскій гласный отъ Роменскаго у., предсѣдатель Попечительнаго Совѣта Роменской женской гимназіи и почетный попечитель Роменскаго реальнаго училища; у него Роменскаго у. при с. Бобрикѣ 490 дес. земли (1903); † 18 окт. 1902 г. . . . . 25.

Ж. **Марія Петровна Полетика,** род. 1860, дочь губ. секретаря.

29. **Степанъ Петровичъ,** род. 22 февр. 1853 г. въ Процовкѣ; † 29 нояб. 1883 г. . . . . 25.

Ж. **Софія Владиміровна Карновичъ,** дочь Тульскаго уѣзднаго предводителя дворянства.

30. **Николай Петровичъ старшій,** род. 21 дек. 1855, † 10 сент. 1858 г. . . . . 25.

31. **Владиміръ Петровичъ,** род. 7 мар. 1857, † въ дек. 1857 . 25.

32. **Константинъ Петровичъ**, род. 21 мая 1859 года; окончилъ курсъ Петровско-Разумовской Академіи; членъ Роменской межевой Коммиссіи, почетный мировой судья, непремѣнный членъ крестьянскаго Присутствія, земскій начальникъ Роменскаго у. съ 1 сент. 1890 по 13 августа 1899 г.; дѣйствит. статскій совѣтникъ, управляющій государственными имуществами въ г. Сувалкахъ . 25.

Ж. **Ольга Викторовна Новицкая**, род. 16 окт. 1866 года; дочь штабсъ-ротмистра.

33. **Николай Петровичъ младшій**, род. 3 мая 1860, † 1886 . . . 25.

34. **Сергѣй Петровичъ**, род. 9 сент. 1866; † . . . . . 25.

— **Александра Петровна**, род. 12 (21?) янв. 1849 въ с. Процовкѣ; † . . . . . 25.

За . . . . . **Дорожинскимъ**, докторомъ.

— **Анастасія Петровна**, род. 17 дек. 1849 въ с. Процовкѣ . . 25.

За: 1) **Викторомъ Карловичемъ Конради;**

2) **Алексѣемъ Ѳаддѣевичемъ Рощаковскимъ.**

— **Ольга Петровна**, род. 28 февр. 1851, † 13 іюн. 1854 . . . 25.

— **Юлія Петровна**, род. 30 мая 1862; † . . . . . 25.

VIII.

35. **Анатолій Алексѣевичъ**, род. 1890 . . . . . 28.

36. **Владиміръ Степановичъ**, род. 1881, † 13 мая 1882 . . . . 29.

37. **Викторъ Константиновичъ**, род. 6 сент. 1887 . . . . . 32.

— **Ксенія Константиновна**, род. 30 янв. 1886 . . . . . 32.

— **Ольга Константиновна**, род. 6 янв. 1889 . . . . . 32.

Вѣроятно, къ этому-же роду принадлежитъ слѣдующая вѣтвь:

I.

1. **Семенъ Лукьяновичъ**, капитанъ (1795); † до 1799.

Ж. **Татьяна Андреевна** . . . . . , жила въ Полтавѣ (1799); во 2-мъ бракѣ (1799) за . . . . . **Калатурой.**

II.

2. **Гавріилъ Семеновичъ**, род. 27 марта 1789 г. въ Полтавѣ; воспріемникъ штабъ-лѣкарь Андрей Сагреда; 27 іюн. 1799 г. опредѣленъ своимъ роднымъ дядей—секретаремъ Адмиралтействъ Коллегіи Иваномъ Ѳедоровичемъ Богдановичемъ—въ Сухопутный Шляхетный Кадетскій Корпусъ; въ службѣ изъ Кадетскаго

Корпуса съ 15 нояб. 1807 г. подпоручикомъ 9-ой артиллер. бригады; 2 нояб. 1809 г.—бригада переименована въ 7-ую; 9 февр. 1811 г.—поручикъ 24 артиллер. бригады; 23 сент. 1814 г.—бригада переименована въ 15-ую; 11 янв. 1816 г.—въ батарейную № 50 роту 26-ой артиллер. бригады; 26 янв. 1817 г.—въ батарейную № 52 роту; 18 апр. 1819 г.—въ 5 резервную батарейную роту; 1 іюл. 1819 г.—штабсъ-капитанъ; 20 мая 1820 г.—въ 9 артиллер. бригаду; 2 мая 1821 г.—капитанъ; 17 янв. 1823 г.—подполковникъ при отставкѣ; 23 янв. 1831 г.—колл. ассесоръ и чиновникъ особыхъ порученій при Полтавскомъ гражд. губернаторѣ; 9 сентября 1833 г.—снова подполковникъ при отставкѣ; 4 нояб. 1835 года—Зѣньковскій уѣздный судья; 1 сент. 1837 г.—уволенъ; 8 февраля 1839 г.—Зѣньковскій окружной начальникъ государств. имуществъ; 17 мая 1840 г.—то-же въ Золотоношскомъ у.; 26 іюн. 1840 г.—уволенъ; былъ въ походахъ: 1812 г.—при Смоленскѣ, Бородинѣ, гдѣ получилъ контузію въ плечо и награжденъ орд. св. Анны 4-го класса; за нимъ въ с. Пушкаровкѣ, Полтавскаго у., м. 6, ж. 10 душъ (1816); въ хут. при урочищѣ Полузерьѣ м. п. 14 душъ (1835); жилъ въ м. Великихъ Будищахъ, Зѣньковскаго у. (1834); † 1851 *) . . . . . 1.

Ж. **Марія Алексѣевна Кувичинская**, дочь секундъ-маіора; за нею въ Зѣньковскомъ у. м. 3, ж. 5 душъ (1834); Полтавскаго у. въ хут. при рч. Вороной м. 8 душъ (1835).

III.

3. **Алексѣй Гавриловичъ**, род. 6 мар. 1824 г. въ м. Великихъ Будищахъ; въ Полтавской губ. гимназіи (1841) . . . . . 2.

4. **Николай Гавриловичъ**, род. 28 окт. 1825 г. тамъ-же; воспріемникъ помѣщикъ Полтавскаго у. селенія Нижнихъ Млиновъ капитанъ Василій Ивановичъ Балясный; въ Полтавской губ. гимназіи (1841) . . . . . 2.

5. **Семенъ Гавриловичъ**, род. 1 февр. 1827 г. тамъ-же; воспріемникъ В. И. Балясный . . . . . 2.

6. **Ѳедоръ Гавриловичъ**, род. 11 февр. 1835 г. тамъ-же; воспріемники: Андрей Львовичъ Лукьяновичъ (№ 17-ый 1-ой росписи) и умершаго секундъ-маіора Алексѣя Семеновича Кувичинскаго дочь дѣвица Павла . . . . . 2.

---

*) О немъ и его дочери Надеждѣ см. Письма Н. В. Гоголя, изданныя подъ ред. В. И. Шенрока, т. IV, стр. 393—4.

7. **Петръ Гавриловичъ,** род. 27 іюн. 1837 г. тамъ-же; воспріемникъ В. И. Балясный . . . . . 2.

— **Надежда Гавриловна,** род. около 1823 г.; дѣвица въ 1841 . 2.

Въ роспись не вошли:

1. **Петръ Ивановичъ,** поручикъ, за нимъ въ хут. Лукашовщинѣ при с. Бобрикѣ 34 и с. Бобрикѣ 44 м. п. душъ (1835).

2. **Семенъ Л.,** войсковой товарищъ, за нимъ въ Полтавѣ дворовыхъ служителей м. 4, ж. 6 душъ (1782).

3. **Татьяна Андреевна Л.,** прапорщица, за ней въ с. Пушкаровкѣ м. 7, ж. 9 душъ (1795).

4. **Григорій Л.,** прапорщикъ, за нимъ Полтавскаго у. въ с. Шостакахъ м. 5, ж. 4 души (1795); † до 1816.

5. **Василій Григорьевичъ,** канцеляр. } за ними въ с. Шостакахъ
6. **Алексѣй Григорьевичъ,** прапорщ. } м. 7, ж. 12 душъ (1816). 4.

7. **Иванъ Алексѣевичъ Л.,** полковой канцелярист, за нимъ въ Полтавѣ м. 22, ж. 13 душъ (1795).

8. **Анастасія Аѳанасьевна Л.,** жена поручика, за ней въ м. Новыхъ Сенжарахъ м. п. 1 душа (1835).

9. **Александръ Л.,** бунчуковый товарищъ.

— **Анна Александровна,** † 10 апр. 1829 г., погребена на Аскольдовой могилѣ въ Кіевѣ (надгробіе). . . . . 9.

За (1786) **Ѳедоромъ Леонтьевичемъ Мигаемъ,** род. около 1738 г., колл. ассесоромъ (1786).

Лѣсеневичи*).

I.

1. **Алексѣй.**

II.

2. **Константинъ Алексѣевичъ Лѣсеневичъ,** род. около 1694—1701 г.; въ 1725 г. жилъ при Коллегіумѣ Черниговскомъ „на кондицѣи"; въ службѣ съ 1725 г. войсковымъ канцеляристомъ въ Генеральной Войсковой Канцеляріи; то-же въ іюнѣ 1729 г.; Прилуцкій полковой коммиссаръ (1730—1731); бунчуковый товарищъ; съ 1735 г. Переяславскій полковой писарь; съ 1739 г. Переяславскій полковой судья; на этомъ урядѣ былъ до своей смерти; 29 мая 1735 г. купилъ у войскового товарища Василія Купчинскаго и его жены хуторъ въ с. Гречаникахъ, Терехтимировской сотни; 3 дек. 1735 г. купилъ у священника Нехайковскаго Семена Гороновича хуторъ надъ рѣчкою Золотоношкою; 14 дек. 1735 г. купилъ у козака Ничипора Сененка хуторъ въ сотнѣ Золотоношской; 4 мая 1736 г. купилъ у Жорноклёвскихъ жителей грунты; 15 іюн. 1736 г. купилъ у вдовы Маріи Херасковой три плеца въ Переяславѣ; 30 іюня 1737 г. купилъ у Степана Томары клѣтку мельничную на греблѣ мѣской Гелмязовской на р. Супоѣ о двухъ колахъ; 25 авг. 1737 г. купилъ у священника Пречистенскаго Домонтовскаго Стефана Добронизскаго мельницу о трехъ колахъ на р. Супоѣ, на греблѣ высшей Домонтовской, и „два гайки подъ селомъ Матвѣевкою, да кутъ Былдѣевскій зъ долголѣскомъ"; 24 мар. 1738 г. купилъ у значковаго товарища Евстафія Зѣневича хуторъ на рч. Золотоношѣ съ греблею, дубровою и полемъ и другой хуторъ Пироговскій надъ той же рѣчкой; на эти и другія

---

*) Многія данныя для составленія настоящей росписи заимствованы изъ рукописной книги Михаила Павловича Лѣсеневича (№ 10) подъ заглавіемъ: „Генеалогическій лѣсъ", составленной въ с. Жорноклевахъ, Золотоношскаго уѣзда, въ 1873—1874 г.г.

купленныя имѣнія получилъ 31 авг. 1742 г. царскую грамоту; 7 мая 1739 г. получилъ универсалъ Генеральной Войсковой Канцеляріи на купленные грунты въ с. Жорноклевахъ и другихъ мѣстахъ съ правомъ засыпать греблю и построить мельницу на р. Супоѣ въ с. Жорноклевахъ *); † 19 окт. 1757 г. въ Переяславѣ, гдѣ и погребенъ подъ иконой Спасителя въ Воскресенской церкви; за его дѣтьми въ 1764 г. числилось: въ с. Хоцкахъ 13 и с. Комаровкѣ 17 посполитыхъ . . . . . 1.

Ж. (съ 1726 г. въ с. Коврайцахъ, Переяславскаго полка) **Анастасія Степановна Томара,** род. около 1709 г. въ Переяславѣ, † 17 іюля 1757 г. въ Переяславѣ, гдѣ и погребена подъ иконой Богоматери въ Воскресенской церкви; дочь Переяславскаго полковника; въ 1-мъ бракѣ была за (съ 1724 г.) **Иваномъ Николаевичемъ Синдаровскимъ,** значковымъ товарищемъ Черниговскаго полка, † въ Гилянскомъ походѣ, въ Филипповъ постъ 1726 г. **); послѣ смерти перваго мужа жила въ Прилукѣ.

III.

3. **Василій Кокстантиновичъ,** род. 22 марта 1739 г. въ г. Переяславѣ; воспріемники: преосвященный епископъ Арсеній Берло и дочь генерала Екатерина Александровна Румянцева . . . . . 2.

4. **Николай Константиновичъ,** род. около 1745 г.; 13 янв. 1766 г. опредѣленъ въ службу войсковымъ товарищемъ; въ 1767 году опредѣленъ земскимъ (полковымъ?) коммиссаромъ Переяславскаго повѣта; 14 авг. 1767 г.—бувчуковый товарищъ; депутатъ дворянства Золотоношскаго у. (1784—1786); 29 мая 1787 г.—премьеръ-маіоръ при отставкѣ; предводитель дворянства Золотоношскаго у. (1791); за нимъ въ г. Переяславѣ м. 3, ж. 5, с. Чопилкахъ м. 6, ж. 8, Горбаняхъ м. 7, ж. 7, Золотоношскаго у. въ хут. Коврайскомъ м. 4, ж. 4 души (1782); въ Горбаняхъ м. 5, ж. 2, хут. Коврайскомъ м. 3, ж. 6, с. Жорноклевахъ м. 60, ж. 68, с. Николаевкѣ м. 70, ж. 74, с. Ковтунахъ м. 6, ж. 4 души (1795); жилъ въ с. Николаевкѣ (1787); † 30 янв. 1810 г.; погребенъ въ с. Николаевкѣ возлѣ церкви св. Николая, имъ же сооруженной . . . . . 2.

---

*) Грамота 31 іюля 1742 г. напечатана въ „Мотыжинскомъ Архивѣ“, Кіевъ, 1890, стр. 148—151.

**) О бракѣ Анастасіи Томаровны съ Константиномъ Лѣсеневичемъ см. Описаніе документовъ и дѣлъ св. Синода, т. X, С.-Пб. 1901, стр. 75, и М. А. М. Ю. Черниг. Палаты, оп. 10, в. 1, № 7 (очень любопытное).

Ж. **Елена Петровна Стаховичъ**, род. около 1751 г., † въ 1817 г. насильственною смертью; за ней съ сыномъ **Павломъ** Переяславскаго у. въ хут. Крамаровскомъ м. 5, Золотоношскаго у. въ с. Николаевкѣ м. 57, Жорноклевахъ м. 62 души (1811); въ хут. Крамаровскомъ м. 2, ж. 7, Жорноклевахъ м. 62, ж. 69, с. Николаевкѣ м. 69, ж. 58 душъ (1816); погребена рядомъ съ мужемъ.

— **Ѳеодосія Константиновна**, род. около 1729—1734 г.; упоминается въ 1746 г. . . . . 2.

За: 1) **Михаиломъ Григорьевичемъ Иваненкомъ**, бунчуковымъ товарищемъ († 1764);

2) **Захаромъ Михайловичемъ Забѣлою**, полковникомъ компанейскимъ.

— **Пелагея Константиновна**, род. около 1742 г.; упоминается въ 1746 г. . . . . 2.

За **Иваномъ Павловичемъ Гудимъ-Левковичемъ**, канцеляристомъ, владѣльцемъ м. Трахтемирова.

— **Евдокія Константиновна**, род. 22 мар. 1747 г.; воспріемники: преосвященный Никодимъ, епископъ Переяславскій, и генеральша Евдокія Вишневская . . . . . 2.

За: 1) **Василіемъ Яковлевичемъ Огроновичемъ**, подсудкомъ въ Прилуцкомъ земскомъ судѣ;

2) (съ 26 сент. 1779 г. въ с. Сорочинцахъ, Прилуцкаго у.) **графомъ Василіемъ Васильевичемъ Гудовичемъ**, генералъ-лейтенантомъ, род. въ 1753.

— **Елена Константиновна**, род. 21 мая 1749 г. въ с. Жорноклевахъ, упоминается въ 1786 г. . . . . 2.

За **Никитою Андреевичемъ Ашаниным**ъ, род. около 1709 г., премьеръ-маіоромъ, жителемъ хут. Печиконовскаго, Золотоношскаго у. (1786), помѣщикомъ Борисоглѣбскаго у.

IV.

5. **Александръ Николаевичъ**, род. 28 августа 1779 г.; упоминается въ 1786 г.; † 1835 г. въ г. Переяславѣ . . . . . 4.

Ж. **Марціана (Марѳа) Николаевна Юнаковская** † 21 окт. 1860 г. въ хут. Александровкѣ.

6. **Константинъ Николаевичъ старшій**, род. 16 сент. 1781 г. . . 4.

7. **Павелъ Николаевичъ**, род. 14 окт. 1787 г. въ приходѣ с. Николаевки, Золотоношскаго у.; воспріемники: Степанъ Томара и Анастасія Лѣсеневичъ; въ службѣ съ 24 апр. 1802 г. подпрапорщикомъ въ Малороссійскомъ Гренадерскомъ полку; 8 авг. 1806

г.—портупей-прапорщикъ; 25 сент. 1807 г.—прапорщикъ при отставкѣ за ранами; былъ въ походѣ 1805 г. въ Галиціи, Моравіи и Верхней Австріи; подъ Аустерлицемъ раненъ пулею въ лѣвую руку съ поврежденіемъ плечевой кости; за нимъ въ с. Жорноклевахъ, Золотоношскаго повѣта, м. 65, ж. 69, Пирятинскаго повѣта въ хут. Маломъ м. 20, ж. 21 душа (1824); въ хут. Крамаровскомъ м. 5, с. Чопилкахъ м. 3, с. Жорноклевахъ м. 52 души (1835); жилъ въ с. Жорноклевахъ (1824); † 2 мар. 1838 г. въ с. Жорноклевахъ, гдѣ и погребенъ въ фамильномъ склепѣ . . . . 4.

Ж. **Анастасія Ивановна Платковская,** род. 1782, † 1854, дочь титулярнаго совѣтника Ивана Андреевича Платковскаго.

8. **Константинъ Николаевичъ младшій;** † младенцемъ . . . . . 4.

9. **Николай Николаевичъ,** чиновникъ XIV класса, † 11 апрѣля 1831 г.; погребенъ въ м. Николаевкѣ возлѣ церкви . . . . . 4.

Ж. 1) **Евдокія Дмитріевна Валяева,** дочь маіора;

2) **Евдокія Кирилловна,** крестьянка, бездѣтная.

— **Анастасія Николаевна,** род. 25 марта 1783 г.; воспріемница Елена Константиновна Ашанина; упоминается въ 1786 г. . . . . 4.

За **Петромъ Гавриловичемъ Халютинымъ.**

— **Прасковья Николаевна,** род. 13 окт. 1784 г.; воспріемница Софія Базилевичъ; упоминается въ 1786 г. . . . . 4.

За **Платономъ . . . . . Вильчикомъ.**

— **Надежда Николаевна,** род. 7 янв. 1786 г.; воспріемники: Павелъ Томара и Надежда Томара; упоминается въ 1786 г. . . . . 4.

За **Василіемъ Васильевичемъ Домбровскимъ.**

— **Татьяна Николаевна,** † 19 авг. 1844 г. . . . . 4.

За **Николаемъ Казиміровичемъ Лонжинскимъ.**

V.

— **Екатерина Александровна** . . . . . 5.

— **Елена Александровна** . . . . . 5.

За **Ѳедоромъ Саввичемъ Самусемъ.**

10. **Михаилъ Павловичъ,** род. 10 янв. 1816 г. въ с. Жорноклевахъ; съ 12 янв. 1830 г. обучался въ Нѣжинской гимназіи высшихъ наукъ князя Безбородка; въ іюнѣ 1837 г. окончилъ курсъ гимназіи съ званіемъ студента и съ правомъ на чинъ 14 класса; въ службѣ съ 1 мар. 1838 г. въ Канцеляріи попечителя Кіевскаго Учебнаго Округа; 14 авг. 1838 г.—колл. регистраторъ; 14 апрѣля 1839 г.—уволенъ и опредѣленъ въ Переяславскій Уѣздный Судъ; 23 дек. 1840 г.—уволенъ; Золотоношскій уѣздный судья (1862);

депутатъ дворянства Золотоношскаго у. и почетный мировой судья; за нимъ нераздѣльныхъ съ братомъ **Александромъ** въ с. Жорноклевахъ и другихъ мѣстахъ 115 душъ и 3,000 дес. земли (1840); † 2 февр. 1883 г. въ с. Жорноклевахъ, гдѣ и погребенъ въ фамильномъ склепѣ . . . . . 7.

Ж. **Наталія Васильевна Товбичъ,** род. 17 авг. 1826 года, дочь маіора Василія Осиповича Товбича; жива въ 1910 г.

11. **Александръ Павловичъ,** род. 23 нояб. 1819 г. въ с. Жорноклевахъ; окончилъ курсъ Нѣжинской гимназіи высшихъ наукъ князя Безбородка; въ службѣ съ 18 апр. 1839 г. въ Полтавскомъ Совѣстномъ Судѣ; 16 сент. 1840 г.—уволенъ; 18 нояб. 1841 г.—въ Переяславское Уѣздное Казначейство; 21 окт. 1842 г.—уволенъ; 15 мар. 1846 г.—въ Канцелярію Кіевскаго, Подольскаго и Волынскаго генералъ-губернатора; 9 окт. 1846 г.—колл. регистраторъ; 20 мар. 1849 г.—губ. секретарь; 27 мая 1849 г.—уволенъ . . . . 7.

Ж. (съ 17 мая 1853 г.) **Прасковія Павловна Каневцова,** дочь коллежскаго совѣтника.

12. **Иванъ Николаевичъ** . . . . . 9.
— **Екатерина Николаевна** . . . . . 9.
За **Василіемъ Яковлевичемъ Жижилевскимъ.**
— **Марья Николаевна** . . . . . 9.
За . . . . . **Назарьевымъ.**
— **Ольга Николаевна** . . . . . 9.
За **Емельяномъ Кирилловичемъ Носенкомъ.**
— **Евдокія Николаевна** . . . . . 9.
За: 1) . . . . . **Прыгуновымъ.**
2) . . . . . **Завойкою.**
— **Варвара Николаевна** . . . . . 9.
За . . . . . **Шушкомъ.**

VI.

13. **Василій Михайловичъ,** род. 2 февр. 1847 г. въ с. Жорноклевахъ; Пирятинскій уѣздный врачъ (1910) . . . . . 10.

Ж. (съ 19 сент. 1871 г.) **Олимпіада Алексѣевна Яровая,** дочь Пирятинскаго городского головы; †.

14. **Павелъ Михайловичъ,** род. 26 іюн. 1848 г. въ с. Жорноклевахъ; † . . . . . 10.

15. **Николай Михайловичъ,** род. 22 сент. 1851 г. въ с. Жорноклевахъ; генералъ-лейтенантъ, начальникъ артиллеріи 2-го армейскаго корпуса (1908); въ отставкѣ (1910) . . . . . 10.

16. **Алексѣй Михайловичъ**, род. 10 марта 1857, † 21 іюн. 1872 г. 10.

17. **Константинъ Михайловичъ**, род. 19 нояб. 1858 г. † . . . . 10.

18. **Митрофанъ Михайловичъ**, род. 8 апр. 1860 г., подполковникъ 9 уланскаго Бугскаго эрцъ-герцога Австрійскаго Франца-Фердинанда полка (1908) . . . . . 10.

Ж. . . . . .

19. **Александръ Михайловичъ**, род. 23 мар. 1864 г. † . . . . . 10.

— **Анастасія Михайловна**, род. 22 нояб. 1849 г. въ с. Жорноклевахъ . . . . . 10.

За (съ 7 іюля 1868 г.) **Ильею Васильевичемъ Тоцкимъ**, членомъ-оцѣнщикомъ Кіевскаго отдѣленія Дворянскаго Банка; †

— **Пелагея Михайловна**, род. 2 нояб. 1853 г. . . . . 10.

За (съ 17 апр. 1873 г.) **Василіемъ Гавриловичемъ Гутковскимъ**, Переяславскимъ городовымъ врачемъ; †.

— **Софія Михайловна**, род. 15 авг. 1855 г. . . . . 10.

За **Александромъ Александровичемъ Оконевымъ**, полковникомъ, †.

— **Марія Михайловна**, род. 10 мая 1862 г. . . . . 10.

За **Владиміромъ Васильевичемъ Гинцъ**, корнетомъ.

20. **Владиміръ Александровичъ**, род. 23 апр. 1854 г. въ приходѣ м. Потокъ, Кременчугскаго у. . . . . 11.

21. **Николай Александровичъ**, род. 3 дек. 1855 г. въ приходѣ м. Потокъ; Золотоношскій уѣздный предводитель дворянства (1910). 11.

Ж. **Зинаида Васильевна Ильяшенко**.

— **Ольга Александровна**, род. 14 мая 1857, † 17 іюля 1858 г. 11.

VII.

22. **Михаилъ Васильевичъ**, род. 31 авг. 1873 г.; судебный слѣдователь въ г. Переяславѣ (1910) . . . . . 13.

Ж. . . . . .

23. **Веніаминъ Васильевичъ**, род. 18 авг. 1876 г. † . . . . . 13.

— **Ольга Васильевна**, род. 20 сент. 1872 г. † . . . . . 13.

— **Наталія Васильевна**, род. 18 мар. 1875 г. † . . . . . 13.

24. **Сергѣй Митрофановичъ** . . . . . 18.

25. **Владиміръ Митрофановичъ** . . . . . 18.

26. **Александръ Николаевичъ** . . . . . 21.

27. **Петръ Николаевичъ** . . . . . 21.

28. **Борисъ Николаевичъ** . . . . . 21.

29. **Георгій Николаевичъ** . . . . . 21.

— **Софія Николаевна** . . . . . 21.

За **Анатоліемъ Степановичемъ Леонтовичемъ**.

VIII.

30. **Василій Михайловичъ** . . . . . 22.
— **Галина Михайловна** . . . . . 22.

Вѣроятно, одного происхожденія съ помѣщеннымъ родомъ слѣдующая вѣтвь Лисаневичей:

I.

1. **Игнатій Лисаневичъ,** Прилуцкій полковой писарь (1706—1707); съ 1710 г. священникъ Прилуцкій, а затѣмъ протопопъ (1731); въ 1707 г. получилъ въ свое владѣніе с. Ювковцы, Прилуцкой полковой сотни; гетманскимъ универсаломъ 27 апр. 1710 г. это село утверждено за нимъ же, „презвитеромъ Прилуцкимъ Игнатіемъ Лисаневичемъ, респектуя на труды его на урядѣ писарства полкового Прилуцкого“; въ 1707 г., по универсалу полковника Дмитрія Горленка, получилъ д. Манджосовку, полковой-же сотни, отобранную отъ него въ 1709 г.; приходился племянникомъ Прилуцкому полковнику Дмитрію Лазаревичу Горленку.

II.

2. **Михаилъ Игнатьевичъ,** протопопъ Прилуцкій (1753); владѣлъ с. Ювковцами; за нимъ въ с. Дѣдовцахъ 7 дв. (1753) и въ с. Линовицѣ 5 бездворныхъ хатъ; † до 1778 . . . . . 1.

III.

3. **Иванъ Михайловичъ,** род. около 1756 г.; бунчуковый товарищъ въ отставкѣ (1786—1790); за нимъ въ Прилуцкомъ у. обоего пола 403 души (1786—1790); въ 1786 г. бездѣтенъ . . . . . 2.

Ж. **Татьяна Туманская,** дочь протопопа.

Въ роспись не вошли:

1. **Василій Ліесіеніевичъ,** сотникъ наказный Гадяцкій (августа 1711); повидимому, старшій братъ Константина Алексѣевича Лѣсеневича (№ 2 1-ой росписи).

2. . . . . **Лѣсаневичъ,** сотникъ Балакліевскій (1723).

3. **Антонина Васильевна Лисаневичъ,** за **Александромъ Никифоровичемъ Лисянскимъ,** род. 13 мая 1790 г., титул. совѣтникомъ.

4. **Александръ Ивановичъ Лисаневичъ,** титул. совѣтникъ, въ Прилуцкомъ у. (1840); повидимому, сынъ № 3 2-ой росписи.

5. **Сергѣй Александровичъ** . . . . . 4.

6. **Пелагея Ѳедоровна Лисаневичъ,** † въ 20-хъ числахъ іюля 1909 года.

Существуютъ еще другіе роды Лисаневичей.

Лѣсницкіе.

I.

1. **Софонъ (Сахно)**, жилъ въ 1-ой половинѣ XVII вѣка.

II.

2. **Григорій Софоновичъ Лѣсницкій (Грицко Сахновичъ, Григорій Сахненко)**, реестровый козакъ Миргородской полковой сотни (1649); Миргородскій полковникъ (1653—1654, 1657—1658); генеральный судья (1657); наказный гетманъ (1657); въ апрѣлѣ-маѣ 1658 г. ѣздилъ посланцемъ отъ гетмана Ивана Выговскаго въ Москву; ѣздилъ посланцемъ отъ него-же въ Польшу (1659); бывшій полковникъ Миргородскій (1660); одинъ изъ виднѣйшихъ сторонниковъ Выговскаго и польской партіи въ Малороссіи; владѣлъ м. Шишакомъ въ Миргородскомъ полку по надачѣ отъ Богдана Хмельницкаго; въ 1662 г. вписался въ члены Львовскаго братства; „з побожности своей легковалъ байракъ назвискомъ Товстій на монастырь Мгарскій“ (до мая 1660 г.); владѣлъ дворомъ въ Миргородѣ; † 1664 (разстрѣлянъ поляками) *) . . . . . 1.

Ж. **Елена** . . . . . , во 2-мъ бракѣ (1672) за **Степаномъ Куницкимъ**, служившимъ у гетмана Петра Дорошенка; 21 сентября 1672 г. подтвердила съ согласія второго мужа и сыновей Мгарскому Лубенскому монастырю половину лѣса Товстого подъ м. Шишакомъ.

III.

3. **Данило Григорьевичъ**, „резидентъ Трипольскій“ (1672); „особа, въ Войску Запорожскомъ заслужоная“ (1689); по надачѣ гетмана Самойловича владѣлъ м. Шишакомъ и селами Матяшовкой и Милюшками; 17 авг. 1687 г. получилъ универсалъ гетмана Ма-

*) Вѣроятно, къ нему-же надо отнести слѣдующее извѣстіе: Грицко Сахненко, полковникъ, посланъ Богданомъ Хмельницкимъ „съ нарядомъ въ Литовскіе украинные городы на сю сторону Днѣпра, а съ нимъ козаковъ тысячи съ четыре“; съ нимъ-же Хмельницкій разослалъ листы „по всѣмъ украинымъ городамъ, чтобы шли козаки тотчасъ въ сходъ къ тому полковнику, къ Грицку Сах-

зепы на с. Матяшовку и Милюшки и въ 1689 г.—на м. Шишакъ; владѣлъ мельницами на р. Пслѣ; † 1695 . . . . . 2.

Ж. . . . . , въ 1695 г. получила съ дѣтьми гетманскій универсалъ на м. Шишакъ и с. Матяшовку.

4. **Дмитрій Григорьевичъ**, упоминается въ 1672 и 1673 г.г. . . 2.

5. **Иванъ Григорьевичъ**, упоминается въ 1672 г. . . . . 2.

IV.

6. **Григорій Даниловичъ**, Миргородскій полковой сотникъ (1707); въ 1709 г. вмѣстѣ съ братомъ Романомъ получилъ гетманскій универсалъ на м. Шишакъ, с. Матяшовку и мельницы на р. Пслѣ. 3.

Ж. **Марѳа Леонтьевна Полуботокъ**, дочь Переяславскаго полковника; во 2-мъ бракѣ за . . . . . **Мандрыкой.**

7. **Романъ Даниловичъ**, значковый товарищъ (1709); товарищъ полку Миргородскаго (1713); Шишацкій сотникъ (1723—1729); подписалъ Коломацкія челобитныя (1723); жилъ въ м. Шишакѣ . 3.

— **Марія Даниловна**, за причастность своего второго мужа къ дѣлу Мазепы была арестована и жила два года подъ надзоромъ въ Глуховѣ (1709—1711) . . . . . 3.

За: 1) **Никифоромъ Лукьяновымъ**, господаремъ Батуринскаго замка, † 1702;

2) **Василіемъ Цуркою**, слугою гетмана Мазепы;

3) **Семеномъ Боровскимъ**, Бахмацкимъ сотникомъ (1717—1722).

V.

8. **Демьянъ Романовичъ**, †, повидимому, въ молодости . . . . 7.

Ж. **Евдокія Васильевна Перекрестова-Осипова**, дочь Василія Даниловича Перекрестова и Маріи Михайловны Осиповой.

— **Евфросинія Романовна** . . . . . 7.

За **Алексѣемъ Богаевскимъ**, Гадяцкимъ полковымъ есауломъ (1761).

VI.

9. **Николай Демьяновичъ** *), род. около 1730 г.; войсковой товарищъ (1761); Шишацкій сотникъ (1769); 30 мая 1785 г.—кол-

---

ненку, со всѣхъ украинныхъ городовъ итти къ городу Быхову противъ ляховъ“ (1648).—О Лѣсницкихъ см. статью А. М. Лазаревскаго: „Люди старой Малороссіи“. 14. „Лѣсницкіе“, въ „Кіевской Старинѣ“ 1887 г., іюль, стр. 452—455.

*) Въ вышеприведенной статьѣ А. М. Лазаревскій неправильно считалъ его сыномъ № 7-го; во всѣхъ встрѣтившихся намъ о немъ актахъ онъ называется Николаемъ Демьяновичемъ Л., племянникомъ Евфросиніи Романовны Богаевской, рожд. Лѣсницкой; отсюда мы заключаемъ, что онъ былъ внукомъ № 7-го.

лежскій ассесоръ; въ 1793 г. не у дѣлъ; у него въ м. Шишакѣ 136 х., въ с. Матяшовкѣ 22 и при хут. Манадыковщинѣ, Шишацкой сотни, 7 хатъ (1760); жилъ въ м. Шишакѣ (1786); † 1795 . . 8.

Ж. (съ 11 янв. 1761 г. въ м. Шишакѣ) **Меланія Ивановна Кріакова**, дочь войскового товарища, „селитрянаго компанейщика“ *) (увезена мужемъ отъ родителей); жила въ дер. Манадыковщинѣ (1793).

10. **Григорій Демьяновичъ**, род. около 1746 г., бунчуковый товарищъ (1784); 30 мая 1785 г.—коллежскій ассесоръ; въ 1793 г. не у дѣлъ; за нимъ въ м. Шишакѣ, гдѣ и жилъ, обоего пола 314 душъ (1786) . . . . . 8.

Ж. **Елена Андреевна** . . . . , „дочь дворянская“.

— . . . . . **Демьяновна**, упоминается въ 1770 г. . . . . 8.

За (1770) . . . . . **Лапой-Данилевскимъ**.

VII.

11. **Николай Николаевичъ**, род. 11 дек. 1761 г.; подполковникъ (1798); статскій совѣтникъ (1806); кавалеръ св. Анны 2-ой степ. (1814); † въ январѣ 1814 г. **) . . . . . 9.

12. **Данило Николаевичъ**, род. около 1770 г.; капитанъ (1798); штата фельдмаршальскаго секретарь (1809—1848); судья Богодуховскаго уѣзднаго суда (1809); Богодуховскій уѣздный предводитель дворянства (1812); помѣщикъ и житель с. Матвѣевки, тогоже уѣзда (1797, 1841—1848); † холостымъ . . . . . 9.

13. **Владиміръ Николаевичъ**, род. около 1776 г.; поручикъ (1798). 9.

— **Анна Николаевна**, род. 1764—1767 г.г.; † 12 мая 1838 г. въ с. Рыбцахъ, Полтавскаго у., гдѣ и погребена . . . . . 9.

За (съ 28 янв. 1793 г. въ с. Надеждѣ, Полтавскаго у.) **Ѳедоромъ Ивановичемъ Кованькомъ**, прапорщикомъ, род. 1763 † 1824.

— **Евдокія Николаевна**, род. около 1768 г. . . . . 9.

— **Анастасія Николаевна**, род. около 1773 г., дѣвица въ 1794 г. 9.

14. **Александръ Григорьевичъ**, род. около 1769 г.; 22 мар. 1787 г.—фурьеръ л.-гв. Измайловскаго полка; то-же въ 1789 г.; капитанъ въ отставкѣ (1804—1809); Богодуховскій земскій исправникъ (1809) . . . . . 10.

15. **Григорій Григорьевичъ**, род. около 1771 г.; 22 мар. 1787 г.—фурьеръ л.-гв. Измайловскаго полка; то-же въ 1789 г. . . . . 10.

---

*) Архивъ св. Синода, д. 1762 г., № 223.

**) Изъ бумагъ Орденскаго капитула, рукопись Шлуна, с. 63.

16. **Петръ Григорьевичъ**, род. около 1775 г.; подпоручикъ въ отставкѣ (1804) . . . . . 10.

— **Елисавета Григорьевна**, род. около 1778 г. . . . . 10.

Въ роспись не вошли:

1. **Демьянъ Л.**, Чигиринскій сотникъ, сопровождалъ стольника Ѳедора Полтева изъ Чигирина въ Кіевъ, а затѣмъ въ Путивль въ февралѣ 1654 г. (А. Ю. и З. Р., X, 345).

2. **Никита Михайловичъ Л.**, прапорщикъ, засѣдатель Ахтырскаго нижняго земскаго суда (1791).

3. **Захарій Л.**, священникъ с. Шиловичъ, Иченской сотни (1780).

Магденки.

Существуетъ два рода этого имени.

1. Потомство Лаврентія Магденка.

I.

1. **Лаврентій Магденко,** „жилъ Гадяцкаго полку въ мѣстечкѣ Опошномъ и отправлялъ войсковую козацкую службу“ (XVII в.).

II.

2. **Сидоръ Лаврентьевичъ,** „былъ городовымъ атаманомъ и за сотника правилъ въ Опошномъ“ . . . . . 1.

3. **Григорій Лаврентьевичъ,** „жилъ Гадяцкаго полку въ мѣстечкѣ Опошномъ и отправлялъ войсковую козацкую службу“; переселился въ Полтаву; купецъ и обыватель Полтавскій (1714); 3 окт. 1714 г. Иванъ Ивановичъ Величковскій *), „зъ духовенства знаменитая особа, его милость честный господинъ отецъ, отческого его имени тезоименитъ, презвитеръ соборной церкви Успенія Пресвятыя Богородицы Полтавской“, продалъ ему, „славетно урожоному его милости пану Григорію Магденкови, милому тестеви своему, купцеви и обивателеви Полтавскому, половину млиновую съ половиной хаты въ Новомъ Сенжаровѣ, на р. Ворсклѣ на низшей греблѣ, именно камень передній и ступъ три съ половиною фалюшовъ, купленную (млиновая половина) имъ, Иваномъ Величковскимъ, у ея милости панеи родителки своей именемъ

---

*) Отецъ его Иванъ Величковскій, презвитеръ соборной Успенія Пресвятыя Богородицы церкви Полтавской, „респектомъ працъ своихъ, при оной же церкви значне роненныхъ“, владѣлъ войсковой частью розмѣровыхъ приходовъ съ своего власного млина на греблѣ Новосенжаровской, † до сент. 1701 г. Его жена, Марія Лукашевна, 7 сент. 1701 г., будучи вдовою, получила универсалъ гетмана Мазепы на войсковую-же часть съ того-же млина и 12 дек. 1710 г. продала половину этого млина сыну своему Ивану Величковскому за 350 золотыхъ.

Маріи Ивановой Величковской, бувшой протопопиной Полтавской“,—за 500 золотыхъ „готовыхъ грошей доброй монеты его царского пресвѣтлого величества сребными копійками“ *) . . . 1.

III.

4. **Яковъ Сидоровичъ,** въ 1701 г. былъ въ походѣ Ругодевскомъ въ командѣ ближняго боярина Апраксина; въ 1709 г. былъ на шведской баталіи подъ г. Полтавою, вмѣстѣ съ сотникомъ Опошанскимъ Корицкимъ; въ 1721 и 1722 г.г. правилъ Опошанскимъ сотничествомъ; въ 1724 и 1725 г.г. былъ сотеннымъ хоружимъ въ Сулацкомъ походѣ, въ командѣ Опошанскаго сотника Корицкаго . . . . . 2.

5. **Иванъ Сидоровичъ,** козакъ Опошанской сотни; былъ въ Польскомъ походѣ, гдѣ и † въ Польшѣ . . . . . 2.

6. **Семенъ Сидоровичъ,** козакъ Опошанской сотни; былъ въ Польскомъ походѣ . . . . . 2.

7. **Василій Григорьевичъ,** жилъ въ Полтавѣ, „счисляясь между Полтавскими мѣщанами“; Полтавскій житель и счетчикъ Полтавскаго полка при Канцеляріи Малороссійскихъ сборовъ въ Глуховѣ, откуда былъ посыланъ въ Кіевъ и Прилуцкій полкъ съ немалыми денежными суммами для отдачи оныхъ гусарскимъ полкамъ; въ 1730 г. доносилъ гетману, въ числѣ другихъ счетчиковъ, что „будучи они чрезъ цѣлый 1730 годъ въ званіи по указу щетчиками при казнѣ, до скарбу войскового собираемой, и во все тое время несъѣздно зъ Глухова, своимъ питаючися, до немалого пришли убытку и домы свои оставивши, а вспомоществованія ни отколь не имѣючи, вовся изнищали“, вслѣдствіе чего просили „гетманского респекту“; результатомъ этой просьбы былъ гетманскій универсалъ отъ 23 дек. 1730 г., коимъ гетманъ Апостолъ уволилъ домъ его „отъ гражданскихъ податей и другихъ повинностей и отъ постоевъ, въ ономъ стоящихъ“; въ 1737 г. опредѣленъ былъ для исправленія покупки воловъ, годныхъ къ возкѣ провіанта и тягостей на армію, и ѣздилъ въ Глуховъ для полученія на эту покупку 8,000 рублей; въ 1738 г. былъ въ наборѣ съ прапорщикомъ 1-го Московскаго полка Макаромъ Грековымъ 600 быковъ; въ 1739 г. былъ въ отпорѣ непріятеля; 16 іюн. 1740 г., по указу Генеральной Войсковой Канцеляріи, опредѣленъ въ число значковыхъ товарищей Полтавскаго полка; въ 1740-же году

*) 22 окт. 1716 г. Иванъ Ивановичъ Величковскій получилъ универсалъ гетмана Скоропадскаго на войсковую часть доходовъ съ этого млина.

былъ во время встрѣчи и слѣдованія черезъ Полтавскій полкъ Турецкаго посла и, при возвращеніи онаго, въ отвозѣ къ Днѣпру, къ коммиссарамъ денежной суммы; въ 1741 г. находился на генеральномъ смотрѣ при урочищѣ Сокольемъ байракѣ; въ 1741 и 1742 г.г. состоялъ полковымъ коммиссаромъ окладныхъ денегъ, а въ 1743 г.—коммиссаромъ консистенской дачи и находился съ Рязанскимъ драгунскимъ полкомъ на линіи въ крѣпости Ѳедоровской въ теченіе всей зимы, а лѣтомъ—съ тѣмъ же полкомъ въ крѣпости св. Параскевіи; 11 дек. 1745 г. (изъ значковыхъ товарищей)—Полтавскій полковой хоружій по выбору на мѣсто Ефима Вовковняка, подавшаго 11 іюля того-же года полковнику Андрею Горленку челобитье объ увольненіи его за дряхлостью и старостью отъ службы *); въ 1746 г.—былъ при приводѣ въ м. Будищахъ козаковъ къ присягѣ; съ 5 нояб. 1748 по 5 іюн. 1749 г. находился на Украинской линіи и содержалъ здѣсь команду надъ полутора тысячами козаковъ, о чемъ получилъ отъ генералъ-маіора Александра Лукина аттестатъ; въ 1750 и 1751 г.г., вмѣстѣ съ Полтавскимъ полкомъ, былъ въ Глуховѣ при избраніи и встрѣчѣ гетмана; въ 1752—1755 г.г.—присутствовалъ въ Полтавской Полковой Щетной Коммиссіи; въ 1756 г.—былъ у сочиненія въ гор. Полтавѣ и Полтавской сотнѣ о дворовомъ числѣ ревизіи; въ 1756-же году былъ въ Глуховѣ въ разсмотрѣніи правъ Малороссійскихъ, а по возвращеніи оттуда—у описанія залинейныхъ поселеній; въ 1757 г.- находился въ пріемѣ набранныхъ на армію у обывателей Прилуцкаго полка быковъ и снова на линіи съ командой въ полторы тысячи козаковъ (объ этой своей службѣ получилъ 22 окт. 1758 г. аттестатъ отъ камергера и генералъ-лейтенанта графа Петра Девьера); 6 мар. 1758 г. (изъ вторыхъ полковыхъ хоружихъ)—Полтавскій полковой есаулъ по выбору полковника, полковой старшины, сотниковъ, сотенной старшины и значковыхъ товарищей **); въ 1759 году—находился въ нѣкоторыхъ полку Полтавскаго сотняхъ въ укомплектованіи выборныхъ козаковъ; въ 1761 г.—былъ въ Глуховѣ при Генеральной Войсковой Канцеляріи для выбору на убылыя мѣста въ генеральные стар-

*) Другимъ выбраннымъ кандидатомъ въ Полтавскіе полковые хоружіе былъ товарищъ полку Полтавскаго Кононъ Васильевъ. Генер. Канцелярія назначила Василія Магденка.

**) Опредѣленъ былъ въ этотъ урядъ на мѣсто умершаго есаула Ивана Сулимы; другимъ кандидатомъ былъ избранъ первый полковой хоружій Максимъ Лаврентьевъ, который объявилъ въ Полтавскую Полковую Канцелярію, что онъ „за старостью и слабостью своею того чина не желаетъ“.

шины кандидатовъ и у описанія залинейныхъ поселеній; въ 1762 г.—находился въ нѣкоторыхъ Полтавскаго полку сотняхъ въ приводѣ всякаго званія и чина людей къ присягѣ; въ 1763 и 1764 г.г. былъ у сочиненія въ четырнадцати сотняхъ Полтавскаго полка ревизіи, причемъ 7 авг. 1763 г. получилъ ордеръ Полтавской Полковой Канцеляріи о томъ, чтобы его сопровождали отъ мѣста до мѣста два козака-подпомощника; 9 окт. 1765 года получилъ изъ Полтавской Полковой Канцеляріи аттестатъ о своей службѣ; 16 янв. 1766 г., по просьбѣ своей, за старостью и слабостью здоровья, уволенъ отъ всѣхъ службъ съ чиномъ полкового обознаго; 13 нояб. 1743 г. купилъ у своей сестры войсковую часть доходовъ въ купленныхъ имъ ранѣе трехъ колахъ мельныхъ на греблѣ низшей Новосенжаровской; 19 мая 1745 г. получилъ универсалъ Полтавскаго полковника Андрея Горленка на войсковую часть доходовъ съ этого же млина; † 1772 . . . . . 3.

— **Ульяна Григорьевна**, грамотная . . . . . 3.

За (1714) **Иваномъ Ивановичемъ Величковскимъ**, протопопомъ Полтавскимъ.

IV.

8. **Андрей Васильевичъ**, род. около 1727 г.; въ службѣ съ 1747 г.; 1 сент. 1747 г.—войсковой канцеляристъ; 9 мая 1757 г.—сотникъ Новосенжаровскій (изъ войсковыхъ канцеляристовъ) *); въ 1762 г. находился въ заднѣпровскихъ полкахъ при первой тысячной козацкой командѣ и получилъ за эту службу 1 янв. 1763 г. аттестатъ отъ генералъ-маіора Василія Бринка; 27 мар. 1769 года „за исправность и хорошее поведеніе“ произведенъ изъ Новосенжаровскихъ сотниковъ пикинернымъ ротмистромъ съ старшинствомъ со времени вступленія этой сотни „подъ право Новороссійской губерніи“, т. е. съ 10 февр. 1765 г.; ротмистръ Днѣпровскаго пикинернаго полка, получилъ аттестаты: 20 авг. 1769 г. отъ полковника Лопухина и 28 авг. того-же года отъ генералъ-маіора Зорича; съ 18 мая 1769 г. находился при отдѣльномъ деташементѣ при самомъ Днѣстрѣ, у турецкой границы, за м. Ладыжиномъ,

*) Послѣ смерти Новосенжаровскаго сотника Ольховскаго избирались кандидаты въ его замѣстители дважды: сперва Андрей Магденко и войсковой канцелярістъ Ѳедоръ Ситенскій, назначенный сотникомъ въ м. Новые Сенжары, но затѣмъ оттуда вскорѣ переведенный сотникомъ же въ 3-ю полковую Гадяцкую сотню; вторично—вновь Андрей Магденко и значковый товарищъ Полтавскаго полка Иванъ Боярскій; на этотъ разъ утвержденъ былъ гетманомъ Разумовскимъ Андрей Магденко.

и содержалъ здѣсь команду не только своего Днѣпровскаго пикинернаго полка, но и команду изъ 350 старшинъ и козаковъ Лубенскаго полка (аттестатъ отъ іюля 1770 г. отъ генералъ-маіора фонъ-Бурмана); въ 1770 г. участвовалъ въ атакѣ и взятіи г. Бендеръ, причемъ 16 сент., въ день взятія города, „когда выбѣжалъ съ оного города непріятель, конница, и устремился оной непріятель бѣжать, онъ, будучи Днѣпровскаго полку съ эскадрономъ, за нимъ въ здогонъ бѣжалъ и того непріятеля, не довольно, что его команда, но и самъ онъ своими руками нѣсколько человѣкъ мечу предалъ и чрезъ ввесь побѣгъ его, пока до послѣднего умерщвлено, находился въ пораженіи и истребленіи, и чрезъ все то время поступалъ съ отличностію храбро, какъ вѣрноподданный всероссійскаго престола и сынъ отечества, чѣмъ заслуживаетъ пофалу и награжденіе“ (аттестаты отъ сент. 1770 г. отъ подполковниковъ барона фонъ-Галса и Увалова); въ 1771 г. принималъ участіе въ генеральной баталіи при Букарестѣ; 1 января 1771 г.—секундъ-маіоръ; въ этомъ чинѣ состоялъ заурядъ въ Днѣпровскомъ пикинерномъ полку; въ апр. 1776 г. назначенъ по повелѣнію свѣтл. князя Г. А. Потемкина Полтавской провинціи въ Новосенжаровскій уѣздъ воеводскимъ товарищемъ; 22 іюн. 1788 г.—премьеръ-маіоръ при отставкѣ; въ 1778 г. межевщикъ поручикъ Гнѣдичъ отмежевалъ ему въ Царичанскомъ у. деревни Анастасѣевку и Магдалиновку изъ казенныхъ земель, всего удобной 4,500 и неудобной 437 дес. земли, въ вѣчное и потомственное владѣніе, съ платою послѣ десятилѣтняго льготнаго срока съ десятины удобной земли по пяти денегъ; за нимъ Полтавскаго у. въ г. Полтавѣ „родовитыхъ“ м. 6, ж. 5, при рѣчкѣ Свинковкѣ м. 39, ж. 27, Алексапольскаго у. при м. Новыхъ Сенжарахъ „нажитыхъ“ м. 72, ж. 67, при м. Старыхъ Сенжарахъ м. 12, ж. 5, въ деревняхъ: Зачепиловкѣ м. 60, ж. 49, Жевиловкѣ (?) м. 74, ж. 65, Анастасѣевкѣ при рч. Заплавнѣ (?) и Магдалиновкѣ при рч. Чаплинкѣ (?) м. 56, ж. 42 (послѣднія двѣ деревни поселены имъ на землѣ, отмежеванной ему по указу Азовской Губернской Канцеляріи) и при хут. Великомъ населенныхъ м. 6, ж. 5 душъ (1788); жилъ въ м. Новыхъ Сенжарахъ (1788); † до 1795 . . . . . 7.

Ж. **Прасковія Григорьевна Заньковская**, дочь сотника; за нею приданыхъ Алексапольскаго у. при дер. Кунцевой м. 44, ж. 45, Кременчугскаго у. въ лиманѣ (?) приданая земля, а душъ, населенныхъ мужемъ, м. 83, ж. 80, Полтавскаго у. при с. Тахтауловѣ м. 18, ж. 21 душа (1788); † 1818.

9. **Григорій Васильевичъ**, опредѣленъ въ службу значковымъ товарищемъ Полтавскаго полка по универсалу Полтавскаго полковника Андрея Горленка отъ 13 окт. 1761 г.; „былъ въ отвозѣ казенныхъ суммъ“; 29 мая 1767 г.—войсковой товарищъ; помѣщикъ Полтавскаго у.; † до мая 1784 г. . . . . 7.

Ж. **Марія Ивановна** . . . . . , род. около 1734 г., за нею Полтавскаго у., записанныхъ за ея мужемъ, при хут. Коломацкомъ м. 98, ж. 60 душъ (1784); жила въ Полтавѣ (1784).

10. **Семенъ Васильевичъ**, род. около 1740 г.; съ 1753 года въ службѣ канцеляристомъ въ Полтавской Полковой Канцеляріи; съ 1759 г.—канцелярист въ Генеральной Войсковой Канцеляріи и Малороссійской Коллегіи; 18 янв. 1766 года опредѣленъ Полтавскимъ полковымъ есауломъ (изъ войсковыхъ канцеляристовъ) по указу Малороссійской Коллегіи; „въ секретарской должности“ при Малоросс. Коллегіи (1768—1772); 9 апр. 1772 г.—бунчуковый товарищъ (изъ полковыхъ есауловъ) „за прилѣжную и рачительную службу въ секретарской должности“; 9 авг. 1772-же года—колл. ассесоръ; Черниговскій расправный судья (1783); 22 дек. 1783 г.—надворный совѣтникъ; то-же въ 1793 г.; за нимъ въ Сосницкомъ у., Кіевской и Екатеринославской губерніяхъ м. п. 451 душа (1779); за нимъ мельница въ м. Новомъ Сенжаровѣ и Полтавскаго у. при Коломакѣ и Свинковкѣ об. пола 59 душъ (1783); въ окт. 1784 г. внесенъ въ 3 часть родосл. книги Новгородсѣверскаго намѣстничества; жилъ въ с. Осьмакахъ (1790—1793) . . . . . 7.

Ж. **Евфросинія Александровна Лисенко**, род. около 1750 г., дочь бунчуковаго товарища; за нею приданыхъ: с. Красиловка, половина с. Осьмаковъ съ мельницами, въ с. Куковичахъ, Макошинѣ, Блистовой, Даниловкѣ и Городисскаго у. половина с. Галицкаго и мельницы въ с. Клищинцахъ на р. Сулѣ, всего об. пола 814 душъ (1783); † до авг. 1815 г.

V.

11. **Василій Андреевичъ**, род. около 1772 г.; кадетъ Артиллерійскаго Шляхетнаго Кадет. Корпуса (1788); артиллеріи поручикъ (1818); Кобелякскій повѣтовый хоружій (1818—1821); за нимъ Кобелякскаго повѣта м. 256, ж. 254, Новомосковскаго у. м. 118, ж. 121 душа (1827); владѣлъ имѣніемъ въ м. Новыхъ Сенжарахъ (1809) и дер. Анастасіевкой . . . . . 8.

Ж. **Варвара Алексѣевна** . . . . . , за нею приданыхъ въ Полтавской, Екатеринославской, Курской и Калужской губ. м. 126, ж. 120 душъ (1827).

12. **Николай Андреевичъ**, род. около 1773 г.; кадетъ Артиллерійскаго Шляхетнаго Кад. Корпуса (1788) . . . . . 8.

13. **Иванъ Андреевичъ**, род. 11 апр. 1777 г. въ м. Новыхъ Сенжарахъ, Кобелякскаго у.; воспріемникъ іерей Евфимій Базилевичъ; „обучается въ Полтавѣ нѣмецкому языку, ариѳметикѣ и географіи“ (1788); 1 янв. 1796 г. произведенъ изъ л.-гв. каптенармусовъ отъ арміи въ поручики; то-же въ 1837 г.; хоружій Кобелякскаго повѣта (1809—1812); за нимъ Новомосковскаго у. въ с. Магдалиновкѣ 310, Полтавскаго у. въ дер. Малинѣ (?) м. п. 69 душъ (1825); помѣщикъ Полтавскаго у. (1837); жилъ въ с. Магдалиновкѣ (1825) . . . . . 8.

Ж. **Марія Гавриловна** . . . . . , † до 1825 г.; за нею Миргородскаго у. въ м. Богачкѣ м. п. 105 душъ (1825).

— **Анастасія Андреевна**, род. около 1771 г.; дѣвица въ 1788 г. 8.

За . . . . . **Руденкомъ**, надворнымъ совѣтникомъ.

14. **Иванъ Григорьевичъ**, род. около 1761 г.; прапорщикъ С.-Петербургскаго драгунскаго полка (1784) . . . . . 9.

15. **Николай Григорьевичъ**, вахмистръ конно-гренадерскаго Военнаго Ордена полка (1784) . . . . . 9.

16. **Григорій Григорьевичъ**, род. около 1766 г.; въ службѣ съ марта 1787 г. канцеляристомъ въ Полтавскомъ нижнемъ земскомъ судѣ; 30 янв. 1790 г.—губ. регистраторъ; уволенъ; 12 мар. 1791 г.—вахмистръ конно-гренадерскаго Военнаго Ордена полка; 11 мар. 1794 г.—кадетъ; 19 мар. 1797 г.—эстандартъ-юнкеръ Малороссійскаго кирасирскаго полка; 31 іюл. 1799 г.—кавалергардъ Кавалергардскаго Корпуса; шефскій адъютантъ въ драгунскомъ Кинсона полку; 1 дек. 1799 г.—подпоручикъ Ингерманландскаго драгунскаго полка; 1 янв. 1804 г.—поручикъ при отставкѣ; засѣдатель Полтавскаго нижняго земскаго суда (1806); 31 сент. 1806 г.—титул. совѣтникъ; то-же въ 1832 г.; 27 дек. 1807 г.—сотенный начальникъ въ милиціи Полтавскаго у.; 1 апр. 1808 г.—бригадный маіоръ 6-ой бригады милиціи; въ теченіе пяти мѣсяцевъ и. д. квартирьеръ-маіора въ г. Яссахъ и былъ въ походѣ въ Молдавіи; за нимъ Полтавскаго у. въ дер. Григорьевкѣ м. 40, ж. 53, Константиноградскаго у. въ дер. Марьевкѣ м. 19, ж. 18 душъ (1816); помѣщикъ Полтавскаго и Константиноградскаго у.у. (1833); † до 1847 г. . . . . 9.

Ж. **Анастасія Ивановна** . . . . . , за нею Полтавскаго у. въ дер. Настасьевкѣ м. 9, ж. 8 и покупкою пріобрѣтенныхъ м. 1, ж. 2 души (1816).

— **Ирина Григорьевна**, род. около 1763 г.; дѣвица въ 1784 г. 9.

— **Анна Григорьевна**, род. около 1765 г.; дѣвица въ 1784 г. . 9.

— **Александра Григорьевна**, род. около 1770 г.; упоминается въ 1784 г. . . . . 9.

17. **Иванъ Семеновичъ**, род. около 1774 г. въ с. Осьмакахъ, Сосницкаго у.; воспитывался въ Артиллерійскомъ Кадетскомъ Корпусѣ, откуда выпущенъ 24 іюн. 1791 г. штыкъ-юнкеромъ въ 1-й фузелерный полкъ; 17 дек. 1794 г.—въ Бомбардирскій батальонъ Гребного Черноморскаго полка; 17 іюл. 1796 г.—подпоручикъ 1-го фузелернаго полка; 11 янв. 1797 г.—поручикъ; 23 янв. 1797 г.—въ 5 артиллер. полкъ; 15 іюл. 1798 г.—штабсъ-капитанъ; 12 окт. 1800 г.—капитанъ 6 артиллер. полка; 27 авг. 1801 г.—въ 12 артиллер. батальонъ; 23 іюл. 1803 г.—въ 8 артиллер. полкъ; 4 іюн. 1804 г.—въ Понтонный полкъ; 2 февр. 1805 г.—маіоръ; 23 авг. 1806 г.—въ 7 понтонную роту 6 артиллер. резервной бригады; 10 нояб. 1806 г.—орд. св. Владиміра 4-ой степ. за скорое сформированіе этой роты; 9 февр. 1811 г.—подполковникъ; 14 апр. 1813 г.—полковникъ и командиръ 21 артилл. бригады; 3 дек. 1815 г.—командиръ 8-ой и 2 мая 1816 г.—11-ой артиллер. бригадъ; 3 мар. 1821 г.—генералъ-маіоръ при отставкѣ; былъ въ походахъ: 1807 г.—въ Молдавіи и Валахіи; 1809 г.—подъ Журжею, откуда былъ командированъ для постройки новыхъ судовъ и наведенія и содержанія противъ Гирсова черезъ Дунай моста (за эту службу получилъ орд. св. Анны 2-го класса); построилъ мостъ черезъ Дунай подъ кр. Туртукаемъ, суда и паромы (алмазные знаки къ орд. св. Анны 2-го класса); былъ при взятіи Рущука и Журжи; 1811 г.—при уничтоженіи Рущука 2 окт.,—устроилъ суда для переправы войскъ на правый берегъ Дуная и командовалъ на правомъ флангѣ флотиліею (золотая шпага съ надписью „за храбрость“); 1812, 1813 и 1814 годовъ, во Франціи, при Ліонѣ (прусскій орденъ „за заслуги“) и Суассонѣ; 5 авг. 1815 г. дѣлился съ братьями имѣніями родителей, причемъ получилъ съ братьями **Михаиломъ** и **Семеномъ** Кременчугскаго у. с. Галицкое съ мельницею на р. Сулѣ о трехъ колахъ и построеннымъ, совмѣстно съ г.г. Лисенками, трибомъ; за нимъ въ Полтавской губ. 69 душъ (1815); † до 1832 . . . . . 10.

Ж. **Елисавета Алексѣевна Баролайская** (?), дворянка; вдова въ 1832—1846 г.г.

18. **Василій Семеновичъ**, род. около 1776—1778 г.; † до 1815 г. 10.

19. **Михаилъ Семеновичъ**, род. 23 окт. 1779 года въ с. Осьмакахъ, Березинской протопопіи; воспріемникъ колл. ассес. Степанъ Ивановичъ Сахновскій; въ 1785 г. принятъ въ кадеты Сухопутна-

го Шляхетнаго Кадетскаго Корпуса; полковникъ (1815—1819); 6 апр. 1819 г.—генералъ-маіоръ; † до 1837 г., бездѣтнымъ . . . . 10.

20. **Александръ Семеновичъ,** род. 30 авг. 1783 г. въ с. Осьмакахъ; воспріемникъ бунчук. товарищъ Павелъ Сахновскій; въ службѣ съ 30 янв. 1796 г. въ Сосницкомъ нижнемъ земскомъ судѣ; 20 нояб. 1798 г.—коллежскій канцелярист; 3 авг. 1803 г.—въ Малороссійскомъ Черниговскомъ Губернскомъ Правленіи; 31 дек. 1803 г.—колл. регистраторъ; 21 дек. 1806 г.—уволенъ; 31 декабря 1806 г.—губ. секретарь; 2 янв. 1807 г.—во 2 департаментѣ Черниговскаго Генеральнаго Суда; 31 дек. 1809 г.—титулярный совѣтникъ; 29 мар. 1811 г.—коллежскій ассесоръ при отставкѣ; то-же въ 1855 г.; по раздѣлу 5 авг. 1815 г. вмѣстѣ съ сестрами **Прасковьей** и **Екатериной** получилъ Сосницкаго у. с. Осьмаки съ мельницею на р. Менѣ о двухъ колахъ и другія мелкія имѣнія; помѣщикъ и житель с. Осьмаковъ (1837—1855) . . . . . 10.

21. **Семенъ Семеновичъ,** род. 15 сент. 1784 г. въ с. Осьмакахъ; воспріемникъ братъ Иванъ; въ службѣ съ 1 сент. 1804 года изъ колл. регистраторовъ юнкеромъ 1 Кіевскаго драгунскаго полка; 22 іюл. 1806 г.—фанѣнъ-юнкеръ; 7 нояб. 1807 г.—прапорщикъ; 5 іюн. 1812 г.—поручикъ; 17 авг. 1813 г.—штабсъ-капитанъ; 30 апр. 1814 г.—капитанъ; 5 февр. 1819 г.—маіоръ при отставкѣ за ранами; былъ въ походахъ: 1805 г.—въ Австріи; 1806 г.—въ Пруссіи, при Пултускѣ, Гутштадтѣ, Гейльсбергѣ, Фридландѣ; 1809 г.—въ Галиціи; 1812 г.—при Вязьмѣ; 1813 г.—при блокадѣ Модлина, при Глогау, Дрезденѣ, Бауценѣ (9 мая, 15 сент. 1813 г.—орд. св. Анны 4-го класса), 11 авг. при Гельдбергѣ получилъ контузію ядромъ въ лѣвую ногу, при Герсдорфѣ, Кацбахѣ, 23 іюл. раненъ въ обѣ руки и животъ саблею, при блокадѣ Магдебурга; 1814 г.—съ 28 янв. по 5 февр., при Гамбургѣ (орд. св. Владиміра 4-ой степ. съ бантомъ); жилъ въ с. Галицкомъ, Кременчугскаго у. (1837—1857); за нимъ въ с. Галицкомъ об. п. 165 душъ и 360 дес. земли (1850) 10.

Ж. **Марѳа Леонтьевна** . . . . . .

22. **Владиміръ Семеновичъ,** род. около 1786 г.; † до 1815 . . . 10.

— **Прасковія Семеновна,** род. около 1770 г. . . . . 10.

За **Моисеемъ Романовичемъ Бобыремъ,** надворнымъ совѣтникомъ, род. 1763.

— **Анастасія Семеновна,** род. около 1780 г.; по раздѣлу 5 авг. 1815 г. получила въ с. Красиловкѣ 42 души . . . . . 10.

За (съ 19 сент. 1815 г. въ с. Даниловкѣ, Сосницкаго у.) **Василіемъ Семеновичемъ (младшимъ) Катериничемъ,** колл. ассесоромъ, род. 1779; † до 1834.

— **Екатерина Семеновна**, род. около 1787 г. . . . . 10.

За (1815) . . . . . **Павловскимъ**, маіоромъ (1815).

VI.

23. **Андрей Васильевичъ**, род. 28 окт. 1809 г., крещенъ въ с. Куяновкѣ, Сумскаго у.; воспріемники: с. Куяновки помѣщикъ Николай Васильевичъ Смирновъ и Льговская помѣщица Александра Алексѣевна Ширкова; въ 1829 г. просился на службу въ Ингерманландскій гусарскій полкъ; ротмистръ . . . . . 11.

24. **Василій Ивановичъ**, род. 8 мар. 1813 года въ м. Богачкѣ, Миргородскаго у.; въ Екатеринославскомъ частномъ пансіонѣ (1825); окончилъ курсъ Одесскаго Ришельевскаго Лицея; унтеръ-офицеръ кирасирскаго Орденскаго полка (1836); поручикъ кирасирскаго принца Петра Ольденбургскаго полка (1841); 29 марта 1842 г.—штабсъ-ротмистръ при отставкѣ; жилъ въ с. Сухорабовкѣ, Хорольскаго у. (1842); † до 1862 . . . . . 13.

Ж. **Анна Сергѣевна** . . . . . .

25. **Петръ Ивановичъ**, род. 1817—1818; въ службѣ съ 1 дек. 1834 г. унтеръ-офицеромъ Серпуховскаго Уланскаго полка; 4 авг. 1836 г.—юнкеръ; 27 февр. 1837 г.—въ Борисоглѣбскій уланскій полкъ; 31 янв. 1840 г.—корнетъ; 29 іюл. 1843 г.—поручикъ; 16 авг. 1845 г.—штабсъ-ротмистръ при отставкѣ; жилъ въ с. Магдалиновкѣ, Новомосковскаго у. (1872) . . . . . 13.

Ж. **Анна Арсеньевна** . . . . . .

— **Елисавета Ивановна**, род. 1807; дѣвица въ 1825 г. . . . . 13.

За **Ильею Петровичемъ Капнистомъ**, гв. капитаномъ (1831), род. 1795—1796.

— **Анастасія Ивановна**, род. 1815; упом. въ 1825 г. . . . . 13.

— **Прасковія Ивановна**, род. 1820 . . . . . 13.

За **Николаемъ Григорьевичемъ Кулябкой**, штабсъ-ротмистромъ, род. 1816 † 1880.

— **Анна Ивановна**, род. 1821 . . . . . 13.

За **Григоріемъ Александровичемъ Кулябкой-Корецкимъ**, колл. секретаремъ, род. 1811.

26. **Григорій Григорьевичъ**, род. 1813—1814 г.; въ службѣ съ 10 сент. 1823 г. во 2 Кадетскомъ Корпусѣ; 11 нояб. 1830 года—подпрапорщикъ Выборгскаго пѣх. полка; 18 мар. 1835 г.—прапорщикъ; 16 сент. 1835 г.—въ Суздальскій пѣх. полкъ; 23 мая 1836 г.—подпоручикъ; 24 іюл. 1838 г.—поручикъ; 3 окт. 1838 г.—въ Орденскій кирасирскій полкъ; 18 апр. 1843 г.—штабсъ-ротмистръ

при отставкѣ; за нимъ съ братьями Полтавскаго у. при дер. Григорьевкѣ 230 душъ и 2,500 дес. земли (1843); за нимъ наслѣдственныхъ м. п. 48 душъ и 370 дес. земли при дер. Григорьевкѣ, гдѣ и живетъ (1847); въ 1847 г. бездѣтенъ . . . . . 16.

Ж. **Александра Арсеньевна Аѳанасьева,** дочь отставного капитана.

27. **Левъ Григорьевичъ,** упомин. въ 1822 г.; маіоръ (1857) . 16.

28. **Александръ Григорьевичъ,** род. 13 нояб. 1822 г. въ д. Григорьевкѣ; воспріемникъ колл. совѣтникъ Иванъ Тишевскій; воспитывался въ Полтавской Губернской Гимназіи, но курса не окончилъ; въ службѣ съ 25 авг. 1843 г. унтеръ-офицеромъ кирасирскаго Военнаго Ордена полка; 15 апр. 1845 г.—юнкеръ; 14 марта 1846 г.—корнетъ; 10 мар. 1848 г.—поручикъ при отставкѣ; въ 1856 г. избранъ кандидатомъ по засѣдателѣ Полтавскаго уѣзднаго суда; 21 янв. 1859 г.—и. д. засѣдателя того же суда; 29 сент. 1860 г.—уволенъ; 12 мая 1867 г.—засѣдатель Полтавскаго уѣзднаго полицейскаго управленія; у него родовыхъ въ Полтавскомъ у. 250 дес. земли (1867) 16

Ж. **Софія Ѳедоровна Сокологорская,** дочь поручика.

29. **Николай Григорьевичъ,** род. 4 нояб. 1829 г. въ Полтавѣ; воспріемникъ статскій совѣтникъ Иванъ Дмитріевичъ Тишевскій; въ службѣ съ 5 мая 1848 г. унтеръ-офицеромъ кирасирскаго Военнаго Ордена полка; 13 окт. 1848 г.—юнкеръ; 15 іюл. 1849 г.—корнетъ; 19 февр. 1850 г.—уволенъ отъ службы; то-же въ 1857 г. . 16.

Ж. **Варвара Константиновна** . . . . . .

30. **Александръ Ивановичъ,** род. 19 іюн. 1820 года, крещенъ въ церкви 11 артилл. бригады въ м. Чечерскѣ; воспріемникъ подполковникъ этой бригады Александръ Яковлевичъ Васмутъ; колл. секретарь (1855); колл. ассесоръ; жилъ въ д. Усушкахъ, Быховскаго у. Могилевской губ. (1855) . . . . . 17.

31. **Алексѣй Ивановичъ,** ротмистръ . . . . . 17.

Ж. **Анна Адріановна Требинская.**

32. **Николай Ивановичъ** . . . . . 17.

— **Анна Ивановна,** жила въ Золотоношскомъ у., дѣвица (1832). 17.

— **Евфросинія Ивановна** . . . . . 17.

— **Ольга Семеновна,** род. 13 авг. 1844 г. въ с. Галицкомъ . 21.

— **Софія Семеновна,** род. 23 сент. 1846 г. въ с. Галицкомъ; воспріемникъ помѣщикъ с. Глубинаго (?) колл. ассесоръ **Алексѣй Васильевичъ Магденко** (№?) . . . . . 21.

VII.

— **Елисавета Васильевна**, род. 1844—1845 г. . . . . 24.

За (съ 10 окт. 1862 г. въ Петербургѣ) **графомъ Ипполитомъ Ильичемъ Капнистомъ**, поручикомъ въ отставкѣ, род. 1835.

33. **Алексѣй Петровичъ**, род. 9 мар. 1853 г., крещенъ въ м. Глобино, Кременчугскаго у.; воспитывался въ Строительномъ Училищѣ Министерства внутр. дѣлъ, но полнаго курса не окончилъ и выдержалъ экзаменъ за курсъ гимназіи; 31 мая 1884 г.—почетный и участковый мировой судья Кременчугскаго округа; отъ должности участковаго судьи отказался; 30 мая 1887 г.—выбылъ; съ 28 сент. 1889 г.—Кременчугскій уѣздный предводитель дворянства; за нимъ родовыхъ Кременчугскаго у. при м. Глобино 2,334 дес. земли (1890) . . . . . 25.

34. **Василій Петровичъ**, род. 6 апр. 1854 г., крещенъ въ м. Глобино; помѣщикъ Новомосковскаго у. с. Магдалиновки (1886) . . 25.

Ж. (съ 19 мая 1882 г. въ с. Ждановкѣ, Новомосковскаго у.) **Надежда Петровна Беллингсгаузенъ**, род. 1854 г., дочь полковника, помѣщика Сумскаго у.

35. **Петръ Петровичъ**, род. 1 нояб. 1855 г., крещенъ въ мѣст. Глобино . . . . . 25.

36. **Илья Петровичъ**, род. 16 іюл. 1858 г., крещенъ въ м. Глобино, помѣщикъ с. Магдалиновки (1886) . . . . . 25.

Ж. (съ 12 апр. 1885 г. въ Тифлисѣ) **Марія Семеновна Кленовская**, род. 1855; дворянка г. Тифлиса, католичка.

37. **Иванъ Петровичъ**, род. 15 окт. 1861 г., крещенъ въ м. Глобино; окончилъ курсъ Петровскаго Полтавскаго Кад. Корпуса; 13 сент. 1881 г.—юнкеръ Николаевскаго Кавалерійскаго Училища; 30 авг. 1883 г.—портупей-юнкеръ; 16 нояб. 1883 г.—взводный портупей-юнкеръ; 14 авг. 1884 г.—корнетъ л.-гв. Конно-Гренадерскаго полка . . . . . 25.

— **Дарія Петровна**, род. 17 апр. 1849 г. въ с. Магдалиновкѣ . 25.

За (1887) . . . . . **Вознесенскимъ**.

— **Анна Петровна**, род. 7 апр. 1864 г. въ Москвѣ . . . . . 25.

38. **Николай Александровичъ**, род. 13 февр. 1856 г. въ Полтавѣ. 28.

39. **Александръ Александровичъ**, род. 13 февр. 1856 г. въ Полтавѣ (близнецъ № 38-го) . . . . . 28.

40. **Владиміръ Александровичъ**, род. 28 апр. 1857 г., крещенъ въ приходѣ с. Старицковки, Константиноградскаго у. . . . . 28.

41. **Григорій Александровичъ**, род. 4 янв. 1859 г. въ Полтавѣ . 28.

42. **Петръ Александровичъ**, род. 10 апр. 1860 г., крещенъ въ с. Старицковкѣ . . . . . 28.
43. **Евгеній Александровичъ**, род. 1 авг. 1862 г. въ Полтавѣ . 28.
44. **Гавріилъ Александровичъ**, род. 26 мар. 1866 г. въ Полтавѣ . 28.
45. **Николай Николаевичъ** . . . . . 29.
— **Анастасія Николаевна** . . . . . 29.
— **Елисавета Алексѣевна**, род. 1852 . . . . . 31.

VIII.

— **Ольга Васильевна**, род. 9 мар. 1884 года въ с. Магдалиновкѣ . . . . . 34.
46. **Викторъ Николаевичъ** . . . . . 38.
47. **Владиміръ Николаевичъ** . . . . . 38.
48. **Викторъ Владиміровичъ** . . . . . 40.
49. **Сергѣй Владиміровичъ** . . . . . 40.
— **Ольга Владиміровна** . . . . . 40.
— **Марія Владиміровна** . . . . . 40.
— **Софія Владиміровна** . . . . . 40.
50. **Борисъ Евгеньевичъ** . . . . . 43.
— **Зинаида Николаевна** . . . . . 45.

---

2. Потомство Акима Магденка *).

I.

1. **Акимъ Магденко**, жилъ въ половинѣ XVIII вѣка.

II.

2. **Михаилъ Акимовичъ**, род. около 1733 г.; въ службѣ съ 1747 г. при дѣлахъ Полтавской Полковой Канцеляріи въ званіи канцеляриста; съ 1755 г.—писарь Полтавскаго полкового суда; 28 сент. 1767 г.—войсковой товарищъ; 16 мая 1773 г.—земскій подсудокъ Полтавскаго повѣта; колл. ассесоръ (1786); 30 янв. 1786 г.—надворный совѣтникъ; совѣтникъ Екатеринославскаго Намѣстническаго Правленія (1787—1793); 8 іюн. 1787 г.—орд. св. Владиміра 4-ой степ.; колл. совѣтникъ (1794); помѣщикъ Полтавскаго у.

*) По всей вѣроятности, эта вѣтвь одного происхожденія съ помѣщенной выше.

(1791); за нимъ наслѣдственныхъ 5 и пріобрѣтенныхъ 51 м. пола душъ (1791) . . . . . 1.

Ж. **Агриппина Григорьевна Штепа**, дочь Полтавскаго полкового сотника; за нею приданыхъ м. п. 30 душъ (1791).

III.

3. **Адріанъ Михайловичъ**, род. около 1766 г.; арміи поручикъ (1791); штабсъ-капитанъ; за нимъ съ братомъ **Иваномъ** въ Полтавскомъ у. 128 душъ; † до 1829 . . . . . 2.

Ж. (1790) **Анисія Аѳанасьевна Колпакъ**, дочь полковника; 21 авг. 1790 г. получила отъ отца имѣнія: Новомосковскаго у., при устьѣ рч. Богатой, с. Аѳанасьевку, всего около 4,000 дес. земли съ выстроенною на ней церковью, жилымъ господскимъ и др. домами, 230 м. п. душами, лѣснымъ островомъ и рыбными ловлями; Александропольскаго у. при дер. Яризовкѣ на р. Орели, съ лѣвой стороны берегъ, два амбара о 6 мельничныхъ колахъ, для гаченія плотины лѣсъ при тамошней левадѣ и др. грунты; изъ лошадинаго завода и скота рогатаго и овецъ четвертую часть, наличныхъ денегъ 7,000 рублей и разную движимость, подъ условіемъ, чтобы имѣніе это „Анисьи честными трудами и благоразуміемъ паче и паче умноженно было, иначе, какъ нерадывие о своемъ благѣ, подвергнетъ себя стиду и народному поношенію“; жива въ 1804 г. *).

4. **Иванъ Михайловичъ**, род. около 1767 года; арміи поручикъ (1791—1818); судья Полтавскаго повѣтоваго суда (1809—1812); депутатъ дворянъ Полтавскаго повѣта (1818—1822); † до 1829 . . 2.

5. **Павелъ Михайловичъ**, род. около 1778 г.; въ Инженерномъ и Артиллерійскомъ Корпусѣ (1791) . . . . . 2.

— **Марія Михайловна**, род. около 1765 г. . . . . 2.

За (1791) **Яковомъ Степановичемъ Звонцовымъ**, губернскимъ секретаремъ (1791).

— **Надежда Михайловна**, род. около 1780 года; упоминается въ 1791 г. . . . . 2.

IV.

6. **Иванъ Адріановичъ**, штабсъ-ротмистръ, судья Новомосковскаго уѣзднаго суда (1840) . . . . . 3.

---

*) Бумаги, доставленныя Владиміромъ Степановичемъ Ильяшенкомъ. Портретъ А. А. Магденко и ея отца, Аѳанасія Колпака, помѣщены во II томѣ „Малороссійскаго Родословника“, при росписи рода Ильяшенковъ.

— **Марія Адріановна** (1829) . . . . . 3.

За (1829) . . . . . **Польскимъ**, маіоромъ (1829).

— **Александра Адріановна** (1829); вдова въ 1845 г.; за нею Новомосковскаго у. въ с. Аѳанасовкѣ и дер. Еризовкѣ м. 134, ж. 155 душъ; † 1848 г. отъ холеры . . . . . 3.

За (1829) **Степаномъ Никитичемъ Ильяшенкомъ**, колл. ассесоромъ, род. 1789.

Въ роспись не вошли:

1. **Павелъ Аѳанасьевичъ М.**, съ 1791 г. кадетъ Морского Корпуса; 1 мая 1794 г.—гардемаринъ; 1 мая 1796 г.—мичманъ; въ 1797 г. переведенъ въ Черноморскій флотъ; † 20 сент. 1800.

2. . . . . **Магденко**, титул. совѣтникъ, помѣщикъ Полтавской губ.; † бездѣтнымъ. Ж. **Ольга Александровна Остроградская**, дочь подпоручика; во 2-мъ бракѣ за французскимъ подданнымъ, **виконтомъ де-Кервили** (сообщ. А. В. Щербачева).

Мазапеты, Бродовичи и Мазапеты-Бродовичи *).

I.

1. **Мануилъ Мадзапета**, грекъ, Львовскій купецъ; съ 1590 г. членъ Львовскаго Ставропигіальнаго братства.

II.

2. **Константинъ Медзапета**, съ 1637 по 1640 г. былъ старостой Львовскаго Ставропигіальнаго братства (старшій братчикъ); имѣлъ въ Львовѣ каменный домъ, находившійся рядомъ съ храмомъ братства въ честь Успенія Божіей Матери; по смерти его этотъ домъ былъ пріобрѣтенъ братствомъ за 5,500 зл., изъ которыхъ 2,000 зл. было зачтено въ уплату его долга братству, а остальные 3,000 зл. выданы наслѣдникамъ (1656); † около 1656 г.; домъ этотъ долго еще (напримѣръ, въ 1676 г.) назывался „Мезапетской каменицей“; впослѣдствіи въ немъ часто жили Львовскіе епископы, нанимая его у братства . . . . . 1?

III.

3. **Константинъ Константиновичъ Мазапета (Музапетовъ)**, „изстари за Хмельницкого служилъ его царскому величеству майоромъ (капитаномъ) въ салдацкомъ полку гварнизона Чернѣговскаго“; капитанъ (янв. 1671—нояб. 1672); маіоръ (1686—1687); въ янв. 1671 г. ѣздилъ въ Москву съ письмомъ архимандрита Елецкаго монастыря Іоанникія Галятовскаго къ думному дворянину Артамону Матвѣеву съ просьбой о покровительствѣ и пособіи Елецкому мо-

*) Роспись составлена Владиміромъ Константиновичемъ Гершельманомъ. Главнѣйшими источниками для составленія ея служили: 1) А. Крыловскій, Львовское ставропигіальное братство, Кіевъ, 1904; 2) Генеральное слѣдствіе о маетностяхъ Черниговскаго полка, Черниговъ, 1908 (подъ ред. Н. П. Василенка); 3) Румянцовская Опись Малороссіи, полкъ Черниговскій; и др.

настырю, а также о присылкѣ 100 рублей на печатаніе польско-латинскаго „Месіяша“. 20 янв. 1660 г. получилъ съ женой отъ тещи уступное письмо на с. Суличовку, Бѣлоусской сотни; въ томъ же году получилъ съ женой отъ нея дарственную запись на с. Ушню, с. Воловицу (Нѣжинскаго полка), Даброву (приселокъ Ушни) и на с. Стефановку, но затѣмъ эти маетности перешли въ другія руки (до 1666 г.); послѣ смерти тещи (около 1672 года?) вмѣстѣ съ женой наслѣдовалъ ея имѣнія: с. Яновку (Черниговской полковой сотни) и с. Ладинку (Слабинской сотни); въ 1672 г. получилъ на эти два села универсалъ гетмана Самойловича; 31 авг. 1686 г. получилъ универсалъ полковника Черниговскаго Григорія Ивановича гетманича: „Поневажъ за вѣдомом и позволенемъ зверхнѣйшого владци и господара отчизни ясневелможного милого родича нашего, для першихъ войску Запорозкому ложенних услугъ, теперъ зась великих государей тутъ в Чернѣгови зостаючій ихъ же царского величества маіоръ его милостьпанъ Костантин Мезапета, волне и вспокойне до сих часъ отчистими, по паней малжонце собѣ належними, добрами: селомъ Яновкою в сотнѣ полковой и селомъ Ладинкою—в сотнѣ Слабинской будучими, владѣлъ, теди и ми з мѣстца нашого, стосуючися до волѣ ясневелможного родича, не отдаляем тих же сѣлъ от его, пана маіора, овшем при нем неотмѣнно заховуючи, сего ж листу нашего повагою конфирмуемъ“; 28 сент. 1687 г. получилъ на тѣ-же имѣнія подтвердительный универсалъ Черниг. полковника Якова Лизогуба (М. А. М. Ю., Черниг. Палаты, оп. 10, в. 12, № 240); въ 1676 году купилъ въ Черниговѣ на Богоявленской ярмаркѣ у братьевъ Никиты и Матвѣя Ѳедоровичей Козловъ, пріѣхавшихъ „з Великой Россіи, з мѣста Володимера“, точный списокъ съ древняго чудотворнаго образа Елецкой Божіей Матери, утерянаго во время набѣга поляковъ; 11 янв. этого года онъ отдалъ икону въ Черниговскій Елецкій Успенскій монастырь; † послѣ 1687 г. . 2.

Ж. (до 1660 г.) **Марина Борисовна Грязная** (Maryna Grazniankа), дочь ополячившагося русскаго шляхтича Бориса Тимоѳеевича Грязного *), ловчаго Новгородсѣверскаго, и его жены Екатерины

*) Б. Т. Грязной (Grazny) былъ однимъ изъ значительнѣйшихъ землевладѣльцевъ въ Сѣверщинѣ и Черниговщинѣ и владѣлъ с.с. Ушней, Воловицей и Степановкой; въ 1610 г., вмѣстѣ съ отцомъ и братомъ Василіемъ Тимоѳеевичемъ, получилъ грамоту короля Сигизмунда на вотчины и помѣстья; по переходѣ въ Польшу, остался православнымъ. О немъ и его предкахъ см. „Родословныя записи Леонида Михайловича Савёлова“, выпускъ 2-й, М. 1908, стр. 282—284. Кромѣ Марины, у Бориса Грязного были дѣти: Андрей, Лука и Аполлонія, упоминаемые

Давыдовны Лозки (Лозчанки)—дочери судьи земскаго Мозырскаго *); 23 іюн. 1657 г. Екатерина Давыдовна Грязная получила отъ гетмана Богдана Хмельницкаго универсалъ на свои маетности: Слабинъ, Яновку, Лукашевку, Стефановку, Суличевку и Пересяжье.

IV.

4. **Іосифъ Константиновичъ**, „служилъ въ полку Чернѣговскомъ козацкомъ въ значковыхъ товарищахъ“; послѣ отца владѣлъ с.с. Яновкой и Ладинкой, причемъ въ с. Ладинкѣ во время его владѣнія „мужикы розійшлися врознь, а селитбы іхъ и грунта остались въ пустоши“; въ 1716 г. заложилъ сѣножать въ с. Яновкѣ Ивану Силичу за 20 рублей червонными золотыми и не выкупилъ; живъ въ 1720 г.; † до марта 1723 г. . . . . 3.

Ж.: 1) . . . . ;

2) **Елена** . . . . . , жила въ с. Яновкѣ (1723—1725); 28 сент. 1723 г. составила духовное завѣщаніе; † до 1729 г.

— **Анна Константиновна**, по завѣщанію 2-го мужа получила дворъ въ Переяславѣ и хутора въ с. Памфилахъ и Рогозовѣ; вдова въ 1721 г. . . . . 3.

За: 1) **Михаиломъ Ивановичемъ Яцыничемъ**, значковымъ товарищемъ; † послѣ 1687 г.;

2) **Иваномъ Берломъ**, Переяславскимъ полковымъ судьею (1706—1711); † до 1721 г.

V.

5. **Иванъ Іосифовичъ**, отъ 1-го брака; † бездѣтнымъ . . . . 4.

6. **Дмитрій Іосифовичъ**, отъ 2-го брака; 8 іюн. 1725 г., вмѣстѣ съ матерью, продалъ за 40 рублей Ивану Силичу въ с. Яновкѣ сѣножать, заложенную ему его отцомъ еще въ 1716 г.; въ 1730 году содержался въ Черниговѣ подъ карауломъ по обвиненію „въ смертномъ убійствѣ“; „въ вязеню содержался чрезъ восемъ лѣтъ“ и послѣ 1733 года „за смертное убійство сказненъ смертію в Чернѣговѣ“; † холостымъ . . . . . 4.

— **Ульяна Іосифовна**, отъ 1-го брака; упоминается въ 1725—1734 годахъ; за нею с. Яновка (въ 1730 г.—19 дворовъ) . . . . 4.

въ 1660 г. Константинъ Грязной былъ въ 1701 г. дворяниномъ Кіевскаго воеводства (Арх. Юго-Зап. Россіи, ч III, т. II, стр. 404).

*) О Лозкахъ см.: А. В. Стороженко, Очерки Переяславской старины, Кіевъ, 1900, стр. 72—125.

За: 1) **Осипомъ Уллянчемъ**, сотничимъ сыномъ или внукомъ; † бездѣтнымъ;

2) (1725) **Петромъ Сушинскимъ** („сынъ дьячковъ зъ отца и самъ собою не служачій"); 20 дек. 1729 г. получилъ универсалъ гетмана Апостола на с. Яновку.

7. **Софія Іосифовна**, отъ 2-го брака; за нею с. Ладинка (въ 1730 г.—5 дворовъ) . . . . . 4.

За (1720) **Антономъ Бродовскимъ (Бродовичемъ)**, значковымъ товарищемъ Черниговскаго полка (1729), жителемъ села Ладинки (1729—1734); въ мартѣ 1729 г. продалъ бунчуковому товарищу Семену Лизогубу, а 23 авг. 1734 г. выдалъ купчую его вдовѣ, на завѣщанныя ему его тестемъ въ с. Ладинкѣ „пустіе и жиліе мужичіе селитби, пляци, огороди и околицѣ з полями, облогами, гаями, дубровами, з зарослями, з лѣсами, з борами и сѣнокосними лугами и рибними ловлѣ, и со всѣми принадлежащими к нимъ угодіи", за 1,000 золотыхъ; 12 іюн. 1729 г. продалъ тому-же Семену Лизогубу сѣножать между с. Ладинкою и Друцкими съ урочищемъ Коропною долиною, за 60 рублей, „як ся въ своемъ расположенію имѣетъ, яко изстари предки жони его, Бродовского, Грязній и Мазепета, владѣли", данную ему въ посагъ отъ тестя за женою; 20 дек. 1729 г. получилъ универсалъ гетмана Апостола на с. Ладинку.

VI.

8. **Иванъ Антоновичъ Бродовскій**, упоминается въ 1751 г. . . . 7.

9. **Василій Антоновичъ Бродовичъ-Мазапета**, род. около 1734—1735 г.; войсковой канцеляристъ (1763); полковой хоружій въ отставкѣ (1786); за нимъ въ одномъ городѣ Черниговскаго у. 34 обоего пола души (1786) . . . . . 7.

Ж. **Анна Ивановна Кривковичъ**, дочь значковаго товарища.

VII.

10. **Наумъ Васильевичъ Бродовичъ**, 1758—1760 г.; съ 1774 по 1780 г. „обучался благороднымъ наукамъ на латинскомъ, французскомъ и польскомъ языкахъ, ариѳметикѣ и географіи"; въ службѣ съ 16 февр. 1780 г. значковымъ товарищемъ Черниговскаго полка; 2 февр. 1782 г.—въ Черниговское Намѣстническое Правленіе; 21 іюл. 1784 г.—протоколистъ Черниговской Дворянской Опеки; 1 окт. 1785 г.—коллежскій протоколистъ; 31 дек. 1793 г.—губернскій секретарь; 11 сент. 1796 г.—секретарь Черниговскаго Уѣзднаго Суда; 15 окт. 1797 г.—уволенъ; 19 окт. 1797 г.—помощ-

никъ начальника стола въ Строительной Экспедиціи Малороссійской Казенной Палаты; 31 дек. 1797 г.—коллежскій секретарь; 10 янв. 1800 г.—начальникъ стола; 22 апр. 1804 г.—начальникъ стола въ Хозяйственной Экспедиціи той-же Палаты; 3 февр. 1805 г.—экспедиторскій помощникъ въ Малороссійской Черниговской Строительной Экспедиціи; 10 іюн. 1808 г.—коллежскій ассесоръ; 31 авг. 1808 г.—уволенъ отъ службы; во время проѣзда Импер. Екатерины II черезъ Черниговскую губернію заготовлялъ на станціяхъ лошадей съ провозчиками и для арміи фуры съ погонщиками; въ 1794 г. командированъ губернаторомъ Милорадовичемъ въ Конотопскій повѣтъ для освидѣтельствованія во всѣхъ селахъ, деревняхъ и хуторахъ винокуренныхъ заводовъ и составленія имъ вѣдомости; за нимъ, нераздѣльныхъ съ другими участниками, въ Черниговѣ и деревнѣ Котахъ 11 душъ (1808); † до 1838. . . . . 9.

Ж. 1) (съ 14 нояб. 1786 г. въ Богоявленской церкви г. Чернигова) **Ульяна Ивановна** . . . . . ;

2) (1799) **Анна Васильевна** . . . . . .

11. **Павелъ Васильевичъ**, род. около 1784 г. . . . . 9.

— **Анна Васильевна**, род. около 1768 г. . . . . 9.

— **Татьяна Васильевна**, род. около 1773 г. . . . . 9.

VIII.

12. **Макарій Наумовичъ Бродовичъ**, род. около 1792 г.; при дѣлахъ Малороссійской Черниговской Казенной Палаты (1805) . . 10.

13. **Антонъ Наумовичъ Бродовичъ**, отъ 2-го брака; род. въ 1799 году въ приходѣ с. Выбель, Черниговскаго у.; въ службѣ съ 15 мар. 1818 г. подпрапорщикомъ Уфимскаго пѣх. полка; 20 сент. 1820 г.—портупей-прапорщикъ; 3 дек. 1823 г.—прапорщикъ; 14 іюн. 1825 г.—подпоручикъ; 9 іюн. 1834 года—поручикъ; 23 мая 1836 г.—штабсъ-капитанъ; 29 мар. 1837 года—уволенъ отъ службы; былъ въ походахъ 1828—1829 г.г.; за нимъ въ Черниговской губерніи 3 души и деревянный домъ (1837); жилъ въ Черниговѣ (1839); холостъ въ 1837 г. . . . . 10.

— **Марина Наумовна Бродовичъ**, род. 11 февр. 1801 г. въ Черниговѣ . . . . . 10.

За (1838) **Романомъ Пономаревымъ**, титулярнымъ совѣтникомъ (1838).

Мазаракіи (Мазараки) *).

I.

1. **Христофоръ Мазаракій**, греческій купецъ, переселившійся для избѣжанія турецкаго гнета со всей своею семьею въ концѣ XVI вѣка во Львовъ; внесенъ въ помянникъ Львовскаго православнаго Ставропигіальнаго Братства; † до 1641 г.

II.

2. **Иванъ Христофоровичъ** **), на сеймѣ 1659 г., по представленію гетмана Ивана Выговскаго, за услуги, оказанныя Войску Запорожскому, нобилитованъ, т. е. возведенъ въ дворянское достоинство; съ 1645 г. членъ Львовскаго Ставропигіальнаго Братства, въ протоколахъ котораго именуется Мазараки-Криштофоричемъ или Крыштофовичемъ; въ 1649, 1653 и 1657 г.г. былъ старшимъ братчикомъ, а въ 1660 г.—маршаломъ Братства; † до 1667 г., погребенъ во Львовѣ . . . . . 1.

Ж. дочь **Гавріила Ланчиша**; † 1642.

III.

3. **Иванъ (Янъ) Ивановичъ** ***), въ 1678 году ѣздилъ отъ польскаго короля Яна III Собѣсскаго съ дипломатическимъ порученіемъ въ Персію. Поборникъ православія, дѣятельно боровшійся вмѣстѣ съ Георгіемъ Папарою и Максиміліаномъ Балабаномъ противъ возведенія Іосифа Шумлянскаго на епископскую

---

*) Роспись рода составлена при помощи Николая Веніаминовича Мазараки (№ 61). О нихъ см.: А. Крыловскій, Львовское Ставропигіальное Братство. Кіевъ, 1904; Д. Зубрицкій, Лѣтопись Львовскаго Ставропигіальнаго Братства; Архивъ Юго-Западной Россіи, часть I, т. X—XII; В. Б. Антоновичъ, „Прилуцкій полковой есаулъ Михайло Мовчанъ и его записная книга“, въ „Кіевской Старинѣ“ 1885 г., январь, стр. 57—84.

) и *) Отъ другихъ сыновей этихъ двухъ лицъ осталось потомство въ Польшѣ, существующее и донынѣ.

каѳедру во Львовѣ. Съ 1666 г. членъ Львовскаго Ставропигіальнаго Братства; старшій братчикъ и маршалъ Братства (1686—1690); былъ посломъ отъ Братства и ходатаемъ за его права и привиллегіи на коронаціонномъ сеймѣ 1669 и на сеймѣ 1677 года; въ 1670 г. завѣщалъ Братству 4,000 злотыхъ на содержаніе проповѣдника; † до 6 апр. 1690 г.; погребенъ во Львовѣ . . . . . 2.

Ж. **Констанція Крузеръ**, дочь Ильи Крузера, ловчаго Виленскаго.

IV.

4. **Демьянъ Ивановичъ**, учился въ Кіевской Академіи; товарищъ полку Прилуцкаго (1719); купилъ въ Талалаевкѣ „грунтъ, хату съ пляцемъ, съ огородомъ, съ гребелкою и гаемъ за 200 золотыхъ личбы Литовское“, и получилъ отъ тестя разрѣшеніе поселить на этомъ грунтѣ людей; 21 янв. 1719 г. получилъ гетманскій универсалъ на этотъ грунтъ; † въ Низовомъ Дербентскомъ походѣ . . . . . 3.

Ж. (1717) **Екатерина Михайловна Мовчанъ**; † 5 сент. 1734 г., дочь Прилуцкаго полкового есаула; погребена въ Густынскомъ монастырѣ, подъ церковью, на лѣвой сторонѣ.

— **Анна Ивановна**, упоминается въ 1714 г. . . . . 3.

За **Василіемъ Леонтіевичемъ Свѣчкой**, бунчуковымъ товарищемъ; † 1714.

V.

5. **Петръ Демьяновичъ**; † до 1742 г., бездѣтнымъ . . . . . 4.

6. **Андрей Демьяновичъ**, род. около 1717 г.; послѣ † отца остался въ малолѣтствѣ; въ службѣ съ 1736 г. у письменныхъ дѣлъ при Прилуцкой полковой Канцеляріи; съ 1737 г.—значковый товарищъ Прилуцкаго полка; былъ въ Днѣстровскомъ и другихъ походахъ; съ 6 февр. 1745 г.—войсковой товарищъ съ тѣмъ, чтобы ему состоять въ вѣдѣніи Генеральной Войсковой Канцеляріи; 20 дек. 1765 г.—бунчуковый товарищъ при отставкѣ по причинѣ „лому костей въ рукахъ и ногахъ и во всѣхъ составахъ, такожъ—въ глазахъ болѣзни“; бунчуковый товарищъ въ отставкѣ (1787); за нимъ Роменскаго у. въ с. Талалаевкѣ м. п. 167, ж. п. 172, въ с. Блотницѣ м. п. 28, ж. п. 23, въ хуторахъ Гришковщинѣ (?) и Богутовщинѣ (?) м. п. 5, ж. п. 2 души (1782); за нимъ въ Роменскомъ у. обоего пола 215 душъ (1786); оставилъ генеалогическія замѣтки о своемъ родѣ *) . . . . . 4.

*) См. ихъ въ упомянутой выше статьѣ В. Б. Антоновича.

Ж. **Анна Ѳедоровна Кандиба;** † до 1819 г.; дочь бунчуковаго товарища.

7. **Иванъ Демьяновичъ,** род. 1718; послѣ † отца остался въ малолѣтствѣ; въ службѣ съ 1737 г.; по 1741 г. былъ канцеляристомъ при Прилуцкой полковой Канцеляріи; значковый товарищъ (1745); съ 6 февр. 1745 г.—войсковой товарищъ съ тѣмъ, чтобы ему состоять въ вѣдѣніи Генеральной Войсковой Канцеляріи; 15 іюня 1767 г.—бунчуковый товарищъ при отставкѣ по слабости и старости; за нимъ вмѣстѣ съ вдовою умершаго сына **Григорія—Софіею Ѳедоровною,** м. п. 19, ж. п. 22 души (1782); за нимъ однимъ Роменскаго у. въ с. Талалаевкѣ м. п. 161, ж. п. 178, цыганъ тамъ-же м. п. 4, ж. п. 6, въ с. Блотницѣ м. п. 30, ж. п. 23, въ хут. Павловщинѣ м. п. 120, ж. п. 130 душъ (1782); † 24 февраля 1784 г., 66 лѣтъ, погребенъ въ церковномъ склепу при Успенской церкви с. Талалаевки . . . . . 4.

Ж. **Марія Васильевна** . . . . . , род. около 1730 г.; за нею въ с. Талалаевкѣ и др. мѣстахъ обоего пола 485 душъ, которыя принадлежатъ ей совмѣстно съ внуками **Григоріемъ, Иваномъ, Максимомъ** и **Маврою,** дѣтьми № 10-го; за нею въ с. Талалаевкѣ м. п. 93, ж. п. 124 души (1795).

8. **Григорій Демьяновичъ,** род. 1722; больной, жилъ въ с. Талалаевкѣ; † холостымъ 6 нояб. 1787 г., 65 лѣтъ, погребенъ въ с. Талалаевкѣ „подъ церквою, съ лѣвой стороны отъ притвора женскаго, въ обикновенной домовинѣ и дубовомъ склепу“ . . . . . 4.

VI.

9. **Семенъ Андреевичъ,** род. около 1750 г.; въ службѣ съ 1769 г.; коллежскій канцеляристь (1774); 30 апр. 1774 г.—войсковой товарищъ; 10 авг. 1781 г.—Прилуцкій полковой хоружій; 1 янв. 1784 года—бунчуковый товарищъ при отставкѣ; премьеръ-маіоръ (1792—1819); за нимъ въ Роменскомъ у. обоего пола 210 душъ (1786); Роменскаго у. въ с. Талалаевкѣ м. п. 219, ж. п. 210 (1795); тамъ-же м. п. 224 и въ хут. Гришковщинѣ (Богутовщина тожъ) м. п. 6 (1811); въ с. Талалаевкѣ дворовыхъ м. п. 30, ж. п. 34, крестьянъ м. п. 205, ж. п. 209, въ хут. Гришковщинѣ (Богутовщинѣ) при с. Талалаевкѣ м. п. 7, ж. п. 9 душъ (1816); 6 февраля 1819 года распредѣлилъ свое имѣніе между дѣтьми; живъ въ 1838 году . . . . . 6.

Ж. **Анастасія Ивановна Миницкая,** дочь бунчуковаго товарища.

— **Марѳа Андреевна,** род. около 1743 г. . . . . 6.

За (1764—1786) . . . . . **Миклашевскимъ** (вѣроятно, за—Антономъ Степановичемъ Миклашевскимъ, бунчуковымъ товарищемъ (1760); † до 1783 *).

10. **Григорій Ивановичъ,** род. около 1746 года; въ службѣ съ 1762 г. у письменныхъ дѣлъ при Генеральной Войсковой Канцеляріи въ числѣ войсковыхъ канцеляристовъ; 15 іюн. 1767 г.—войсковой товарищъ; 30 апр. 1770 г.—Прилуцкій полковой есаулъ; † 14 февр. 1771 г., погребенъ „въ дубовомъ склепу, при мѣсту, обранномъ на новостроящую церковь въ с. Талалаевкѣ“ . . . . . 7.

Ж. **Софія Ѳедоровна Богаевская.**

VII.

11. **Степанъ Семеновичъ старшій;** † 27 іюл. 1783 г., погребенъ въ с. Талалаевкѣ . . . . . 9.

12. **Илья Семеновичъ,** род. около 1781 г.; упоминается въ 1786 г. 9.

13. **Ѳедоръ Семеновичъ,** род. около 1783—1784 г.; 21 іюн. 1794 г.—кадетъ 2 Кадетскаго Корпуса; 6 авг. 1801 г.—корнетъ лейбъ-Кирасирскаго Ея Имп. Величества полка; 29 мар. 1806 г.—поручикъ; 1 окт. 1814 г.—штабсъ-ротмистръ при отставкѣ; былъ въ походахъ: 1805 г.—при Аустерлицѣ, 1807 г.—въ Молдавіи и Бессарабіи, при осадѣ Измаила, 1809 года—въ Галиціи; 1 янв. 1827 г.—Муромскій земскій исправникъ; то-же въ 1840 г.; по раздѣлу отца 1819 г. получилъ въ хут. Ильяшевскомъ м. 77, ж. 84 души; у него благопріобрѣтенныхъ 20 душъ въ Муромскомъ у., Владимірской губ. (1828); за нимъ Роменскаго у. въ с. Талалаевкѣ м. 94, дворовыхъ 4 м. п. души (1835) . . . . . 9.

Ж. (съ 5 февр. 1815 г. въ Муромѣ) **Марѳа Ѳедоровна** . . . . . ; у ней благопріобрѣтенныхъ Муромскаго у. въ с. Кондраковкѣ 84 души и въ г. Муромѣ деревянный домъ (1828).

14. **Семенъ Семеновичъ,** род. 21 іюл. 1787 г. **) въ с. Талалаевкѣ, Роменскаго у.; воспріемникъ Іоаннъ Миницкій; окончилъ курсъ 2 Кадетскаго Корпуса; въ службѣ съ 13 апр. 1805 г. подпоручикомъ 1-го конно-артиллер. батальона, въ ротѣ полковника Ставицкаго; 23 авг. 1806 года—въ 7 артиллер. бригаду; 25 окт. 1808 г.—поручикъ; 14 февр. 1811 г.—7 артиллер. бригада переименована въ 9-ую и поступила съ ротою въ составъ 4-ой резервной бригады; 15 апр. 1813 г.—штабсъ-капитанъ за отличіе по

*) См. ниже, Миклашевскіе, № 12.

**) Метрика; по надгробію—род. 23 іюл. 1787 г.

службѣ, съ переводомъ въ 13 конную роту той-же бригады; 11 янв. 1814 г.—капитанъ за отличіе; 25 февр. 1814 г.—подполковникъ за отличіе; 18 янв. 1816 г.—командиръ 22-ой конной роты; 13 іюл. 1816 г.—рота переименована въ 6-ую; 27 апр. 1818 г.—рота переименована въ 16-ую; 25 іюл. 1820 г.—полковникъ за отличіе; 4 сент. 1820 г.—начальникъ артиллеріи 3 резервнаго кавалер. корпуса съ оставленіемъ командиромъ роты; 2 іюл. 1824 г.—сдалъ обѣ должности и уволенъ по болѣзни въ отпускъ; 3 апр. 1826 г.—назначенъ состоять по артиллеріи и находиться при генералъ-фельдцейхмейстерѣ для особыхъ порученій; 14 апр. 1829 г.—генералъ-маіоръ за отличіе; 22 іюн. 1829 г.—предсѣдатель Высочайше учрежденной Коммиссіи для составленія новыхъ расцѣнокъ огнестрѣльному и бѣлому оружію; 8 мар. 1834 г.—командиръ Казанскаго порохового завода; 22 апр. 1836 г.—командиръ Сестрорѣцкаго оружейнаго завода; 17 мар. 1845 г.—генералъ-лейтенантъ; 20 февр. 1847 г.—засѣдающій въ Общемъ Присутствіи Артиллер. Департамента съ правомъ голоса; 7 февр. 1849 г., по сдачѣ завода, прибылъ въ Департаментъ; 28 янв. 1849 г.—членъ Общаго Присутствія Артиллер. Департамента; былъ въ походахъ: 1805 г.—въ Галиціи, Силезіи, Моравіи и Венгріи; 1806 года—въ Пруссіи; 1807 г.—27 янв. при Прейсишъ-Эйлау, за что получилъ золотой знакъ; 20 февр. при Гейльсбергѣ, 2 іюн. при Фридландѣ (орд. св. Анны 4-ой степ.); 1812 г.—15 іюл. при Кобринѣ (орд. св. Владиміра 4-ой степ. съ бантомъ), 29 и 31 іюл.—при Городечкѣ, 2 нояб.—при Кейданахъ, 9 нояб.—при Новомъ Борисовѣ; 1813 году—25 авг. при Денневицѣ (орд. св. Анны 2-ой степ. и Пруссій „Pour le merite“), 6 окт. при Лейпцагѣ (произведенъ въ капитаны); 1814 г.—1 и 2 февр. при Суассонѣ (произведенъ въ подполковники и получилъ орд. св. Георгія 4-го кл.), 23 февраля при Лаонѣ (раненъ въ лѣвый бокъ ружейною пулею, но находился при своей командѣ), 19 мар.—при взятіи Парижа; 1815 г.—въ Пруссіи; съ 14 мая 1826 по 28 іюн. 1828 г. находился въ командировкѣ въ помощь генералъ-маіору Арнольди въ Кіевъ и Тирасполь для сформированія четырехъ осадныхъ артиллер. ротъ; съ 19 сент. по 2 нояб. 1828 г. находился при блокадѣ Силистріи; съ 5 авг. 1842 по 31 янв. 1843 г.—былъ предсѣдателемъ Коммиссіи для соображенія о возможности существованія Райволовскаго завода; 18 апр. 1837 г.—орд. св. Станислава 2-ой степ.; 23 мар. 1843 года—орд. св. Станислава 1-ой степ.; по раздѣлу отца 1819 г. получилъ м. п. 80 и ж. п. 82 души; † 8 окт. 1854 г. въ Петербургѣ; погребенъ на Лазаревскомъ кладбищѣ Александро-

Невской Лавры (надгробіе: В. И. Саитовъ, Петербургскій Некрополь) . . . . . 9.

Ж. (съ 18 окт. 1818 г. въ Воронежѣ) **Анна Ильинична Дебольцова**, род. 20 іюн. 1795 г. въ Воронежѣ; † въ авг. 1870 г.; дочь статскаго совѣтника Ильи Николаевича Дебольцова (бывшаго секретаремъ при д. т. сов. Василіи Степановичѣ Поповѣ) и Елисаветы Ивановны . . . . . ; за нею въ Бахмутскомъ и Александровскомъ у.у. Екатеринославской губ. около 24,000 десятинъ земли; за нею Усманскаго у., Тамбовской губ., 305 душъ и 2,200 дес. земли (1859).

15. **Иванъ Семеновичъ,** род. около 1788—1789 г.; 17 февраля 1806 г.—кадетъ Морского Кадетскаго Корпуса; 21 мар. 1809 г.—гардемаринъ; 19 нояб. 1810 г.—унтеръ-офицеръ; 16 февр. 1812 г.—мичманъ; 30 мар. 1816 г.—лейтенантъ; 14 февр. 1819 г.—капитанъ-лейтенантъ при отставкѣ; въ 1809 г.—находился на Кронштадтскомъ рейдѣ на кораблѣ „Аментино“ и на фрегатѣ „Венера“ между Кронштадтомъ и о. Готландомъ; въ 1812 г. на транспортѣ „Прутъ“ былъ на Николаевскомъ рейдѣ; въ 1814—1816 г.г. плавалъ въ Черномъ морѣ; въ 1816—1817 г.г.—былъ эскадръ-адъютантомъ 43 флотскаго экипажа; съ 27 апр. 1817 по 4 февр. 1819 г.—служилъ въ 32 флотскомъ экипажѣ; 8 мая 1826 г.—смотритель адмиралтейскихъ селеній и переименованъ въ 8 классъ; 9 іюл. 1829 г.—начальникъ Интендантскаго отдѣленія Черноморской исполнительной Коммиссіи; то-же въ 1832 г.; по раздѣлу отца 1819 г. получилъ съ братомъ Андреемъ Семеновичемъ (№ 17) м. п. 124, ж. п. 112 душъ; у него благопріобрѣтенныхъ Херсонскаго у. при хут. Настасьевкѣ 3,000 дес. земли съ крестьянами и въ г. Николаевѣ каменный домъ (1832); жилъ въ слободѣ Тодорѣевой (?), Ольвіопольскаго у. (1823) . . . . . 9.

Ж. **Вѣра Ивановна Лореръ**, дочь колл. совѣтника.

16. **Петръ Семеновичъ,** род. около 1790 г.; въ службѣ съ 21 февр. 1808 г. подпрапорщикомъ въ 1 Морской полкъ; 12 марта 1808 г.—портупей-прапорщикъ; 20 нояб. 1808 г.—прапорщикъ; 14 апр. 1809 г.—подпоручикъ; 16 сент. (окт. ?) 1810 г.—поручикъ; 21 февр. 1813 г.—штабсъ-капитанъ при отставкѣ; то-же въ 1835 г.; по раздѣлу отца 1819 г. получилъ жилой домъ въ Талалаевкѣ, мельницу тамъ-же, хут. Богутовскій и м. п. 81, ж. п. 86 душъ; купилъ у брата Семена Семеновича (№ 14) въ Талалаевкѣ 80 м. п. душъ; за нимъ въ Талалаевкѣ м. п. 227, хут. Гришковщинѣ м. п. 12 душъ (1835); жилъ въ Роменскомъ у. (1820—1835) . . 9.

Ж. **Надежда Николаевна Станиславская,** дочь колл. совѣтника; за нею приданыхъ м. п. 332 души въ Гадячскомъ у. (1832).

17. **Андрей Семеновичъ**, штабсъ-капитанъ (1819); по раздѣлу отца 1819 г. получилъ съ братомъ **Иваномъ Семеновичемъ** (№ 15) м. п. 124, ж. п. 112 душъ . . . . . 9.

18. **Степанъ Семеновичъ младшій**, кадетъ Морского Кадетскаго Корпуса; † въ янв. 1817 г. . . . . 9.

— **Марѳа Семеновна**, † 17 янв. 1787 г., погребена въ с. Талалаевкѣ . . . . . 9.

— **Варвара Семеновна** . . . . . 9.

За (1819) **Прохоромъ Ѳедоровичемъ Ласкевичемъ**, Роменскимъ уѣзднымъ предводителемъ дворянства, род. около 1784 г.

19. **Григорій Григорьевичъ**, род. около 1765 года; подпоручикъ (1795—1835); за нимъ Глинскаго у. въ хут. Павловщинѣ при с. Талалаевкѣ м. 25, ж. 19, с. Талалаевкѣ дворовыхъ м. 41, ж. 41 душа (1795); въ Талалаевкѣ м. 125 душъ (1811); тамъ-же дворовыхъ м. 8. ж. 12, крестьянъ м. 105, ж. 106 душъ (1816); тамъ-же дворовыхъ 5, крестьянъ 118 м. п. душъ (1835) . . . . . 10.

Ж. (съ сент.-окт. 1788 г.) **Анна Осиповна** . . . . . , род. около 1764 г.; жива въ 1838 г.

20. **Иванъ Григорьевичъ**, род. около 1771 г.; коллежскій протоколистъ (1795—1811); коммиссаръ Роменскаго земскаго суда (1810); губ. секретарь (1816—1835); за нимъ въ с. Талалаевкѣ м. 49, ж. 42 (1795); тамъ-же м. 147 душъ (1811); тамъ-же м. 180, ж. 170 душъ (1816); тамъ-же дворовыхъ 13, крестьянъ 88 м. п. душъ (1835) . . . . . 10.

Ж. (въ с. Старомъ, Переяславскаго у.) **Прасковія Матвѣевна Сулима**, род. около 1773 г., дочь бунчуковаго товарища; жива въ 1832 г.

21. **Максимъ Григорьевичъ**, род. около 1772 г.; упоминается въ 1786 году . . . . . 10.

— **Мавра Григорьевна**, род. около 1767 г. . . . . 10.

За **Петромъ Петровичемъ Кондзеровскимъ**, поручикомъ, род. около 1753 г.

VIII.

22. **Александръ Ѳедоровичъ**, род. 17 іюл. 1818 г. въ Муромѣ; колл. секретарь (1866); его и братьевъ его **Аркадія** и **Николая** и сестеръ **Ольги**, **Любови**, **Анастасіи** и **Надежды** заложенное и просроченное имѣніе Муромскаго у. въ сельцахъ Кондраковѣ, Занинѣ и с. Мокотицахъ, всего 673 дес. земли,—продавалось въ 1866 г. съ публичнаго торга . . . . . 13.

23. **Аркадій Ѳедоровичъ**, род. 2 авг. 1822 г. въ Муромѣ; штабсъ-капитанъ (1866) . . . . . 13.

Ж. **Марія Андреевна Новицкая**, род. 9 апр. 1832 г., дочь штабсъ-капитана *).

24. **Николай Ѳедоровичъ**, род. 19 дек. 1830 г. въ Муромѣ; губ. секретарь (1866) . . . . . 13.

— **Ольга Ѳедоровна**, род. 6 іюл. 1817 г. въ Муромѣ; дѣвица въ 1866 г. . . . . 13.

— **Марія Ѳедоровна**, род. 3 мар. 1820 г. въ Муромѣ . . . . 13.

— **Варвара Ѳедоровна**, род. 2 сент. 1821 г. въ Муромѣ . . . 13.

— **Любовь Ѳедоровна**, род. 15 мар. 1825 г. въ Муромѣ; дѣвица въ 1866 г. . . . . 13.

— **Анастасія Ѳедоровна**, род. 29 авг. 1829 г. въ Муромѣ; дѣвица въ 1866 г. . . . . 13.

— **Надежда Ѳедоровна**, род. 18 іюн. 1832 г. въ Муромѣ; дѣвица въ 1866 г. . . . . 13.

25. **Семенъ Семеновичъ**, род. 10 іюн. 1823 года въ Воронежѣ; воспріемникъ статскій совѣтникъ Илья Николаевичъ Дебольцовъ съ дочерью Наталіею; въ службѣ съ 8 авг. 1842 г. изъ унтеръ-офицеровъ Школы гвардейскихъ подпрапорщиковъ и кавалерійскихъ юнкеровъ прапорщикомъ л.-гв. Семеновскаго полка; 15 апр. 1845 г.—подпоручикъ; 11 апр. 1848 г.—поручикъ; 6 дек. 1849 г.—штабсъ-капитанъ; 7 апр. 1852 г.—переведенъ по желанію въ Люблинскій егерьскій полкъ маіоромъ; 26 мая 1852 г.—прикомандированъ къ 5 Стрѣлковому баталіону; 2 нояб. 1852 г.—командующій и 18 дек. 1853 г.—командиръ этого баталіона; 19 нояб. 1854 г.—подполковникъ за отличіе противъ турокъ; 19 окт. 1857 г.—переведенъ въ 7 Стрѣлковый баталіонъ; 3 іюн. 1858 г.—полковникъ при отставкѣ; былъ въ походахъ: 1849 г.; 1853 г.—при Браиловѣ, Галацѣ, Измаилѣ; 1854 г.—подъ Силистріею; съ 4 сент. 1854 по 19 мар. 1856 года находился въ составѣ войскъ Южной Арміи, охранявшихъ побережье Чернаго моря; 14 мар. 1874 г., по прошенію дочерей статскаго совѣтника Наталіи и Елисаветы Дебольцовыхъ разрѣшено ему именоваться впредь **Мазаракіемъ-Дебольцовымъ**, съ тѣмъ, чтобы въ случаѣ неоставленія имъ законнаго нисходящаго потомства, передаваемая фамилія перешла послѣ его смерти къ слѣдующему по старшинству брату его и въ потомствѣ послѣдняго сообщалась всегда только старшему въ родѣ; † бездѣтнымъ . . . . . 14.

*) Сообщеніе П. В. Новицкаго.

Ж. (30 окт. 1851 г. въ Кишиневѣ) **Марія Георгіевна Катаржи,** род. 30 іюл. 1834 г. въ г. Бѣльцахъ, дочь титул. совѣтника, Ясскаго у. маршала, помѣщика г. Бѣлецъ, Бессарабской области, Георгія Петровича Катаржи.

26. **Илья Семеновичъ,** род. 3 іюл. 1824 г. въ Воронежѣ; воспріемникъ стат. совѣтникъ Илья Николаевичъ Дебольцовъ съ дочерью Наталіею; въ службѣ съ 2 авг. 1843 г. изъ Школы гвардейскихъ подпрапорщиковъ и кавалерійскихъ юнкеровъ прапорщикомъ л.-гв. Семеновскаго полка; 9 апр. 1845 г.—баталіонный адъютантъ; 7 апр. 1846 г.—подпоручикъ; 11 апр. 1848 г.—поручикъ; 28 іюн. 1848 г.—во фронтъ; 23 апр. 1850 г.—штабсъ-капитанъ; 5 мая 1850 г.—командиръ роты; 22 авг. 1854 г.—капитанъ; 13 апр. 1859 г.—полковникъ при отставкѣ; 6 іюн. 1862 г.—старшій ревизоръ Питейно-акцизнаго Управленія Воронежской губ.; 5 окт. 1865 г.—переименованъ въ надв. совѣтники и произведенъ въ колл. совѣтники; за и. д. директора Воронежскаго попечительнаго о тюрьмахъ Комитета получилъ 28 іюл. 1867 г. орд. св. Станислава 2-ой степ.; 23 сент. 1867 г.—старшій ревизоръ Акцизнаго Управленія Орловской губ.; 27 дек. 1867 г.—причисленъ къ Департаменту неокладныхъ сборовъ; 26 іюн. 1868 г.—статскій совѣтникъ; 23 іюл. 1868 г.—уволенъ отъ службы . . . . . 14.

Ж. **Марія Іосифовна Гораденская,** дочь дворянина Виленской губ., католичка.

27. **Николай Семеновичъ,** род. 15 нояб. 1825 г. въ Воронежѣ; воспріемникъ л.-гв. конной артиллеріи подпоручикъ Николай Ильичъ Дебольцовъ съ сестрою Наталіею; въ службу вступилъ унтеръ-офицеромъ въ Школу гвардейскихъ подпрапорщиковъ и кавалерійскихъ юнкеровъ; 2 авг. 1843 г.—прапорщикъ л.-гв. Семеновскаго полка; 7 авг. 1846 г.—подпоручикъ; 11 авг. 1848 г.—поручикъ; съ 25 авг. 1845 по 20 янв. 1848 г.—слушалъ курсъ въ Импер. Военной Академіи; 20 янв. 1848 г. причисленъ къ Генеральному Штабу и назначенъ состоять при Департаментѣ Генер. Штаба; 29 авг. 1848 г.—назначенъ въ передовой отрядъ, собранный за Молдавскою границею; 28 янв. 1849 г.—штабсъ-капитанъ съ переводомъ въ Генер. Штабъ; за отличіе противъ венгровъ получилъ ордена: 29 авг. 1849 г.—Анны 3-ей степ. съ бантомъ; 9 сент. 1849 г.—Владиміра 4-ой степ. съ бантомъ; 10 окт. 1849 г.—австрійскій орденъ Желѣзной Короны 3-ей степ.; 19 октября 1849 г.—получилъ золотую саблю съ надписью „за храбрость“; 10 янв. 1850 г.—за отличіе въ сраженіи произведенъ въ капитаны; 20 мар. 1853 г.—дивизіонный квартирмейстеръ 13-ой пѣхотн.

дивизіи; 19 апр. 1853 г.—подполковникъ; 29 апр. 1854 г.—и. д. завѣдывающаго Штабомъ Гурійскаго отряда; 20 мая 1854 года—утвержденъ и 14 іюл. 1854 года—сдалъ должность; 31 авг. 1854 г.—назначенъ состоять при Штабѣ 5-го пѣх. корпуса; 19 янв. 1855 г.—орд. св. Анны 2-ой степ. съ короною; 29 янв. 1855 г.—переведенъ въ Люблинскій егерьскій полкъ; 30 мар. 1855 г.—командующій 1-ымъ батальономъ этого полка; 8 мая 1855 г.—командующій Люблинскимъ пѣх. полкомъ; 30 авг. 1855 г.—полковникъ; 25 дек. 1856 г.—назначенъ командиромъ 4 резервнаго батальона этого полка; 26 нояб. 1857 г.—„для облегченія страданій, отъ контузій происходящихъ, Высочайше разрѣшено ходить съ ручнымъ костылемъ и носить вмѣсто кивера фуражку“; 18 мая 1862 г.—зачисленъ по армейской пѣхотѣ и въ запасныя войска; 12 дек. 1862 г.—кандидатъ въ мировые посредники по Александровскому у.; съ 5 мар. 1863 по 13 авг. 1864 г.—мировой посредникъ того-же у.; 16 дек. 1867 г.—зачисленъ въ 128 пѣх. Старооскольскій полкъ; 8 февр. 1869 г.—Екатеринославскій губернскій воинскій начальникъ; 28 мар. 1869 г.—почетный мировой судья Александровскаго у.; 26 нояб. 1869 г.—генералъ-маіоръ; былъ въ походахъ: 1848—1849 г. противъ венгровъ, въ Кронштадтскомъ отрядѣ; 1853—1854 г.—на Кавказѣ, въ Гурійскомъ отрядѣ; 1855 г.—въ Крыму, въ Южной части Севастополя; съ 21 іюн. по 18 іюл.—въ работахъ по укрѣпленію 1, 3, 4, 5 и 8 бастіоновъ и у бастіоновъ Корнилова и № 2; въ ночь съ 12 на 13 авг. участвовалъ въ отбитіи нападенія; съ 20 по 28 авг.—принималъ участіе въ минныхъ работахъ на Корниловскомъ редутѣ; 27 авг.—отбивалъ штурмъ; 5 авг. 1855 г., во время усиленнаго бомбардированія Севастополя, на первой оборонительной линіи контуженъ осколкомъ бомбы въ верхнюю часть праваго бедра, а 8 авг.—вторично въ среднюю переднюю часть лѣваго плеча; съ 14 февр. по 16 мар. 1853 г. находился въ Константинополѣ, будучи назначенъ состоять въ свитѣ чрезвычайнаго посланника при Оттоманской портѣ генералъ-адъютанта князя Меньшикова; владѣлъ с. Екатеринославкой, Екатеринославскаго у.; † 16 мар. 1875 г. въ Екатеринославѣ. . . . . 14.

Ж. **Александра Васильевна Боченкова;** † 1 апр. 1870 г. въ Екатеринославѣ, дочь артиста Импер. Театровъ и потомственнаго почетнаго гражданина *).

---

*) Другая его дочь Надежда Васильевна Б. была съ 1853 г. замужемъ за колл. регистраторомъ Михаиломъ Евгеніевичемъ Семеновымъ.

28. **Адріанъ Семеновичъ**, род. 18 авг. 1835 г въ Воронежѣ; воспріемникъ отставной гв. капитанъ Адріанъ Ильичъ Дебольцовъ съ сестрою Наталіею; 20 янв. 1850 г.—принятъ въ Пажескій Корпусъ; 13 авг. 1853 г.—камеръ-пажъ; 17 іюн. 1854 г.—прапорщикъ л.-гв. Семеновскаго полка; 20 нояб. 1854 года—въ резервный батальонъ полка; подпоручикъ со старшинствомъ съ 17 іюн. 1855 г.; 6 окт. 1856 г.—перечисленъ въ дѣйствующіе батальоны полка; 16 мая 1858 г.—поручикъ при отставкѣ; 25 дек. 1859 г.—переименованъ въ титул. совѣтники и назначенъ чиновникомъ особыхъ порученій VIII класса при Канцеляріи Кавказскаго и Сибирскаго Комитетовъ съ причисленіемъ къ Собственной Е. И. В. Канцеляріи; колл. ассесоръ со старшинствомъ съ 22 дек. 1860 г.; надв. совѣтникъ со старшинствомъ съ 25 дек. 1862 г.; 12 нояб. 1864 г.—уволенъ отъ службы; въ 1854—1855 г. находился въ составѣ войскъ, охранявшихъ побережье Петербургской губерніи . . . . 14.

Ж. **Анна Павловна Борщова**, род. 24 сент. 1842 г.; † 24 января 1864 г., дочь статскаго совѣтника.

— **Александра Семеновна**, род. 28 сент. 1828 г. въ Воронежѣ; воспріемникъ л.-гв. поручикъ Николай Ильичъ Дебольцовъ съ сестрою Наталіею . . . . . 14.

За (1855) **Павломъ Ивановичемъ Сафоновымъ**, полковникомъ Генеральнаго Штаба (1855).

29. **Семенъ Ивановичъ**, род. 12 нояб. 1825 г. въ слоб. Тодорѣевой (?); въ 1843 г. опредѣленъ на службу въ кирасирскій Принца Альберта Прусскаго полкъ; † 8 февр. 1863 г., 38 л., погребенъ въ Москвѣ, въ Алексѣевскомъ женскомъ монастырѣ (Москов. Некрополь, II, 207) *) . . . . . 15.

Ж. **Юлія . . . . . Корнильева.**

30. **Алексѣй Ивановичъ**, род. около 1828 г. . . . . 15.

Ж. **Марія Николаевна Иванчина.**

— **Анастасія Ивановна**, род. 20 іюл. 1823 г.; † 20 нояб. 1886 г., погребена въ Москвѣ, въ Алексѣевскомъ женскомъ монастырѣ (Моск. Некрополь, II, 164) **) . . . . . 15.

За . . . . . **Ленковскимъ.**

31. **Максимъ Петровичъ**, род. 22 янв. 1822 г. въ с. Талалаевкѣ; воспріемникъ № 9-й; въ 1841 г. опредѣленъ въ военную службу; штабсъ-капитанъ (1852). . . . . 16.

*) На кладбищѣ-же Алексѣевскаго женскаго монастыря погребены младенцы Мазараки: Михаилъ, † 21 мая 1863 г., 1 г. 8 м., и Сергѣй, † 13 іюн. 1863 г., 21 дня (тамъ-же).

**) На этомъ-же кладбищѣ погребенъ Левъ Николаевичъ Ленковскій, род 13 окт. 1850; † 23 мая 1875 г. (тамъ-же).

Ж. **Елена Адольфовна Гельтъ**, род. 1829, † 20 янв. 1859 г., погребена въ Выдубицкомъ монастырѣ въ Кіевѣ (надгробіе).

— **Анна Петровна**, род. 8 февр. 1820 г. въ с. Талалаевкѣ . . 16.

— **Марія Петровна**, род. 24 янв. 1821 г. въ с. Талалаевкѣ . . 16.

— **Александра Петровна**, род. 15 мая 1828 г. въ с. Талалаевкѣ; воспріемница сестра Анна; † 12 нояб. 1862 г., погребена на Ваганьковскомъ кладбищѣ въ Москвѣ (Моск. Некрополь, III, 187) . 16.

За . . . . . **Тарновскимъ.**

32. **Николай Андреевичъ**. . . . . 17.

33. **Андрей Андреевичъ**, офицеръ л.-гв. Семеновскаго полка . 17.

— . . . . . **Андреевна** . . . . . 17.

За . . . . . **Красовскимъ.**

34. **Егоръ (Георгій) Ивановичъ**, род. 4 февр. 1797 г. въ с. Талалаевкѣ; въ службѣ съ 4 іюн. 1813 г. юнкеромъ въ Сибирскомъ уланскомъ полку; 28 сент. 1813 г.—корнетъ (16 лѣтъ отъ роду); 13 февр. 1817 г.—поручикъ; 23 окт. 1819 г.—штабсъ-ротмистръ при отставкѣ; 24 мая 1825 г.—вновь принятъ на службу въ тотъ-же полкъ съ чиномъ поручика; 14 апр. 1829 г.—штабсъ-ротмистръ; 13 апр. 1834 г.—ротмистръ; въ томъ-же чинѣ былъ и въ 1842 г.; полковникъ (1862); былъ въ походахъ 1813 г.: въ княжествѣ Варшавскомъ, Силезіи, Саксоніи и Баваріи, при Лейпцигѣ и Магдебургѣ; за нимъ наслѣдственныхъ Роменскаго у. въ с. Талалаевкѣ и Прилуцкаго у. въ с. Юсковцахъ и хут. Коваленковомъ м. п. 146 душъ (1842); жилъ въ с. Талалаевкѣ (1842—1843) . . . . . 20.

Ж. **Екатерина Павловна Лизогубъ**, дочь прапорщика.

35. **Иванъ Ивановичъ**, род. 1799 г. въ с. Талалаевкѣ; въ службѣ изъ 1 Кадетскаго Корпуса съ 22 дек. 1816 г. прапорщикомъ конно-артиллерійской № 6 роты; 15 нояб. 1818 г.—корнетъ Малороссійскаго кирасирскаго полка; 1 апр. 1819 г.—поручикъ; 15 апр. 1821 г.—штабсъ-ротмистръ при отставкѣ; 9 апр. 1821 г. (sic)—помощникъ Хотмыжевскаго, Курской губ., надзирателя питейнаго сбора; 27 іюн. 1822 года—переведенъ на ту-же должность въ Рыльскъ; 22 янв. 1823 г.—и. д. Обоянскаго надзирателя питейнаго сбора; 17 февр. 1823 г.—утвержденъ въ должности; 15 мар. 1823 г.—переименованъ въ губ. секретари; 15 мая 1823 г.—уволенъ; 19 февр. 1824 г.—Корочанскій надзиратель питейнаго сбора; 20 февр. 1825 г.—уволенъ; 11 мая 1838 г. дозволено именоваться штабсъ-ротмистромъ; 6 нояб. 1844 г.—управляющій Черноморскими адмиралтейскими селеніями; 16 янв. 1845 г.—переименованъ въ губ. секретари; 28 февр. 1846 года—колл. секретарь; за нимъ родовыхъ въ Роменскомъ и Прилукскомъ у.у. м. п. 180

душъ и благопріобрѣтенный каменный домъ въ Одессѣ (1848); † 1 іюля 1848 г. . . . . 20.

Ж. **Елисавета Карловна Кенигъ**, дочь купца 2-ой гильдіи; жива въ 1857 г.

36. **Венедиктъ Ивановичъ**, род. около 1801 г. . . . . 20.

IX.

37. . . . . **Александровичъ** . . . . . 22.

— **Прасковья Александровна** . . . . . 22.

За . . . . . **Байковымъ**, полковникомъ.

38. **Петръ Аркадіевичъ**, у него съ братьями имѣніе при с. Талалаевкѣ и с. Липовомъ, Роменскаго у. (1910) . . . . . 23.

39. **Вадимъ Аркадіевичъ** . . . . . 23.

40. **Борисъ Аркадіевичъ** . . . . . 23.

41. **Сергѣй Аркадіевичъ** . . . . . 23.

— **Наталія Аркадіевна** . . . . . 23.

42. **Адріанъ Ильичъ**, род. 1 сент. 1862 г. въ Петербургѣ . . 26.

43. **Іосифъ Ильичъ**, род. 30 іюл. (іюня?) 1867 г. въ Воронежѣ. 26.

— **Анна Ильинична**, род. 30 авг. 1864 г. въ Воронежѣ . . . 26.

— **Марія Ильинична**, род. около 1870 г. (?) . . . . . 26.

44. **Николай Николаевичъ**, род. 9 окт. 1857 г. въ Павлоградѣ; пажъ Высочайшаго Двора (1870) . . . . . 27.

Ж. **Анна Порфирьевна** . . . . . .

— **Анна Николаевна**, род. 29 дек. 1855 г.; † 1880 . . . . . 27.

За **Павломъ Петровичемъ Веселовскимъ**, сенаторомъ.

— **Александра Николаевна**, род. 29 іюн. 1863 г. въ Екатеринославѣ . . . . . 27.

За (съ 28 апр. 1886 г. въ Одессѣ) **Борисомъ Михайловичемъ Колюбакинымъ**, Генеральнаго Штаба генералъ-лейтенантомъ (1910).

— **Марія Адріановна**, род. 14 авг. 1863 г.; † 8 сент. 1888 г. въ Ялтѣ . . . . . 28.

За **Андреемъ** . . . . . **Обуховымъ**, ротмистромъ.

— **Александра Адріановна** . . . . . 28.

За . . . . . **Дебольцовымъ**.

— **Марія Максимовна** . . . . . 31.

45. **Аркадій Егоровичъ**, род. 16 янв. 1840 г. въ с. Талалаевкѣ. 34.

46. **Николай Егоровичъ** } родились 15 мая 1841 г. въ с.

47. **Александръ Егоровичъ** } Талалаевкѣ . . . . . 34.

Ж. **Марія Григорьевна** . . . . . .

48. **Леонидъ Егоровичъ**, юнкеръ Михайловскаго Артиллер. Училища (1863) . . . . . 34.

— **Софія Егоровна** . . . . . 34.

— **Елисавета Егоровна**, род. 11 окт. 1837 г. въ с. Талалаевкѣ. 34.

За **Алексѣемъ Егоровичемъ Кандибой.**

49. **Викторъ Ивановичъ**, род. 30 дек. 1819 г. въ г. Обояни, Курской губ.; воспитывался въ Ришельевскомъ лицеѣ; въ службѣ съ 6 сент. 1838 г.—фейерверкеромъ 4 класса л.-гв. 1-ой артилл. бригады въ батарейную батарею велик. кн. Михаила Павловича; 28 сент. 1838 г.—юнкеръ; 2 февр. 1840 г.—портупей-юнкеръ; 19 апр. 1842 г.—прапорщикъ батарейной № 2 батареи той-же бригады съ прикомандированіемъ къ батарейной батареѣ вел. кн. Михаила Павловича; 11 янв. 1844 г.—переведенъ туда; 23 мар. 1843 г.—подпоручикъ; 11 апр. 1848 г.—поручикъ; 2 мая 1849 г.—переведенъ въ резервную № 1 батарею гв. резервной артиллер. бригады; 13 дек. 1849 г.—л.-гв. 1-ой артиллер. бригады въ батарейную батарею вел. кн. Михаила Павловича; 12 мар. 1852 г.—прикомандированъ къ легкой № 1 батареѣ съ оставленіемъ при прежней; 30 мар. 1852 г.—штабсъ-капитанъ; 19 апр. 1853 г.—капитанъ; 28 янв. 1854 г.—командующій запасной № 1 батареей; 18 февр. 1854 г.—командующій резервною батарейною № 2 батареею л.-гв. 2-ой артиллер. бригады; 21 мар. 1855 г.—за отличіе по службѣ полковникъ съ назначеніемъ командиромъ батарейной № 3 батареи Его Величества л.-гв. 2-ой артиллер. бригады; 27 дек. 1856 г.—переведенъ въ 17 артиллер. бригаду; 19 нояб. 1857 г.—переведенъ въ Коммиссаріатскій штатъ съ зачисленіемъ по полевой пѣшей артиллеріи; 30 нояб. 1857 г.—чиновникъ для порученій при Коммиссар. Департаментѣ; 26 апр. 1862 г.—чиновникъ для особыхъ порученій VII класса при генералъ-кригсъ-коммиссарѣ; 6 ноября 1862 г.—въ VI-й классъ; 23 янв. 1863 г.—управляющій С.-Петербургскою Коммиссаріатскою Коммиссіею съ оставленіемъ по полевой пѣшей артиллеріи; 19 апр. 1863 г.—генералъ-маіоръ; въ 1873 г. получилъ орд. св. Анны 1-ой степ.; 15 окт. 1876 г.—генералъ-лейтенантъ; былъ командиромъ 2-ой бригады 33 пѣх. дивизіи; † 13 нояб. 1891 г. въ Петербургѣ, гдѣ и погребенъ въ Ново-Дѣвичьемъ монастырѣ . . . . . 35.

Ж. **Поликсена Ѳедоровна Козловская**, род. 21 сент. 1829 г.; † 18 мая 1903 г. въ Петербургѣ, гдѣ и погребена въ Ново-Дѣвичьемъ монастырѣ; воспитывалась въ Смольномъ Институтѣ; дочь чиновника V класса.

50. **Валеріанъ Ивановичъ**, род. около 1825 г.; изъ фельдфебелей Школы гвардейскихъ подпрапорщиковъ и кавалерійскихъ юнкеровъ прапорщикъ съ 2 авг. 1843 г. л.-гв. Измайловскаго полка;

6 дек. 1844 г.—подпоручикъ; 6 дек. 1847 г.—поручикъ; 13 янв. 1849 г.—уволенъ отъ службы; директоръ Херсонскаго Поземельнаго банка; президентъ Импер. Общества сельскаго хозяйства Южной Россіи; 12 апр. 1879 г. избранъ почетнымъ членомъ Импер. Московскаго Общества сельскаго хозяйства; жилъ въ Тираспольскомъ у. (1858); † въ Одессѣ . . . . . 35.

Ж. **Марія Георгіевна (Егоровна)** . . . . . ; за нею въ Тираспольскомъ у. м. п. 44 души и 1,937 дес. земли при с. Малаешты (?); въ 1-мъ бракѣ была за генералъ-маіоромъ **Павломъ Каталжи.**

51. **Владиміръ Ивановичъ,** род. 3 іюл. (19 іюня?) 1832 г. въ с. Талалаевкѣ; 16 сент. 1843 г. въ службѣ воспитанникомъ въ Дворянскомъ полку; 3 февр. 1850 г.—унтеръ-офицеръ; 13 авг. 1852 г.—прапорщикъ Тенгинскаго пѣх. полка; 19 нояб. 1854 г.—баталіонный адъютантъ; 30 мар. 1857 г.—подпоручикъ за отличіе противъ горцевъ; 26 мар. 1859 г.—полковой адъютантъ; 27 мая 1859—и. д. и 31 янв. 1860 г.—утвержденъ полковымъ казначеемъ; 25 февр. 1860 г.—орд. св. Станислава 3-ей степ. съ мечами за взятіе аула Ведень; 22 іюн. 1862 года—штабсъ-капитанъ; 24 апр. 1863 г.—орд. св. Анны 3-ей степ. съ мечами и бантомъ за отличіе, оказанное при уничтоженіи мятежныхъ шаекъ въ Терской области въ 1861 г.; 14 дек. 1865 г.—капитанъ; 1 янв. 1866 г.—сдалъ должность полкового казначея; съ марта 1866 г.—временно и. д. начальника Мало-Кабардинскаго участка; 1 окт. 1866 г.—утвержденъ съ зачисленіемъ по армейской пѣхотѣ; 1 окт. 1867 г.—и. д. помощника начальника Кабардинскаго округа; 8 авг. 1868 г.—утвержденъ; 9 нояб. 1868 г.—маіоръ; 1 янв. 1871 г.—и. д. старшаго помощника начальника Георгіевскаго округа; 24 іюн. 1871 г.—утвержденъ; 7 нояб. 1871 г.—и. д. начальника Георгіевскаго (впослѣдствіи—Пятигорскаго) округа; 24 февр. 1872 года—утвержденъ; 9 янв. 1873 г.—подполковникъ; 16 апр. 1876 г.—полковникъ; 15 февр. 1877 г.—командующій Кабардинско-Кумыкскимъ иррегулярнымъ полкомъ; 17 апр. 1877 г.—утвержденъ; 13 нояб. 1877 г.—командующій 156 пѣх. Елисаветпольскимъ полкомъ; 22 дек. 1877 г.—утвержденъ; 25 авг. 1879 г.—орд. св. Анны 2-ой степ. съ мечами за отличіе при блокадѣ крѣп. Эрзерума; 31 окт. 1881 г.—зачисленъ по армейской пѣхотѣ и отчисленъ отъ должности; 8 авг. 1882 г.—командиръ 7 резервнаго кадроваго пѣх. батальона; 28 янв. 1883 г.—сдалъ батальонъ; 4 авг. 1883 г.—генералъ-маіоръ при отставкѣ; былъ въ походахъ: 1852—1861 г.г.—на Кавказѣ противъ горцевъ; 1875 г.—въ Вольной Сванетіи съ милиціею Тер-

ской области; 1877—1878 г.г.—въ Азіатской Турціи; имѣлъ золотую саблю за взятіе Кагызмана; построилъ церковь въ Нальчикѣ; † 1887 г. въ Саратовѣ . . . . . 35.

Ж. **Таисія Харитоновна Гіацинтова,** дочь титул. совѣтника; †.

— **Анна Ивановна,** род. около 1828 г.; † въ 1900-хъ годахъ . 35.

За **графомъ Дмитріемъ Александровичемъ Апраксинымъ.**

— **Софія Ивановна,** род. около 1829 года; живетъ въ Одессѣ (1910) . . . . . 35.

За **Аркадіемъ Ѳедоровичемъ Гаевскимъ,** помѣщикомъ Бобринецкаго у. (1864), род. около 1825 г., губ. секретаремъ въ отставкѣ (1864).

X.

52. **Леонидъ Александровичъ** . . . . . 47.

— **Нина Александровна** . . . . . 47.

Галина Александровна . . . . . 47.

53. **Веніаминъ Викторовичъ,** род. 28 мар. 1855 г. въ Петербургѣ; съ 1876 г. на службѣ въ Главномъ Военно-Судномъ Управленіи; съ 1877 года въ отставкѣ съ чиномъ титул. совѣтника; съ 1877 г. помощникъ присяжнаго повѣреннаго округа С.-Петербургской Судебной Палаты; съ 1882 г. присяжный повѣренный тогоже округа; съ 1877 г. юрисконсультъ Управленія С.-Петербурго-Варшавской жел. дороги; † 14 мая 1904 г. въ Петербургѣ, гдѣ и погребенъ въ Ново-Дѣвичьемъ монастырѣ . . . . . 49.

Ж. (съ 31 окт. 1877 г.) **Марія Ивановна Свѣшникова,** род. 3 нояб. 1856 г. въ г. Николаевѣ; † 17 іюля 1909 г. въ имѣніи сестры своей Серафимы Ивановны Аксаковой, с. Страховѣ, Бузулукскаго у., гдѣ и погребена; во 2-мъ бракѣ была за **Георгіемъ Николаевичемъ Кумани,** гвардіи полковникомъ; дочь контръ-адмирала.

54. **Александръ Викторовичъ,** род. 12 іюл. 1856 г. въ Петербургѣ; инженеръ путей сообщенія; † 29 авг. 1905 г. въ Харьковѣ, гдѣ и погребенъ . . . . . 49.

Ж. **Анна Игнатьевна Перльмуттеръ,** живетъ въ Харьковѣ (1910), род. 16 марта 18 . . г. въ Австріи.

55. **Викторъ Викторовичъ,** род. 5 окт. 1857 г. въ Петербургѣ; дѣйствит. статскій совѣтникъ, начальникъ Отдѣленія Главнаго Военно-Суднаго Управленія (1910) . . . . . 49.

Ж. **Елена Ивановна Храбро-Василевская.**

56. **Евгеній Викторовичъ,** род. 3 мар. 1859 г. въ Петербургѣ; инженеръ путей сообщенія въ г. Полоцкѣ (1910) . . . . . 49.

Ж. **Александра Дмитріевна Соколова,** род. 22 марта 1861 г. въ Петербургѣ.

57. **Аркадій Викторовичъ,** род. 4 янв. 1863 г. въ Петербургѣ; 23 янв. 1884 г.—камеръ-пажъ Высочайшаго Двора; 14 авг. 1884 г.—прапорщикъ л.-гв. Егерьскаго полка; полковникъ, командиръ 1 батальона л.-гв. Егерьскаго полка (1910); помощникъ попечителя Преображенскаго военнаго кладбища; предсѣдатель Совѣта 1-ой гвард. пѣх. дивизіи по вопросамъ о религіозно-нравственномъ, умственномъ и физическомъ развитіи нижнихъ чиновъ; членъ Хозяйственнаго Комитета Собранія Арміи и Флота; членъ Строительной Коммиссіи по перестройкѣ Собранія Арміи и Флота (1910); 17 іюня 1910 г.—командиръ 9 Финляндскаго стрѣлковаго полка . 49.

Ж. (12 іюл. 1893 г. въ церкви Пажескаго Е. И. В. Корпуса) **Софія Александровна Берсъ,** род. 14 іюня 1868 г. въ Петербургѣ, дочь дѣйствит. статск. совѣтника.

58. **Леонидъ Валеріановичъ,** род. 27 авг. 1851 г. въ Кишиневѣ. 50.

Ж. **Евгенія Васильевна Чорба.**

59. **Андрей Валеріановичъ,** род. 20 дек. 1853 г. въ Кишиневѣ . 50.

Ж. **Вѣра Андреевна Скочевская.**

60. **Валерій Валеріановичъ,** род. 19 мар. 1857 г. въ Кишиневѣ. 50.

Ж. **Евгенія Николаевна Скурская.**

— **Елисавета Валеріановна,** род. 20 сент. 1850 года въ Кишиневѣ . . . . . 50.

За **Михаиломъ Ивановичемъ Воиновымъ.**

— **Юлія Валеріановна,** род. 21 авг. 1852 г. въ с. Малаешты (?), Тираспольскаго у. . . . . 50.

За **Николаемъ Егоровичемъ Навроцкимъ.**

— **Елисавета Владиміровна,** род. 2 іюн. 1858 г. . . . . 51.

За: 1) **Николаемъ Ивановичемъ Шишкинымъ;**

2) **Николаемъ Егоровичемъ Гіацинтовымъ,** директоромъ Департамента желѣзнодорожныхъ дѣлъ Министерства финансовъ.

— **Ольга Владиміровна,** род. 7 апр. 1863 г. . . . . 51.

За **барономъ . . . . . Цеге-фонъ-Мантейфель.**

— **Вѣра Владиміровна,** род. 26 февр. 1868 г. въ слоб. Нальчикѣ . . . . . 51.

За (съ 2 окт. 1891 г.) **Петромъ Аркадьевичемъ Слѣпцовымъ,** род. 7 іюн. 1869 г., земскимъ начальникомъ Аткарскаго у., писателемъ.

— **Софія Владиміровна,** род. 26 февр. 1868 г. въ слоб. Нальчикѣ . . . . . 51.

За **Владиміромъ Александровичемъ Гудимою,** поручикомъ.

XI.

61. **Николай Веніаминовичъ,** род. 11 окт. 1878 г. въ Петербургѣ; 8 окт. 1902 г. причисленъ къ Государственной Канцеляріи; 8

іюл. 1906 г.—младшій дѣлопроизводитель той-же Канцеляріи; колл. ассесоръ; 20 авг. 1908 г.—дѣлопроизводитель Канцеляріи Государственной Думы; тамъ-же служитъ и въ 1911 г. . . . . 53.

Ж. (съ 14 мая 1904 г.) **Ксенія Петровна Арнольдъ,** род. 30 авг. 1882 г. въ Петербургѣ.

62. **Митрофанъ Веніаминовичъ,** род. 18 авг. 1881 г. въ Петербургѣ; 1 сент. 1902 г.—юнкеръ Николаевскаго кавалерійскаго училища; 6 дек. 1903 г.—портупей-юнкеръ; 11 авг. 1904 г.—корнетъ 55 драгунскаго Финляндскаго полка; 6 окт. 1904 г.—въ 30 Ингерманландскій драгунскій полкъ; 20 марта 1906 г. вновь переведенъ въ 55 (нынѣ 20-й) драг. Финляндскій полкъ; 1 сент. 1907 г.—поручикъ . . . . . 53.

Ж. (съ 13 іюля 1905 г.) **Вѣра Дмитріевна Безсонова,** род. 15 янв. 1884 г. въ Петербургѣ; дочь генералъ-маіора; послѣ развода во 2-мъ бракѣ за **Евгеніемъ Евдокимовичемъ Лукашевымъ.**

63. **Викторъ Александровичъ,** род. 5 іюл. 1888 г. въ Знаменкѣ. 54.

Ж. **Вѣра Николаевна Илларіонова.**

64. **Игнатій Александровичъ,** род. 24 марта 1892 г. въ с. Тростянцѣ, Харьковской губ. . . . . 54.

65. **Дмитрій Викторовичъ,** род. 19 сент. 1883 года въ Петербургѣ . . . . . 55.

66. **Вячеславъ Викторовичъ,** род. 27 сент. 1887 года въ Петербургѣ; подпоручикъ л.-гв. Егерьскаго полка (1910) . . . . . 55.

— **Нина Викторовна,** род. 10 нояб. 1888 г. въ Петербургѣ 55.

67. **Георгій Евгеніевичъ,** род. 16 мая 1890 г. въ Твери; студентъ Института инженеровъ путей сообщенія (1910) . . . . . 56.

68. **Павелъ Евгеніевичъ,** род. 10 мая 1891 г. въ Твери . . . 56.

— **Евгенія Евгеніевна,** род. 9 іюня 1886 г. въ Твери . . . . 56.

69. **Михаилъ Аркадіевичъ,** род. 15 дек. 1905 года въ Петербургѣ . . . . . 57.

— **Ольга Аркадіевна,** род. 4 окт. 1894 г. въ Петербургѣ . . 57.

— **Вѣра Аркадіевна,** род. 6 мар. 1898 г. въ Петербургѣ . . 57.

XII.

70. **Николай Николаевичъ,** род. 28 іюля 1905 г. въ Петербургѣ 61.

71. **Георгій Николаевичъ,** род. 6 окт. 1907 г. въ Петербургѣ . 61.

72. **Борисъ Митрофановичъ,** род. 16 сент. 1906 г. въ Вильманстрандѣ. . . . . 62.

73. . . . . **Викторовичъ.** род. въ Харьковѣ . . . . . 63.

Въ роспись не вошли:

1. **Иванъ М.**, въ 1746 г.—бывшій Прилуцкій полковой коммиссаръ, № 7-ой?

2. **Иванъ Пантелеймоновичъ Мазаракій**, род. около 1736 г.; ротмистръ въ отставкѣ (1786); за нимъ въ м. Гоголевѣ, Остерскаго у., гдѣ и живетъ, обоего пола 3 души (1786). Ж. **Марѳа** . . . . . , дочь дворянская.

— **Мавра Ивановна**, род. около 1770 года; упоминается въ 1786 г. . . . . 2.

3. **Анна Петровна М.**, за **Александромъ Васильевичемъ Сѣчкинымъ**, поручикомъ (1844); дочь № 16-го?

4. **Василій Семеновичъ М.**, губ. секретарь (1885); колл. секретарь (1890); внесенъ въ III ч. родосл. книги Московской губ. Ж. **Софія Артамоновна** . . . . .

5. **Василій Васильевичъ** (1885) . . . . . 4.

— **Юлія Васильевна**, род. 21 авг. 1889 г. . . . . 4.

Мазепы.

Михаилъ (?) или Николай (?) Мазепа (имени его нельзя съ точностью установить) получилъ въ 1544 г. отъ короля Сигизмунда I, на ленномъ правѣ, имѣніе въ Бѣлоцерковскомъ повѣтѣ, „хуторъ Каменецъ“ (позднѣйшее село Мазепинцы), съ обязательствомъ отправлять конную службу при бѣлоцерковскомъ старостѣ; кіевскій воевода (1546—1554) князь Фридрихъ Глѣбовичъ Пронскій расширилъ его владѣнія, надѣливъ его „селищемъ“ на р. Роси.

Ѳедоръ (?) Мазепа, по нѣкоторымъ, несовсѣмъ надежнымъ, источникамъ, былъ однимъ изъ казацкихъ ватажковъ, участвовавшихъ въ бунтѣ Наливайка въ 1596 г.; на урочищѣ Солоницѣ подъ Лубнами, осажденные Жолкѣвскимъ, казаки выдали будто бы вмѣстѣ съ Наливайкомъ и Мазепу; онъ былъ казненъ въ Варшавѣ въ концѣ 1596 г. Можетъ быть, былъ сыномъ предыдущаго Михаила (?) или Николая (?).

I.

1. **Николай Мазепа-Колединскій,** по свидѣтельству люстрацій (переписей) 1616 и 1622 г.г., былъ владѣльцемъ хутора на р. Каменицѣ (притокѣ р. Роси), позднѣйшихъ с. Мазепинецъ,—имѣнія, которое онъ получилъ отъ короля Сигизмунда-Августа въ полную собственность въ 1572 г., съ обязательствомъ нести земскую военную службу; пожалованіе это было подтверждено королемъ Стефаномъ Баторіемъ въ 1578 г.; люстраторы удостовѣрились, что онъ отбываетъ службу исправно и добросовѣстно. Не братъ ли Ѳедора (?) Мазепы?

Ж. . . . . .

II.

2. **Адамъ-Стефанъ Николаевичъ Мазепа,** въ 1638 г. былъ осужденъ на инфамію и смертную казнь за убійство шляхтича Зеленскаго, но сумѣлъ на нѣсколько лѣтъ оттянуть исполненіе приго-

вора, а тѣмъ временемъ помирился съ семьею убитаго и получилъ охранный листъ отъ короля; весною 1654 г.—Бѣлоцерковскій казацкій атаманъ; въ 1659 г. Янъ-Казиміръ подтвердилъ за нимъ, его женой и потомствомъ право на с. Мазепинцы; кромѣ того, Адамъ-Стефанъ Мазепа владѣлъ с. Трилѣсами; въ 1662 г.—подчашій черниговскій; † послѣ 12 марта 1665 г. . . . . 1.

Ж. **Марина . . . . . Мокіевская**; съ 1666 года записана сестрой Луцкаго Крестовоздвиженскаго братства; позднѣе приняла монашество съ именемъ Маріи-Магдалины и была игуменьей 2-хъ женскихъ монастырей: Кіево-печерскаго Вознесенскаго и Глуховскаго (1701); хорошо была грамотна по-польски; снимокъ съ ея подписи помѣщенъ въ „Кіевской Старинѣ“, 1898, т. 60, отд. I, стр. 462.

III.

3. **Іоаннъ (Иванъ, Янъ) Адамовичъ-Стефановичъ**, род. въ с. Мазепинцахъ около 1643—1644 г. По преданію, воспитывался въ Кіево-братскомъ коллегіумѣ и заграницей, гдѣ провелъ будто бы три года; въ октябрѣ 1659 г., какъ покоёвый дворянинъ (камеръ-пажъ) короля Яна-Казиміра, пріѣзжалъ съ какими то порученіями въ лагерь гетмана Ивана Выговскаго подъ Котельней; въ февралѣ и апрѣлѣ 1663 г. посыланъ былъ королемъ съ письмами и универсалами къ Юрію Хмельницкому и Павлу Тетерѣ; состоялъ покоёвымъ дворяниномъ и въ мартѣ 1665 г.; по смерти отца, въ томъ же году, получилъ званіе черниговскаго подчашаго; между 1663—1665 г.г. могъ имѣть извѣстный романъ съ Еленой Загоровской, супругой владимірскаго (на Волыни) земскаго судьи Яна Загоровскаго, описанный съ разными пріукрашеніями и вымыслами польскими мемуаристами Яномъ-Хризостомомъ Паскомъ и Эразмомъ Отвиновскимъ; съ 1669 г. до 1674-го находился на службѣ у гетмана Дорошенка, сначала въ должности начальника гетманскихъ тѣлохранителей („ротмистра хоругви надворной“), затѣмъ генеральнаго есаула и, наконецъ, генеральнаго писаря; съ 1674 до 1682 г. состоялъ дворяниномъ при гетманѣ Самойловичѣ и помогалъ ему въ воспитаніи дѣтей; въ 1682 г. поставленъ генеральнымъ есауломъ; неоднократно посыланъ былъ Самойловичемъ въ Москву съ разными порученіями оффиціальнаго характера; въ 1685 г. участвовалъ въ избраніи князя Гедеона Святополкъ-Четвертинскаго, епископа луцкаго, въ кіевскіе митрополиты; 25 іюля 1687 г. въ лагерѣ на р. Коломакѣ, по низложеніи Самойловича, избранъ гетманомъ Войска Запорожскаго; былъ россійскимъ генераломъ, дѣйствительнымъ тайнымъ совѣтникомъ и

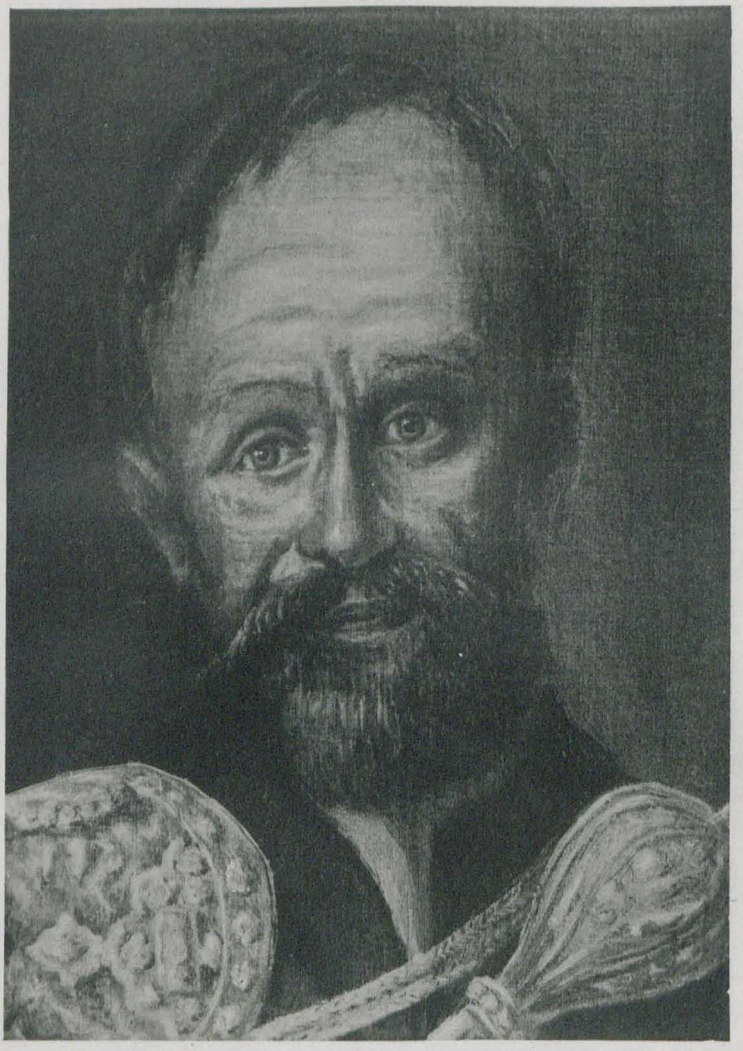

Измѣнившій Россіи и Царю гетманъ

Іоаннъ Мазепа.

Снимокъ съ наиболѣе достовѣрнаго портрета, хранящагося въ Галиціи, въ м. Подгорцахъ, Злоговскаго уѣзда, въ замкѣ князей Сангушковъ.

ФОТОТ. „С. В. КУЛЬЖЕНКО" КІЕВЪ.

кавалеромъ орденовъ св. Андрея Первозваннаго и польскаго Бѣлаго Орла; во 2-ой половинѣ 1707 г. австрійскимъ императоромъ Іосифомъ I, въ угоду царю Петру, возведенъ былъ въ княжеское Священной Римской Имперіи достоинство; получая по рангу (должности) *) крупные доходы, всегда богатъ былъ деньгами и драгоцѣнностями; по донесенію шведскаго чиновника, послѣ смерти гетмана оказалось: два „сѣдельныхъ“ мѣшка, одинъ съ драгоцѣнностями, а другой съ золотыми „медалями“, и два „четвертныхъ“ (viertelтonnen) боченка съ червонцами; † въ Бендерахъ 22 августа 1709 г., запятнавъ свою память предательствомъ и измѣной народному русскому дѣлу . . . . . 2.

Ж. (съ 1668—1669) . . . . . **Семеновна Половецъ**, дочь Семена Половца, полковника бѣлоцерковскаго; первымъ мужемъ ея былъ **Самуилъ Фридриховичъ Козма**, также полковникъ бѣлоцерковскій, прежде 1653 г.; по грамотѣ 1653 г. Яна-Казиміра, „шляхетнымъ Самуилу Фридрику, полковнику давнему, и тестю его Семену Половцю“ подтверждены мельницы на р. Роси на грунтѣ Буки; по акту 1660 года, „славетный п. Самуель Фридриковичъ Козма, бывшій полковникъ бѣлоцерковскій“, купилъ въ Бѣлой-Церкви домъ, „прозываемый Аврамковскій“; гетманша † въ 1702 г.

— **Александра Адамовна-Стефановна** . . . . . 2.

За. 1) . . . . . **Обидовскимъ** † до 1691 г.;

2) . . . . . **Витуславскимъ**;

3) За **Яномъ Войнаровскимъ**, владимірскимъ (на Волыни) гродскимъ подстаростою, потомъ судьею кіевскимъ.

*) Интересныя свѣдѣнія о поступленіи, напримѣръ, въ гетманскую казну „ральцевыхъ грошей“ и „стацѣи“ отъ Пирятинской сотни помѣщены въ книгѣ: „Стороженки. Фамильный архивъ“. Т. VI, стр. 132 и 157.

Маковскіе.

I.

1. **Макаръ**, жилъ въ I-ой половинѣ XVII вѣка.

II.

2. **Николай Макаровичъ Маковскій**, Кролевецкій городовой атаманъ (1654) *); въ 1654 г. получилъ отъ Ѳедора Поповича, сотника Кролевецкаго, съ урядомъ, разрѣшеніе „греблю занять и млинъ фундовать на рѣчци Свидни, тутъ же въ мѣсти Кролевцѣ, мѣстце на то пристойне упатривши“; мѣсто это имъ было куплено у Понятовскаго; † 1664, убитъ при истребленіи польскаго отряда въ Кролевцѣ . . . . . 1.

Ж. . . . . , въ 1667 г., вмѣстѣ съ сыномъ **Иваномъ**, получила универсалъ гетмана Брюховецкаго на мельницу въ Кролевцѣ „со всѣми тремя мѣрочками“ войскового дохода.

III.

3. **Иванъ (Яско) Николаевичъ**, товарищъ и обыватель Кролевецкій (1669); Кролевецкій городовой атаманъ (дек. 1669, май 1670—іюль 1671); сотникъ Кролевецкій (1675, апр. 1676, янв.-нояб. 1677, февр. 1678, мар. 1679, іюль 1681, май 1682, дек. 1683, іюнь 1684 1686—1691, сент. 1694, мар. 1698, 1700, авг. 1703, апр. 1706, 1707); около 1708 г. принялъ въ Кіево-Печерской Лаврѣ монашество съ именемъ **Иларіона**; „городничій“ Лыщицкой волости, принадлежавшей Кіево-Печерской Лаврѣ (1713); въ 1669 г. получилъ универсалъ Нѣжинскаго полковника Филиппа Уманца на мельницу въ

*) М. А. М. Иностр. дѣлъ, Переписныя книги 1654 г., л. 492, гдѣ онъ названъ Николаемъ Макаровичемъ Маковскимъ; въ актѣ же 1654 г., который А. М. Лазаревскій относитъ также къ № 2-му, онъ названъ Мискомъ (т. е. Михайломъ) Ивановичемъ М.; вѣрнѣе допустить, что это два разныя лица.

Кролевцѣ; въ янв. 1675 получилъ на ту-же мельницу универсалъ отъ Нѣжинскаго полковника Марка Барсука и въ іюлѣ 1675-же года—гетмана Самойловича; 27 апр. 1685 г. получилъ отъ гетмана Самойловича разрѣшеніе занять греблю на р. Рети подъ с. Быстрикомъ и построить на ней млинъ; 27 авг. 1687 г. получилъ гетманскій универсалъ на с. Подоловъ; 11 янв. 1690 г. получилъ гетманскій универсалъ на 2 мельницы въ с. Быстрикѣ на р. Рети о 4 колесахъ, на мельницу на той-же рѣкѣ о 2 колесахъ, на 2 мельницы на р. Свиднѣ подъ Кролевцомъ о 3 колесахъ со всѣми доходами; 11 нояб. 1690 г. получилъ гетманскій универсалъ на людей, поселившихся при заводахъ его стекляныхъ, которыми владѣлъ Захарій Голубенко, и разрѣшеніе построить на рч. Рудкѣ греблю и мельницу съ правомъ поселить при нихъ людей; 31 авг. 1691 г. получилъ на всѣ вышеперечисленныя имѣнія царскую грамоту; поселилъ с. Грузскую; † около 1713 г. (въ 1723 году былъ 11-й годъ его смерти, „а в чернецкомъ габѣтѣ жилъ лѣтъ пять“) . . . . . 2.

Ж. **Агаѳія Харитоновна Жуковская**, † до янв. 1729 г. *).

IV.

4. **Павелъ Ивановичъ**, въ 1691 г. ѣздилъ въ Москву и получилъ царскаго жалованья „сукна кармазину 5 арш. да тафту“; презвитеръ Святопречискій Кролевецкій (1694—1698); намѣстникъ протопопіи Кролевецкой (1698); священникъ Кролевецкій (1703); священникъ (1707—1713); 12 февр. 1694 года купилъ у Корнѣя Ѳедоровича Хасаненка, жителя Кролевецкаго, дворъ въ Кролевцѣ за 80 золотыхъ; 15 дек. 1707, вмѣстѣ съ братьями **Яковомъ** и **Дементіемъ**, получилъ подтвердительный универсалъ на имѣнія отца: млинъ подъ м. Кролевцомъ на р. Свиднѣ о 2 колахъ, другой—на той-же рѣчкѣ, ниже, о 3 колахъ, двѣ мельницы на рч. Быстрикѣ подъ с. Быстрикомъ, на 2 мельницы на рч. Ретикѣ и на р. Рети, причемъ послѣдняя называлась „Красной Горкой“, и различные „лѣса, гаи, поля, сѣножати и иные грунта, какъ купленные, такъ и издавна занятые“; † до янв. 1729 . . . . . 3.

Ж. . . . .

5. **Яковъ Ивановичъ**, „его милость панъ“ (1704—1706); „значный товаришъ войсковый“ (1709); сотникъ Кролевецкій (нояб. 1712—1713); 5 іюля 1704 г. купилъ у Лукьяна Панченка, жителя с. Ал-

*) Генеалогическія замѣтки Якова Марковича 1729 г. (рукопись П. Я. Дорошенка).

тыновки и товарища сотни Кролевецкой, половинную часть въ млинѣ на р. Тереховкѣ и греблѣ въ с. Алтыновкѣ за 200 золот.; 21 мая 1706 г. купилъ у своего свойственника Петра Жуковскаго грунты въ с. Добротовѣ за 50 копъ; 25 авг. 1709 г. получилъ гетманскій универсалъ на с. Подоловъ; въ тотъ же день получилъ гетманскій универсалъ на три млина: на р.р. Свиднѣ, Ретѣ, рч. Ретикѣ и на купленный Тереховскій млинъ съ грунтами; † до янв. 1714 г. . . . . 3.

Ж. **Евдокія** . . . . . 21 янв. 1714 г. получила гетманскій универсалъ на имѣнія мужа: с. Подоловъ, млинъ-вешнякъ о 2 колесахъ подъ г. Кролевцомъ на р. Свиднѣ, млинъ на р. Рети о 2 колесахъ, другой млинъ на р. Ретикѣ о 2 колахъ, млинъ Тереховскій объ 1 колесѣ съ хуторомъ и грунтами и млинъ-вешнякъ объ 1 колесѣ ниже того хутора на р. Тереховой; въ монашествѣ **Евфросинія** (1722—1727) *); † до янв. 1729.

6. **Дементій (Доментіанъ, Демьянъ) Ивановичъ,** знатный товарищъ войсковой (1708); намѣстникъ Кролевецкій (сент. 1711); протопопъ Воронежскій и Кролевецкій; 20 дек. 1708 г. получилъ гетманскій универсалъ на слободку Грузскую, часть посполитыхъ людей въ с. Подоловѣ, млинъ на р. Рети въ с. Быстрикѣ о 3 колесахъ, млинъ на р. Свиднѣ подъ г. Кролевцомъ о 2 колесахъ и на полученный отъ тестя его Романа Лазаревича въ посагъ за женою млинъ на р. Осотѣ о 2 колесахъ; † до 1717 . . . . . 3.

Ж. **Анастасія Романовна Лазаревичъ,** дочь Нѣжинскаго полкового судьи (1710—1726); продала на р. Осотѣ млинъ, называемый Бражинскій, Семену Лукьяновичу, священнику Клишковскому.

— **Ульяна Ивановна,** 8 іюн. 1734 г. уступила своему сыну Григорію Огіевскому три двора въ Кролевцѣ; въ авг. 1749 г. составила духовное завѣщаніе . . . . . 3.

За **Павломъ Ивановичемъ Огіевскимъ,** сотникомъ Кролевецкимъ (1720—1722); † въ Сулацкомъ походѣ.

— **Анна Ивановна,** † 9 авг. 1743 г., погребена въ церкви св. Духа въ Ромнахъ, вмѣстѣ съ мужемъ . . . . . 3.

За **Андреемъ Марковичемъ Марковичемъ,** генеральнымъ обознымъ; † 3 янв. 1747 г., погребенъ съ женою.

— **Февронія Ивановна** **); † до янв. 1729 г. . . . . 3.

За **Михаиломъ Ольховскимъ** **), намѣстникомъ Кролевецкой протопопіи, † до янв. 1729 г.

---

*) А. М. Ю., Черниг. Палаты, оп. 10, в. 9, № 191.

**) Генеалогическія замѣтки Якова Марковича 1729 г. (рукопись П. Я. Дорошенка).

— **Ѳеодора Ивановна**, упоминается въ духовномъ завѣщаніи отца; повидимому—одно лицо съ предыдущей . . . . . 3.

V.

7. **Александръ Павловичъ**, намѣстникъ Кролевецкій (іюль 1708 г.); священникъ (1727); 20 апр. 1727 г. купилъ за 10 талярей у Ѳедора Дубневича и жены его Анны Яковлевны „дворецъ Селедковщину“ въ Кролевцѣ . . . . . 4.

— **Прасковья Яковлевна**, за нею всѣ имѣнія отца; † до января 1741 г. . . . . 5.

За (1729) **Степаномъ Степановичемъ Бутовичемъ**, бунчуковымъ товарищемъ; † 1746; его 1-я жена.

8. **Степанъ Дементьевичъ**, † до 1732 *) . . . . . 6.

— **Марина Дементьевна (Демьяновна)**; единственная дочь; за нею всѣ имѣнія отца; 1 іюня 1732 г. духовнымъ завѣщаніемъ своимъ все имѣніе отдала мужу и дѣтямъ . . . . . 6.

За (1728) **Ѳедоромъ Александровичемъ Чуйкевичемъ**, бунчуковымъ товарищемъ (1752).

VI.

9. **Яковъ Александровичъ**, род. около 1705 г.; священникъ Кролевецкой соборной церкви Рождества Богородицы (1738—1768) . 7.

Ж. **Пелагея Никитична** . . . . . ,род. около 1712 г. **).

— **Марія Александровна**, род. около 1718 г.; дѣвица въ 1738 г. 7.

— **Прасковія Александровна**, род. около 1723 г.; упоминается въ 1738 г. . . . . 7.

VII.

10. **Дмитрій Яковлевичъ**, войсковой канцелярист (1765—1768); 20 мая 1780 г.—войсковой товарищъ; то-же въ 1786 г.; ратманъ Кролевецкаго магистрата (1783); жилъ въ с. Андреевкѣ, Кролевецкаго у. (1783); въ 1786 г.—бездѣтенъ; 12 сент. 1765 г. купилъ у своего швагра Кролевецкаго сотника Григорія Огіевскаго садъ на Кошуновкѣ за 20 рублей . . . . . 9.

Ж. **Татьяна Захаровна Мажуга-Быковская**, дочь сотеннаго есаула.

11. **Иванъ Яковлевичъ**, войсковой канцелярист (1766); 26 іюл. 1782 г.—войсковой товарищъ; то-же въ 1786 г.; ратманъ Кролевецкаго магистрата (1783); жилъ въ Кролевцѣ (1783); въ 1783 г.

---

*) А. М. Ю., Кролевецкаго уѣзднаго суда, оп. 4, в. 1, № 4.

**) Исповѣдныя вѣдомости Кролевецкой протопопіи за 1738 г.

бездѣтенъ; ему приходился ближайшимъ родственникомъ Ѳедоръ Ивановичъ Микишенко, называвшійся также Желѣзнякомъ и Довгалювскимъ, сынъ товарища сотни Кролевецкой . . . . . 9.

Ж. **Анна Михайловна Галабудская**, дочь священника.

12. **Николай Яковлевичъ**, священникъ (1786) . . . . . 9.

Ж. **Анна . . . . . Соломка**, дочь войскового товарища.

— **Ульяна Яковлевна** . . . . . 9.

За **Иваномъ Павловичемъ Сердюковымъ**, войсковымъ товарищемъ, засѣдателемъ Кролевецкаго нижняго земскаго суда (1783).

— **Устина Яковлевна** . . . . . 9.

За **Тимоѳеемъ . . . . Масютинымъ**, войсковымъ товарищемъ, † до 1783.

VIII.

13. **Иванъ Ивановичъ**, род. въ 1783—1786 г.г. . . . . 11.

14. **Александръ Николаевичъ**, упоминается въ 1786 г. . . 12.

Къ этому же роду принадлежитъ слѣдующая вѣтвь:

I.

1. **Денисъ Маковскій** *), житель м. Воронежа, въ 1722 г. имѣлъ судебное дѣло съ Демьяномъ Маковскимъ (№ 6 первой вѣтви).

II.

2. **Мокій Денисовичъ** . . . . . 1.

III.

3. **Самонъ Мокіевичъ**, поручикъ Архангелогородскаго пѣхотнаго полка (1783); 19 января 1784 г.—коллежскій ассесоръ; то-же въ 1792 г.; почтмейстеръ въ г. Суражѣ (1792); за нимъ Мглинскаго у. въ с. Есимонтовкѣ, слоб. Полховкѣ и хут. Рудневскомъ обоего пола 550 душъ и Стародубовскаго у. въ сл. Долотнѣ (?) обоего пола 120 душъ (1783); за нимъ въ с. Есимонтовкѣ, Высокомъ, Неполовкѣ (?), Осколковѣ, слободкахъ Полховкѣ, Долотнѣ и хуторѣ Рудневскомъ м. п. 306, ж. п. 350 душъ (1786); его роднымъ племянникомъ былъ губ. регистраторъ Несторъ Ярошевскій (1791) . . 2.

---

*) №№ 5, 6, 7 и 8 показали его сыномъ № 3-го 1-ой росписи, но это, повидимому, свѣдѣніе ошибочное.

Ж. **Евфросинія Ивановна Есимонтовская**, дочь бунчуковаго товарища.

4. **Акимъ Мокіевичъ**, колл. регистраторъ (1796); съ братьями **Моисеемъ**, **Василіемъ** и **Прокофіемъ** внесенъ 16 октября 1796 г. въ VI часть родосл. книги Новгородсѣверскаго намѣстничества . . 2.

Ж. . . . .

5. **Моисей Мокіевичъ**, канцелярист̀ъ (1796) . . . . . 2.

6. **Василій Мокіевичъ** (1796) . . . . . 2.

7. **Прокофій Мокіевичъ**, губернскій секретарь, секретарь Суражскаго нижняго земскаго суда (1807—1812) . . . . . 2.

IV.

8. **Ѳедоръ (Ѳедотъ?) Самоновичъ**, род. около 1779 года; упоминается въ 1786 г. . . . . 3.

9. **Иванъ Самоновичъ**, род. около 1780 г.; помѣщикъ, житель Суражскаго у. (1809) . . . . . 3.

10. **Ѳаддей Самоновичъ**, род. около 1781 . . . . . 3.

— **Ольга Самоновна**, род. около 1771 г.; † 15 окт. 1861 г., 90 лѣтъ въ с. Овчинцѣ, Сураж. у., гдѣ и погребена . . . . . 3.

За **Иваномъ Степановичемъ Есимонтовскимъ**, губернскимъ секретаремъ, род. около 1773 г.

— **Ироида (Ирина?) Самоновна**, род. около 1782 г. . . . . 3.

— **Софія Самоновна** . . . . . 3.

За **Иваномъ Филипповичемъ Пузикомъ**, штабсъ-капитаномъ (1832).

11. **Николай Акимовичъ**, титул. совѣтникъ (1857); коллежскій ассесоръ (1875) . . . . . 4.

V.

12. **Дмитрій Николаевичъ**
13. **Павелъ Николаевичъ**
14. **Николай Николаевичъ**

упоминаются въ 1857 г. . . . . 11.

Въ роспись не вошли:

1. **Евдокія Маковсковна**, за: 1) **Никитой Калиновскимъ**, жителемъ Кролевецкимъ (1716) † до 1720 г.; 2) (1720) **Иваномъ Несторовичемъ**, Роменскимъ городовымъ атаманомъ, получившимъ 14 дек. 1720 г. гетманскій универсалъ на имѣнія жены въ Кролевцѣ (Рум. Опись Малор., п. Нѣж., т. 61).

2. **Иванъ Антоновичъ М.**, род. около 1781 г.; колл. регистраторъ (1836); за нимъ въ м. Воронежѣ, Глуховскаго у., гдѣ и жилъ, 7 дес. земли (1836). Ж. **Маріанна Бардакова**, дочь дворянина.

— **Прасковія Ивановна**, род. около 1818 г. . . . . 1.

— **Елена Ивановна**, род. около 1819. . . . . 1.

— **Евфросинія Ивановна**, род. около 1823. . . . . 1.

— **Марія Ивановна**, род. около 1826. . . . . 1.

— **Ольга Ивановна**, род. около 1830. . . . . 1.

3. **Семенъ Никитичъ М.**, сынъ губернскаго регистратора, именовавшагося изъ дворянъ; въ службѣ съ 23 нояб. 1820 г. канцеляристомъ въ Глуховскомъ Земскомъ Судѣ; съ 1841 г. секретарь Грузино-Имеретинской Синодальной Конторы по 2-му отдѣленію; съ 1845 г.—колл. ассесоръ; 16 янв. 1849 г.—уволенъ отъ службы; жилъ въ Петербургѣ (1850); холостъ въ 1849 г.

4. **Михаилъ Даниловичъ М.**, за родителями въ г. Прилукѣ родовыхъ 100 дес. земли и два деревянныхъ дома; род. около 1833 г.; канцелярскій служитель Кобелякскаго Земскаго Суда (1854).

5. **Василій Даниловичъ М.**, братъ предыдущаго; род. около 1830 г.; канцелярскій служитель Прилукскаго Земскаго Суда (1854).

Имѣетъ-ли отношеніе къ помѣщенному роду Маковскихъ извѣстная художественная семья Маковскихъ,—неизвѣстно.

Максимовичи.

Существуетъ много родовъ этого имени, различнаго происхожденія. Помѣщаемъ наиболѣе древніе изъ нихъ.

1. Потомство Максима Васильковскаго *). (Максимовичи-Васильковскіе).

I.

1. **Максимъ Васильковскій,** въ 1650-хъ годахъ жилъ въ городѣ Нѣжинѣ; „арендарь Печерскій“ (1676) **); обыватель Печерскій, „въ дѣлѣ войсковомъ около выбранья индукты працуючій“, находился у гетмана Мазепы „въ оборонѣ“ (1688—1690); 5 іюн. 1690 года получилъ гетманскій универсалъ: „Ознаймуемъ, ижъ с певныхъ респектовъ и для частой намъ въ войсковыхъ потребахъ выгоди дознанной, маючи мы до пана Максима, обывателя Кіевопечерского, и до сыновъ его всѣхъ ласкавую нашу прихильность, беремо его самого и сыновъ его пана **Василя,** пана **Петра** и пана **Дмитрія Максимовичовъ** подъ нашу гетманскую оборону, и всѣ ихъ домы, хутори, млины, гдѣ колвекъ въ якомъ полку власнимъ своимъ коштомъ набутіе маютъ, отъ всякихъ повинностей войсковыхъ и мѣскихъ чинячи волними, при нихъ заховуемъ“; † между 1694—1698 г.

Ж. **Анна** (?) **Михайловна** ***) . . . . . .

---

*) Роспись дополнена свѣдѣніями, полученными отъ Петра Викторовича Новицкаго. Опытъ обработки относящихся къ потомству Максима генеалогическихъ данныхъ составленъ Иннокентіемъ Клавдіевичемъ Максимовичемъ (№ 88): „Сборникъ свѣдѣній о родѣ Максимовичъ“. Рига, 1897. Стр. 143)съ портретами и таблицами.

**) Т. е. держалъ аренду (имѣлъ на откупѣ шинки и сборы) въ м. Печерскѣ, гдѣ находится Кіево-Печерская Лавра. Его собственноручная подпись имѣется на документѣ № 69 Музея имени В. В. Тарновскаго Черниговскаго Губернскаго Земства. По мѣсту своего жительства былъ извѣстенъ также подъ именемъ Максима Печерскаго.

***) По другимъ свѣдѣніямъ жену Максима Васильковскаго звали Евфросиніей; митрополитъ Іоаннъ поминалъ свою мать „Евфросинію“.

II.

2. **Іоаннъ Максимовичъ,** род. въ Нѣжинѣ въ янв. 1651 г.; архіепископъ Черниговскій (1697—1711); митрополитъ Тобольскій (1711—1715); † 10 іюня 1715 г. въ Тобольскѣ; 26 мар. 1698 г. продалъ генеральному писарю Василію Кочубею млинъ Яцковъ на р. Ретѣ близъ с. Быстрика за 60 золотыхъ; 26 мар. 1701 г. гетманъ Мазепа выдалъ ему слѣдующій любопытный универсалъ: „Ясне в Богу преосвященній его милость отецъ Іоанъ Максимовичъ, архіепископъ Черніговскій и Новгородскій, мѣючи данніе себѣ доброволние разніе записи, права и мунимента от Ивана Яхимовича, жителя Черниговского, на рудню, прозиваемую Неданчицкую, на рецѣ Ворснѣ, в сотнѣ Любецкой, в селѣ Неданчичах знайдуючуюся, которую некгдисъ отецъ его небожчикъ Григорій Яхимовичъ, войтъ Черніговскій, купленним способомъ от Максима Лейби набивши, зо всѣмы до неи приналежними кгрунтами, даючи певную до скарбу войскового щорочную квоту, в своей поссессіи держалъ, и просил насъ, гетмана, о надане и потвержене тоей помянутой руднѣ до катедры своей архіепископской Черніговской, для помощи вновъ фундуючойся тамъ каменной звонници и для удоволствования скудостей всяких катедралних. Мы прето гетманъ, видячи многое иждивение ку благолѣпию церковному от его милости отца архіепископа Черніговского ронячоеся, яко благоисполнителной нашой прошению его милости желателному скутечной не отмовляемъ учинности, такъ и тую помянутую рудню Неданчицкую и людей, при оной живущихъ, в зуполную поссессію, моць и владзу, зо всѣми з неи приходамы и пожитками належачимы и з послушенствомъ тихъ Неданчицкихъ людей, до гаченя греблѣ тамошней в помощъ потребнихъ, сим унѣверсаломъ нашим ствержаемъ и надаемъ, под такою кондиціею: абы его милость що року з тоей своей руднѣ до скарбу войскового казалъ давати дванадцат возков желѣза доброго гнучого, от якой дачи на сей тилко еденъ рокъ его милости уволняем з тих мѣръ, же на направу и на реставроване онои жъ руднѣ будетъ его милость коштъ свой ложити“ *) . . . . . 1.

3. **Василій Максимовичъ,** былъ полковникомъ компанейскаго полка и Переяславскимъ наказнымъ полковникомъ; владѣлъ сел. Малой Каратулью и хуторомъ Максимовичевскимъ въ Переяславскомъ полку; жилъ въ Переяславѣ (1688); 25 мар. 1676 г. купилъ

*) Имп. Академіи Наукъ Рукописное Отдѣленіе, Румянцовская генеральная Опись Малороссіи, полкъ Черниговскій, томъ 6.

у Якима Головченка, знатнаго товарища полку Переяславскаго, за 40 золотыхъ „грунтъ фолварковій въ с. Дѣвичкахъ з гаемъ и ставомъ водянимъ, на которомъ для ловленія риби и ѣзки ставить можно“; 16 янв. 1679 г. купилъ сѣножать подъ с. Козинцами, прозываемую Дубовый Кутъ, отъ Григорія Врублевскаго, козака Переяславскаго полка, за 50 золотыхъ; 24 іюн. 1679 г. купилъ у Домны Зражевской за 150 зол. половину млина въ Глемязовѣ на р. Супоѣ (этотъ млинъ ранѣе принадлежалъ Процихѣ Куцихѣ); 3 апр. 1683 г. купилъ у законника Софонія Даниловича за 200 золотыхъ млинъ на р. Трубежѣ подъ Переяславомъ; этотъ млинъ принадлежалъ ранѣе Ивану Шимашенку, жолнеру войска Запорожскаго, и былъ утвержденъ за нимъ привиллегіею короля Яна-Казиміра отъ 9 мая 1650 г. *); кромѣ того, владѣлъ грунтомъ и пляцомъ въ Переяславѣ, купленными 4 іюл. 1662 года отцомъ Яковомъ Семеновичемъ, маляромъ Переяславскимъ, за 140 золотыхъ у Осифа Пашкевича, и фольваркомъ подъ Переяславомъ, „подлѣ старой цегелнѣ“, который купленъ былъ 23 нояб. 1687 г. у Ѳеодоры Яковихи Иваномъ Павловичемъ, гречиномъ и жителемъ Кіевопечерскимъ; 21 янв. 1688 г. получилъ слѣдующій универсалъ гетмана Мазепы: „Ознаймуемъ..... ижъ яко самого пана **Максима Васильковскаго,** обивателя мѣстечка Печерского, выгодного намъ человѣка и въ дѣлѣ войсковомъ около выбранья индукты працуючого, маемо мы в нашей гетманской оборонѣ, такъ респектомъ тоей его годности, и дѣтей его подъ тую-жъ нашу рейментарскую беремо оборону, позволяючи сыновѣ его, пану Василевы Максимовичу, въ дворѣ его, въ Переясловлѣ будучомъ, бити свободне, фолварками и всѣми кгрунтами владѣти и пожитки належитіе привлащати з онихъ зуполне, гдѣ и млини его, одинъ на рѣкѣ Трубежу, на гребли средней мѣской Переясловской, о трохъ колахъ, другій—въ Глемязовѣ, на рѣцѣ Супои, о двухъ колахъ, будучіе, респектомъ тоей отца его ку намъ зичливости и выгоды, при немъ, пану Василевѣ Максимовичу, заховуемъ, такое учинивши постановлене, же онъ съ тихъ своихъ млиновъ войсковыхъ розмѣровъ отбѣрати и на свои пожитки оборочати маетъ цале“; въ 1690 г., вмѣстѣ съ отцомъ, принятъ въ гетманскую оборону (см. № 1); † 1698, на урочищѣ Кодымѣ: „оппонуючися за

*) На основаніи этой купчей можно съ большой вѣроятностью предположить, что Иванъ Шимашенко не былъ отцомъ Максима Васильковскаго, какъ то предполагалъ А. М. Лазаревскій (Опис. Стар. Малор., т. II. стр. 28).

достоинство монаршое, попался в руки бесурменскіе и на Кодимѣ усѣченіемъ головы животъ свой окончилъ“. . . . . 1.

Ж. **Ѳеодосія** . . . . .

4. **Петръ Максимовичъ**, въ 1690 г., вмѣстѣ съ отцомъ, принятъ въ гетманскую оборону (см. № 1); „значній товаришъ войсковый“ (1704); жилъ въ Переяславѣ (1704); владѣлъ с. Козинцами; построилъ церковь въ с. Козинцахъ; † до апр. 1711 г. . . . . 1.

5. **Дмитрій Максимовичъ**, Нѣжинскій полковой писарь (1682—1692) и полковой судья (окт. 1690); бывшій Нѣжинскій полковой писарь (1695); генеральный бунчучный (1703—1708); одинъ изъ главнѣйшихъ единомышленниковъ Мазепы; въ 1710 г. сосланъ въ Архангельскъ; въ 1690 г., вмѣстѣ съ отцомъ, принятъ въ гетманскую оборону (см. № 1); до 1697 г. продалъ за 400 „битыхъ талярей“ два камня мучныхъ, прозываемыхъ Лопатинскіе, на р. Сновѣ, подъ с. Дирчиномъ въ полку Черниговскомъ, „о двохъ клѣткахъ знайдуючіеся“, бывшему Дѣвицкому сотнику Василію Селецкому; 1 окт. 1695 г. получилъ слѣдующій гетманскій универсалъ: „Респектуючи мы на явную къ намъ, гетмановѣ, зичливость и приличную до дѣлъ войсковыхъ способность пана Димитрія Максимовича, бывшаго писара полкового Нѣжинского, а теперъ значного товариша войскового, надаемъ ему два селцѣ: едно—въ сотнѣ полковой Нѣжинской будучое, именуемое Черняховку, а другое—въ сотнѣ Прохорской, прозываемое Бурковку, до ласки нашой войсковой, которому цале позволяемъ отъ войтовъ тихъ селецъ и всѣхъ громадскихъ людей тамошнихъ всякое отбѣрати послушенство, якъ въ работизнахъ, такъ и взяткахъ роковое повинности належачихъ“; 8 мая 1703 г. (въ м. Басани) получилъ гетманскій универсалъ: „Респектуючи мы на значные въ войску Запорожскомъ праци, услуги и заслуги пана Димитрія Максимовича, бунчучного енералного, прежде уряду нынѣшнего роненные и теперъ з уконтентованемъ нашимъ отъправуемые, надаемо ему въ поссесію и зуполную владзу село Дорогинку, въ полку Нѣжинскомъ лежачое, з всѣми до онаго належними кгрунтами“; 24 февр. 1708 года купилъ у Герасима Дарагана, сотника наказного Ичанскаго, лѣсъ подъ Ичнею въ Томашовкѣ за 100 талярей; † 1732, въ ссылкѣ въ Архангельскѣ *) . . . . . 1.

Ж. (1692) **Татьяна Ѳедоровна Сулима**, дочь Переяславскаго полковника.

---

*) Въ т. I, стр. 68, № 16, ошибочно сказано, что онъ † 1723.

6. **Григорій Максимовичъ,** съ 1680 г. протопопъ Успенской соборной церкви въ Переяславѣ; владѣлъ с. Ерковцами въ Переяславской полковой сотнѣ, по гетманскому универсалу 1711 года, данному ему „за праци и услуги церковскіе“; † 1711 . . . . . 1.

7. **Михаилъ Максимовичъ,** бунчуковый товарищъ; † 1712 . . . 1.

Ж. **Анна Михайловна** . . . . . .

8. **Антонъ Максимовичъ,** житель Кіевопечерскій (1693); знатный товарищъ войсковой (1711—1716); бунчуковый товарищъ (1724); 12 янв. 1693 г. получилъ слѣдующій универсалъ гетмана Мазепы: „Суплѣковалъ до насъ панъ Антоній Максимовичъ, житель кіевопечерскій, просячи подтвержателного унѣверсалу нашего на кгрунта купленние, поля, лѣси, сѣножати и дуброви, въ Любецкомъ уездѣ, на урочищи, Смолѣговци прозиваемомъ, зъ килкома людми, тамъ-же, въ Смолѣговци, осаженнимы, якіе то ему, Антонию, тіе всѣ іменованние кгрунта отъ небожчика тестя его Стефана Отроховича, бывшого войта Чернѣговского, суть лекгованы и въ вѣнѣ за его, Антона, женою отданы, съ купнимъ правомъ и ствержаючою монаршою іхъ царскаго пресвѣтлаго величества грамотою; теди мы, принявши у себе его, Антония, прозбу, подтвержаемъ симъ нашимъ унѣверсаломъ до уживання спокойного тие всѣ вишей менованние, въ Любецкомъ уездѣ лежачие, кгрунта, яко такъ естъ“; 14 окт. 1711 г. получилъ гетманскій универсалъ на владѣніе м. Монастырищемъ; въ 1711 г. получилъ гетманскій универсалъ на с. Малую Старицу, Барышевской сотни; 10 янв. 1716 г. получилъ гетманскій универсалъ „на кгрунта, яко то млинъ, поля, лѣсы, сѣножаты и дубровы въ Любецкомъ уезде, на урочищи, Смолѣговци прозиваемомъ, зъ людми, тамъ же осаженнимы, въ вѣнѣ отъ небожчика Стефана Отроховича, тестя его, по женѣ доставшиеся“; за нимъ въ м. Монастырищѣ 12 дворовъ (1724); † въ 1728 г. въ д. Смолѣговкѣ . . . . . 1.

Ж. **Елена Степановна Отроховичевна,** † 1752, дочь Черниговскаго войта; за нею съ дѣтьми въ дер. Смолѣговкѣ 7 дворовъ и мельница на р. Смолѣговкѣ объ одномъ колѣ мучномъ (1730); въ февр. 1733 г. составила духовное завѣщаніе.

III.

9. **Леонтій Васильевичъ,** войсковой товарищъ (1734—1745); по „калѣтству“ своему не служилъ; 9 янв. 1734 г. получилъ слѣдующій оборонный универсалъ гетмана Апостола: „Объявляемъ симъ нашимъ универсаломъ, ижъ войсковый товаришъ панъ Леонтій Максимовичъ въ поданной намъ своей суплѣцѣ выразилъ, что

отецъ его Василь Максимовичъ, въ непоколебимой вѣрности ко всероссійскому престолу обрѣтаясь, на службѣ монаршой на Кодимѣ отъ непріятелей усѣченіемъ головы животъ свой окончилъ, а онъ, суплѣкуючій, понеже за калѣтствомъ своимъ службъ никакихъ во взросту дѣтей своихъ не можетъ, того ради просилъ онъ, панъ Леонтій Максимовичъ, чтобъ ему, не могущому за калѣтствомъ его службъ войсковыхъ отправлять, свободно было въ полку Переяславскомъ, на грунтахъ своихъ, прожить, жаднихъ ни от кого не узнаючи обидъ, нашой себѣ протекціи и оборони. Ми прето гетманъ и кавалеръ, респектуючи на вѣрнорадителніе отца суплѣкуючого, покойного Василія Максимовича, который, оппонуючися за достоинство монаршое, попался в руки бесурменскіе и на Кодимѣ усѣченіемъ головы животъ свой окончилъ, въ войску Малороссійскомъ отъправленіе службы, а барзѣй призирая на его калѣтство, за которымъ службъ войсковихъ до взросту дѣтей своихъ отправлять не можетъ,—прыймуемъ его, пана Леонтія Максимовича, въ нашу гетманскую протекцію и оборону, и яко сей нашъ з войсковой енеральной канцеляріи велѣли выдати универсалъ, такъ пилно приказуемъ, аби полковникъ Переясловскій, старшина тамошняя полковая, показанные сотники (Терехтимировскій и Глемязовскій) ни в чемъ до его, пана Леонтія Максимовича, не интересовались и до войсковыхъ службъ до зросту дѣтей его, такожъ до градскихъ повинностей, понеже онъ, панъ Максимовичъ, войскового званія человѣкъ,—не притягали и жаднихъ обидъ и трудностей ему, пану Леонтію Максимовичу, не затѣвали, а особливо дому его, въ которомъ жительство имѣетъ, въ постои никому не отводилы, мѣти хочемъ и рейментарско приказуемъ“; 10 янв. 1734 г. получилъ гетманскій универсалъ на грунта и млины, купленные его отцомъ (№ 3) 25 мар. 1676, 16 янв. 1679, 24 іюн. 1679 и 3 апр. 1683 г. и доставшіеся его отцу по купчимъ 4 іюл. 1662 и 23 нояб. 1687 г.г. (см. № 3). † 25 февр. 1745 г. и погребенъ въ Глуховскомъ Успенскомъ дѣвичьемъ монастырѣ (сообщ. П. Я. Дорошенко) . . . . . 3.

Ж. **Евдокія Васильевна** . . . . . , во 2-мъ бракѣ (съ 1749 г.) за **Григоріемъ Лукичемъ Лукашевичемъ**, Переяславскимъ полковымъ есауломъ (1735—1752); его 2-я жена.

10. **Іосифъ Васильевичъ**, † бездѣтнымъ . . . . . 3.

11. **Иванъ Петровичъ**, войсковой канцелярисгъ, въ 1708 г. пошелъ за Мазепою въ Бендеры и здѣсь получилъ отъ гетмана Филиппа Орлика званіе генеральнаго писаря; въ 1715 г. вернулся

въ Малороссію, откуда былъ переселенъ въ Москву; † 1 августа 1732 г. въ Москвѣ . . . . . 4.

12. **Степанъ Петровичъ,** при Скоропадскомъ служилъ въ Генеральной Войсковой Канцеляріи, „при которой по указамъ гетмана Апостола при переводѣ книгъ правныхъ шесть годъ неотлучно и безсмѣнно найдовался“; войсковой товарищъ (1729); въ 1735 г. принятъ подъ бунчукъ; въ ноябрѣ 1738 г. уволенъ отъ всѣхъ службъ по старости и дряхлости и „ради цынготной болѣзни, подагри и колки гемороидалисъ, которая называется утѣсненіе кровѣ въ печенѣ“; 21 апр. 1711 г., осиротѣвъ по отцу, взятъ гетманомъ Скоропадскимъ подъ оборону и за нимъ утверждены „Круповскіе млины, нижей млиновъ пановъ Полуботковыхъ, на р. Трубежѣ, о шести колахъ, дворъ въ Гелмязовѣ, млинокъ въ Комаровкѣ, хуторъ въ с. Козинцахъ (въ 1730 г. владѣлъ этимъ селомъ), хуторъ въ Переяславѣ за Илтицею“ и другіе грунты; универсаломъ 2 мар. 1729 г. гетманъ Апостолъ также взялъ его въ свою оборону и утвердилъ за нимъ: млины Круповскіе на р. Трубежѣ о шести колахъ, млинъ Карповскій, дворъ въ Гелмязовѣ, млинокъ въ с. Комаровкѣ съ хуторомъ, подсосѣдками и озеромъ Петрицкимъ (?), хуторъ въ с. Козинцахъ съ подсосѣдками, хуторъ въ Переяславѣ надъ рѣчкою Илтицею и хуторъ на Журавцѣ“; имѣнія его перешли къ сестрѣ его Еленѣ Исаевичевой; † до 1750 г., бездѣтнымъ *) . . . . . 4.

Ж. (1721) **Евдокія Лукинична Петровская** **), дочь Переяславскаго полкового писаря.

— **Елена Петровна,** о ея имѣніяхъ см. „Малор. Родосл.“, т. II, стр. 230, № 4; жива въ 1750; † до мая 1760 г. . . . . 4.

За: 1) **Василіемъ Каневцомъ**;

2) **Исаемъ Денисовичемъ,** сотникомъ Барышевскимъ (1718—1728), родоначальникомъ Исаевичей, † около 1730 г.

13. **Ѳедоръ Дмитріевичъ**, въ службѣ съ 1713 года; въ 1721 г. зачисленъ л.-гв. въ Семеновскій полкъ; сержантъ (1732); съ 1734 г.—прапорщикъ (коммиссаръ) этого полка; съ 1737 г.—поручикъ этого-же полка; по указу 23 сент. 1741 г. назначенъ Стародубовскимъ полковникомъ; на этомъ урядѣ оставался до смерти; въ Лиф-

---

*) Гр. Г. А. Милорадовичъ ошибочно считаетъ Марію Степановну Максимовичъ, бывшую: 1) за Александромъ Петровичемъ Корецкимъ и 2) Иваномъ Петровичемъ Кулябкою, дочерью № 12-го (Родословная дворянъ Максимовичей-Васильковскихъ, Черниговъ, 1890, стр. 2); см. ниже.

**) А. Лазаревскій, „Изъ семейной хроники Берловъ“, Кіев. Стар. 1899 года, I, стр. 101—133; Опис. Стар. Малороссіи, т. I, стр. 97.

ляндскомъ походѣ 1746 года содержалъ надъ Малороссійскими полками главную команду; 29 янв. 1752 г. получилъ универсалъ на войсковыя свободныя села и деревни: въ Бакланской сотнѣ—с. Ковалевъ, дер. Дягово, Рудню, Журавлевъ, Пукосино, въ полковой сотнѣ—д. Невзоровъ, Кропивну, въ Новомѣстской сотнѣ—с. Жовнецъ и Козаричи, всего по ревизіи 1751 г. 55 дворовъ и 9 бездворныхъ хатъ; † 1756 (между 9 февр. и 8 марта этого года). 5.

Ж. **Матрона Алексѣевна Плотная,** † до 1779; дочь значковаго товарища Стародубовскаго полка; въ 1-мъ бракѣ была за бунчуковымъ товарищемъ **Лукою Андреевичемъ Марковичемъ,** † до 1747 г., въ 3-емъ (1767)—за **Ѳедоромъ Панковскимъ**, бунчуковымъ товарищемъ *).

14. **Иванъ Дмитріевичъ,** жилъ въ Москвѣ (1728); служилъ л.-гв. въ Измайловскомъ полку поручикомъ; кабинетъ-курьеръ, † убитъ въ Турецкую войну . . . . . 5.

15. **Василій Дмитріевичъ,** род. 1703 (?); войсковой товарищъ (1736—1738); универсаломъ Генеральной Войсковой Канцеляріи 27 апр. 1738 г. опредѣленъ сотникомъ Волынскимъ (Черниговскаго полка), „ради войсковыхъ его службъ“, на мѣсто отставленнаго отъ этого уряда Тихона Никифорова; былъ сотникомъ Волынскимъ еще въ мартѣ 1743 г.; 19 іюн. 1736 г. купилъ у козака сотни Волынской Ивана Романовича Чумаченка съ братаничемъ его Романомъ Ясковичемъ, жителей с. Чернотичъ, два двора въ этомъ селѣ, грунты, бортную отчину и млинъ-вешнякъ о двухъ колахъ на рч. Хребетной за 1,000 рублей; 28 сент. 1742 г. купилъ у Андрея Боголюба, жителя и атамана с. Козляничъ, дворъ шинковый въ с. Волынкѣ съ будовлею и огородомъ за 27 рублей; † до 1750 . . . . . 5.

Ж. **Ксенія Аѳанасьевна** . . . . . , во 2-мъ бракѣ (1750) за **Михаиломъ Павловскимъ**, войсковымъ канцеляристомъ (1750—1751), жителемъ с. Чернотичъ (1751).

— . . . . . **Дмитріевна** . . . . . 5.

За (1727) **Николаемъ Владиславовичемъ (Владиміровичемъ) Бороздною,** бунчуковымъ товарищемъ † 1757.

16. **Владиміръ Григорьевичъ,** житель Переяславскій (1730); войсковой товарищъ, владѣлъ с. Ерковцами, 30 дворовъ (1730); † до 1756 . . . . . 6.

Ж. **Марія Павловна Герцикъ,** дочь Полтавскаго полковника.

---

*) Румянц. Генер. Опись Малор., полкъ Стародубовскій.

— **Марія Григорьевна** † 12 дек. 1729 г. „передъ свѣтомъ“ и погребена въ церкви св. Михаила (въ Глуховѣ?) . . . . . 6.

За **Василіемъ Яковлевичемъ Жураковскимъ**, генеральнымъ есауломъ † 1730; его 2-ая жена.

17. **Семенъ Михайловичъ**, род. около 1695 г., войсковой канцеляристъ (1719); съ 5 авг. 1719 г.—сотникъ Чорнусскій (Лубенскаго полка) по выбору; въ 1723 г., кромѣ того, былъ наказнымъ сотникомъ Сенчанскимъ; подписалъ извѣстныя Коломацкія челобитныя Павла Полуботка (1723); въ дек. 1722 г. назначенъ Генеральной Войсковой Канцеляріей „для оконченя Почеповского межеваня“; былъ въ Терковскомъ походѣ (1724—1725); съ 19 іюн. 1731 г.—Лубенскій полковой судья (изъ сотниковъ Чорнускихъ); на этомъ урядѣ былъ до своей кончины; 24 іюн. 1721 г. получилъ гетманскій универсалъ на с. Бондари; † 1743 *) . . . . . 7.

Ж. **Татьяна Корнѣліевна (Корнѣевна) Кулябковна**, род. около 1698 г.; за нею Чорнусской сотни въ с. Бондаряхъ 18 и въ м. Курѣнкѣ 16 дворовъ (1745); † 1779.

18. **Іоакинфъ Михайловичъ**; † въ монашествѣ . . . . . 7.

— **Елена Михайловна**, жива въ 1735 г. . . . . 7?

За **Дмитріемъ Васильевичемъ Володковскимъ**, реентомъ Генеральной Войсковой Канцеляріи (1723), † 28 апр. 1724 г. въ Петербургѣ.

19. **Григорій Антоновичъ**, абшитованный бунчуковый товарищъ (1747); жилъ въ с. Малой Старицѣ подъ Барышевкою (1747); владѣлъ с. Малой Старицей, 12 дворовъ (1730); по указу Никодима, епископа Переяславскаго, отъ 26 мая 1747 г., онъ, вмѣстѣ съ женою своею, за нанесеніе обидъ Малостарицкой попадьѣ вдовѣ Ульянѣ съ дѣтьми отлучены отъ входа въ церковь с. Малой Старицы и церковь эта запечатана **); † не оставивъ потомковъ мужескаго пола . . . . . 8.

Ж. . . . . .

20. **Иванъ Антоновичъ**, упоминается въ 1734 г. . . . . 8.

21. **Самуилъ Антоновичъ**, упоминается въ 1734 г. . . . . 8.

---

*) По указу 20 апр. 1744 г. на его мѣсто судьей въ Лубенскій полкъ опредѣленъ Андрей Павловскій, „Троицко-Сергіевской монастырской семинаріи интендантъ“.

**) В. Пархоменко, Очеркъ исторіи Переясл.-Борисполь̀ской епархіи, Полтава, 1908, стр. XIV—XV.

— **Прасковія Антоновна** *), жива въ 1752 г.; за ней грунтъ Смолѣговскій; † до окт. 1754 г. . . . . 8.

За (съ 1733 г.) **Михаиломъ Зѣневичемъ**, значковымъ товарищемъ Черниговскаго полка (1745), † до 1767.

— **Елена Антоновна** *), за ней дворовъ въ Любечѣ . . . . 8.

За (съ 1742 г.) **Григоріемъ Климовичемъ** † до 1752.

IV.

22. **Иванъ Леонтьевичъ**, род. 1724—1727; въ службѣ съ 1747 г.; войсковой канцелярист (1752); 28 іюл. 1752 г. опредѣленъ сотникомъ Бубновскимъ (Переяславскаго полка) на мѣсто Ѳедора Васильева (Базилевича), своего перваго тестя, уволеннаго отъ этого уряда за старостью лѣтъ и дряхлостью **); сотникомъ Бубновскимъ пробылъ до 1768 г.; сотникъ и коммиссаръ Переяславскаго полка (1770); 25 іюн. 1770 г.—бунчуковый товарищъ; Золотоношскій уѣздный судья (1782—1785) и уѣздный предводитель дворянства (1785—1787); бунчуковый товарищъ въ отставкѣ (1788); 30 мая 1756 г. уступилъ хуторъ Максимовичевскій Переяславскому полковнику Семену Ивановичу Сулимѣ; за нимъ Золотоношскаго у. въ с. Прохоровкѣ м. 42, ж. 46, с. Сушкахъ м. 3, ж. 6, м. Гелмязовѣ м. 3, ж. 2, хуторѣ на рч. Кропивнѣ м. 28, ж. 28 душъ (1782); въ с. Прохоровкѣ м. 43, ж. 39, с. Сушкахъ м. 2, ж. 4, хут. при рч. Кропивной м. 23, ж. 22, м. Гелмязовѣ м. 2, ж. 2 души (1795); Золотоношскаго и Переяславскаго у.у. въ м. Прохоровкѣ м. 43, ж. 46, с. Сушкахъ м. 2, ж. 3, г. Переяславѣ м. 5, ж. 4, д. Старосельѣ м. 17, ж. 20, на греблѣ средней мѣской Переяславской (она же и Полуботковская) м. 5, ж. 7, м. Гелмязовѣ м. 2, ж. 3 души (1798); жилъ въ м. Прохоровкѣ (1788); въ 1798 г. называлъ себя **Максимовичемъ-Васильковскимъ**; † 4 дек. 1801 г. и погребенъ въ Кіевѣ, на Щекавицѣ, у церкви Всѣхъ Святыхъ . 9.

Ж. 1) **Матрона Ѳедоровна Базилевичъ**, дочь сотника Бубновскаго Ѳедора Васильева.

2) (съ 8 янв. 1757 г.) **Марѳа Васильевна Лазаревичъ**, дочь сотника Лѣплявскаго.

— **Прасковія Леонтьевна**, род. около 1732 г., † 5 февр. 1803 г. 9.

За **Василіемъ Семеновичемъ Соболевскимъ**, войсковымъ товарищемъ (1781).

---

*) Румянц. Опись Малор., полкъ Черниговскій, т. 6.

**) Другимъ кандидатомъ въ сотники былъ Іосифъ Засенко, хоружій сотенный Бубновскій.

23. **Максимъ Ѳедоровичъ,** упоминается въ 1767 г. *) . . . . . 13.

24. **Иванъ Ѳедоровичъ,** капитанъ-поручикъ л.-гв. Измайловскаго полка (1779); полковникъ, съ 28 іюн. 1783 по 21 апр. 1789 г.—командиръ Стародубовскаго коннаго (съ 1784 г.—карабинернаго) полка; 20 апр. 1789 г.—получилъ орд. св. Владиміра 4-ой степ. за дѣло при взятіи гор. Галаца; генералъ-маіоръ; † до 1803. 13.

Ж. **Софія Ильинична** . . . . . .

25. **Дмитрій Ѳедоровичъ,** род. около 1756 г.; капитанъ Троицкаго пѣхотнаго полка (1779); секундъ-маіоръ въ отставкѣ (1784—1823); за нимъ Стародубовскаго повѣта въ с. Невзоровѣ и друг. м. п. 60 душъ (1817); жилъ въ с. Невзоровѣ (1817—1823); за нимъ родовыхъ въ с. Невзоровѣ 15 душъ и 450 дес. земли и благопріобрѣтенныхъ въ дер. Гроденской (?) 400 дес. земли (1835) **) . . 13.

Ж. **Марія Михайловна Ширай,** дочь надв. совѣтника.

26. **Андрей Ѳедоровичъ,** поручикъ (1779) † бездѣтнымъ до 1803 года . . . . . 13.

— **Марія Ѳедоровна,** жива 1803 . . . . . 13.

За (съ 11 мая 1784 г. въ с. Борщевѣ, близъ Погара) **Василіемъ Антоновичемъ Жайворонковымъ,** титулярнымъ совѣтникомъ (1803).

— **Татьяна Ѳедоровна,** жива 1803 . . . . . 13.

За . . . . . **Буковымъ (Букомъ?).**

— **Евфросинія Ѳедоровна,** жива 1803 . . . . . 13.

За . . . . . **фонъ-Людвигъ,** подпоручикомъ.

— **Ульяна Ѳедоровна,** жива 1803 . . . . . 13.

За . . . . . **Скугаревскимъ.**

27. **Илья Васильевичъ,** род. 1737; корнетъ въ отставкѣ (1768—1780); за нимъ съ братомъ **Григоріемъ** (№ 26) въ дер. Черноти-чахъ 7 бездворныхъ хатъ и 2 мельницы на рч. Хребетной, въ с. Самотугахъ 2 мельницы на р. Убедѣ, 10 дворовъ, 3 бездв. хаты и въ с. Волынкѣ 1 бездв. хата (1768); 31 мар. 1780 г. дѣлился съ братомъ Григоріемъ и получилъ грунты въ с. Чернотичахъ съ людьми; $^1/_3$ часть мельницы на р. Хребетной, $^1/_2$ мельницы въ д. Самотугахъ съ людьми и дворъ подсосѣдческій въ с. Волынкѣ съ огородомъ; † до 1783 . . . . . 15.

Ж. **Марія Павловна** . . . . . .

28. **Григорій Васильевичъ,** род. 1739; вахмистръ (1767); 5 окт. 1767 г.—корнетъ; корнетъ въ отставкѣ (1768—1793); за нимъ въ

*) Румянц. Оп. Малор., п. Старод., т. 74.

**) О немъ см. Записки В. Н. Геттуна („Историч. Вѣстникъ“ 1880 г., янв., 46).

с. Чернотичахъ м. 24, ж. 20, д. Самотугахъ м. 66, ж. 52, хуторѣ Хребетномъ (Хребетинскомъ) м. 17, ж. 10 душъ (1783); жилъ въ хут. Хребетномъ (1783); по раздѣлу 31 мар. 1780 г. получилъ жилой дворъ въ с. Чернотичахъ съ грунтами и людьми, хут. Хребетинскій, 2 части мельницы о 2 колахъ на рч. Хребетной, 1/2 винокурни тамъ-же и 1/2 плотины и мельницы на р. Убеди въ Самотугахъ съ людьми; живъ 1793; † до 1795 г. . . . . 15.

Ж. **Софія Васильевна Драгневичъ**, дочь поручика; въ 1795 г.—вдова, за нею въ с. Самотугахъ м. 44, ж. 38 душъ.

— **Татьяна Васильевна**, род. 7 янв. 1732 г. *) . . . . . 15.

— **Наталія Васильевна**, род. 1735; жива 1783; † до 1786 . . . 15.

За (съ 1751 г. въ с. Шабалиновѣ) **Иваномъ Андреевичемъ Марковичемъ**, род. 1724, подкоморіемъ въ отставкѣ (1766), надв. совѣтникомъ (1786).

— . . . . . **Владиміровна** . . . . . 16.

За **Иваномъ Петровичемъ Кулябкой**, Лубенскимъ полковникомъ (1757—1770) † 1773; его 1-ая жена.

29. **Петръ Семеновичъ**, род. около 1717 г.; сотникъ Снѣтинскій (1738); сотникъ Красноколядинскій (1764); по универсалу гетмана Разумовскаго отъ 16 мар. 1764 г. опредѣленъ земскимъ подсудкомъ въ повѣтъ Иваницкій; то-же въ 1772 г. . . . . 17.

30. **Ѳедоръ Семеновичъ**, род. около 1718 г.; съ 1735 г. въ службѣ; Лубенскій полковой хоружій (1752—1763); съ 1763 г. Лубенскій полковой есаулъ; подсудокъ земскій Лубенскаго повѣта (1767); подкоморій того же повѣта (1772); 28 іюл. 1783 г.—надв. совѣтникъ; совѣтникъ Кіевской Палаты Уголовнаго Суда (1791—1795); кавалеръ орд. св. Владиміра 4-ой степ. (1791); 2 сент. 1793 г.—колл. совѣтникъ; за нимъ въ двухъ селахъ Лохвицкаго у. 121 душа (1786); жилъ въ м. Чорнухахъ (1785); въ 1785 г. бездѣтенъ. 17.

Ж. **Прасковія Антоновна** . . . . . , род. около 1721 г., дочь сотника.

31. **Акимъ Семеновичъ**, род. около 1726 г.; съ 1764 г.—Лубенскій полковой есаулъ; то-же въ 1767 г.; судья полковой; † 1786 г. 17.

Ж. **Татьяна Ивановна** . . . . . , род. около 1730 г.; жива въ 1799 г.

32. **Иванъ Семеновичъ**, род. около 1730 г.; значковый товарищъ Лубенскаго полка (1765); 20 дек. 1765 г.—войсковой товарищъ; 13 дек. 1766 г.—полковой есаулъ при отставкѣ; то-же въ

*) Дневникъ Ханенка, стр. 34.

1786 г.; за нимъ въ двухъ селахъ и двухъ хуторахъ Лохвицкаго у. 214 душъ (1786); холостъ въ 1786 г. . . . . 17.

33. **Данило Семеновичъ,** род. около 1735 г.; 31 мар. 1766 г.—полковой хоружій при отставкѣ; то-же въ 1786 г.; за нимъ въ двухъ селахъ и двухъ хуторахъ Лохвицкаго у. 211 душъ (1786). 17.

Ж. (съ 1782 г.) **Прасковія Алексѣевна** . . . . . род. около 1765 года.

V.

34. **Алексѣй Ивановичъ,** отъ 1-го брака; род. 12 февр. 1754 г.; † въ дѣтствѣ . . . . . 22.

35. **Василій Ивановичъ,** отъ 1-го брака; род. 28 февр. 1755 г. въ с. Прохоровкѣ, Золотоношскаго у.; воспріемники: Василій Ѳедоровъ и Анна Ѳедорова (Базилевичи); съ 1769 года въ службѣ полковымъ канцеляристомъ въ Переяславской Полковой Канцеляріи; съ 1772 г.—коллежскій канцелярист; съ 1780 г.—городовой секретарь; секретарь Курскаго Губернскаго Правленія; съ 1783 г.—провинціальный секретарь; уѣздный казначей въ г. Дмитріевѣ, Курскаго намѣстничества (1784); съ 1786 г.—губ. секретарь; затѣмъ три года жилъ въ отставкѣ въ с. Прохоровкѣ; земскій исправникъ Переяславскаго у.; 31 дек. 1794 г.—титул. совѣтникъ; съ 1797 г.—окружной смотритель Богуславской округи; по 27 янв. 1799 г.—земскій коммиссаръ Богуславскаго повѣта; съ 27 янв. 1799—Кіевскій полиціймейстеръ (первый); 29 іюн. 1799 г.—надв. совѣтникъ; 8 окт. 1801 г.—уволенъ отъ службы за слабостью здоровья съ пенсіономъ полнаго жалованья (450 рублей); за нимъ въ с. Прохоровкѣ 38 душъ (1801); въ с. Прохоровкѣ м. 67, м. Глемязовѣ м. 3, с. Сушкахъ м. 3, с. Келебердѣ м. 3 и хут. Кринкахъ м. 3 души (1811); въ м. Глемязовѣ м. 3, м. Прохоровкѣ м. 72, ж. 78 душъ (1816); за нимъ въ м. Глемязовѣ, Прохоровкѣ, Келебердѣ, Сушкахъ, Ковалевкѣ, Криничномъ (?) и хут. Тополяхъ м. 160, ж. 183 души (1824); † 1 іюл. 1825 г. . . . . 22.

Ж. **Евдокія Ивановна Базилевичъ-Верховская,** дочь отставного ротмистра; за нею въ с. Строковѣ и Большой Каратули, Переяславскаго у., 32 души (1801); въ хут. Тополяхъ м. 98 душъ (1811); † 1823.

36. **Иванъ Ивановичъ,** отъ 1-го брака; род. 26 авг. 1756 г.; поручикъ Брянскаго пѣхотнаго полка (1784); капитанъ того-же полка (1786—1791); съ 1791 г.—секундъ-маіоръ при отставкѣ; то-же въ 1824 г.; за нимъ въ м. Прохоровкѣ м. 5 душъ (1811); м. Прохоровкѣ м. 5, ж. 11, д. Радосѣ (?) м. 15, ж. 11, хут. Романовѣ м.

4, ж. 1 душа (1816); за нимъ Переяславскаго и Золотоношскаго у. въ д. Старосельѣ м. 2, ж. 3, с. Прохоровкѣ м. 5, ж. 7, д. Радосѣ (?) м. 16, ж. 19, хут. Романовкѣ м. 4, ж. 1 душа (1824); † 9 сент. 1826 г. . . . . 22.

Ж. 1) (1786) **Елена Васильевна Романова,** † 17 нояб. 1822 года, дочь сотника, впослѣдствіи поручика Василія Андреевича Романова († до 1798 г.);

2) **Елисавета Павловна Киктева,** дочь войскового товарища.

— **Татьяна Ивановна,** отъ 1-го брака; род. 12 февр. 1753 г. † до іюня 1798 г. . . . . 22.

За (съ 26 янв. 1770 г.) **Михаиломъ Семеновичемъ Капцевичемъ,** колл. ассесоромъ, род. 1749.

37. **Иванъ Дмитріевичъ,** род. около 1791—1795 г.; въ службѣ съ 19 сент. 1812 г. унтеръ-офицеромъ 1-го Черниговскаго козачьяго полка; 12 іюн. 1814 г.—юнкеръ; 19 апр. 1817 года—въ Курляндскій драгунскій полкъ; 1 мая 1817 года—прапорщикъ; 8 дек. 1817 г.—въ Харьковскій драгунскій полкъ; 11 мар. 1820 г.—поручикъ; 20 мар. 1821 г.—въ 23-й егерьскій полкъ; гевальдигеръ при 2-ой пѣх. дивизіи; 16 янв. 1823 г.—полковой квартермистръ; 30 мая 1825 г.—штабсъ-капитанъ; 11 янв. 1826 г.—гевальдигеръ сводной дивизіи 4-го пѣх. корпуса; 28 іюл. 1827 г.—адъютантъ при начальникѣ сводной дивизіи генералъ-лейтенантѣ Желтухинѣ; 25 янв. 1829 г.—капитанъ; 15 мар. 1830 г.—въ резервный батальонъ 23-го егерьскаго полка; 12 февр. 1831 г.—ротмистръ Стародубовскаго кирасирскаго полка; 16 мар. 1835 г.—командиръ 8-го баталіона; маіоръ (1868); помѣщикъ с. Невзорова (1868) . . . . . 25.

Ж. (съ 1821 г.) **Александра Степановна Евецкая (Двецкая?),** дочь дѣйств. статскаго совѣтника.

38. **Михаилъ Ильичъ,** род. около 1771 г.; за нимъ съ братьями Семеномъ (№ 39) и Степаномъ (№ 40) въ с. Чернотичахъ м. 7, ж. 16, д. Самотугахъ м. 36, ж. 48, с. Волынкѣ м. 4, ж. 6 душъ (1783); служилъ л.-гв. въ Конномъ полку, съ 1790 г. капраломъ и унтеръ-офицеромъ; квартермистръ (1795); 1 янв. 1796 г.—арміи поручикъ; † до 1827 . . . . . 27.

Ж. **Ульяна Ивановна Демидовская,** дочь маіора.

39. **Семенъ Ильичъ,** род. около 1772 г.; гвардіи унтеръ-офицеръ . . . . . 27.

Ж. **Ѳеодосія Ѳедоровна** . . . . .

40. **Степанъ Ильичъ,** род. около 1776 г. . . . . 27.

— **Ульяна Ильинична** . . . . . 27.

41. **Николай Григорьевичъ**, род. въ 1784—1786 г.г. въ с. Козляничахъ; въ службѣ съ 19 дек. 1802 г. въ Сосницкомъ повѣтовомъ земскомъ судѣ; 31 авг. 1807 г.—губ. регистраторъ; 31 дек. 1810 г.—колл. регистраторъ; то-же въ 1828 г.; съ янв. 1812 г.—засѣдатель того-же суда; за нимъ въ д. Самотугахъ 64 души (1811); въ д. Самотугахъ м. 59, ж. 58, при хут. Хребетинскомъ м. 8, ж. 3, въ с. Чернотичахъ м. 20, ж. 15 душъ (1816); жилъ въ хут. Хребетинскомъ, Сосницкаго повѣта (1828) . . . . . 28.

Ж. **Ульяна Ѳедоровна Долинская.**

42. **Степанъ Петровичъ**, род. около 1744 г.; съ 1 янв. 1767 г.—секундъ-маіоръ Псковскаго драгунскаго полка; подполковникъ (1770—1775); 1 нояб. 1770 г. получилъ орд. св. Георгія 4-го класса; 24 янв. 1775 г., по именному указу Сенату по представленію гр. Румянцова, пожалованъ въ Лубенскій полкъ полковникомъ съ чиномъ полковника арміи; Лубенскимъ полковникомъ былъ по 1781 г.; бригадиръ (1783); 28 іюн. 1783 г. повелѣно ему быть полковникомъ въ Глуховскомъ регулярномъ конномъ полку; генералъ-маіоръ въ службѣ (1786); за нимъ въ 8 селахъ Роменскаго у. 1,200 душъ (1786) . . . . . 29.

Ж. **Анна Андреевна Марковичъ**, дочь подкоморія.

43. **Тарасъ Петровичъ** *), полковникъ гусарскаго полка . . . 29.

Ж. **Людмила Петровна Ренгольцъ** **).

— **Марѳа Петровна** . . . . . 29.

За **Иваномъ** . . . . . **Миницкимъ**, род. около 1731 г., бунчуковымъ товарищемъ въ отставкѣ.

— **Ксенія Петровна** . . . . . 29.

За **Акимомъ** . . . . . **Салогубомъ**, род. около 1750 г., войсковымъ товарищемъ въ отставкѣ, имѣющимъ 95 обоего пола душъ въ Роменскомъ у. (1786).

44. **Петръ Акимовичъ**, род. около 1751 г.; поручикъ (1783); 9 янв. 1783 г.—капитанъ при отставкѣ; то-же въ 1791 г.; земскій исправникъ Лохвицкаго у. (1791); за нимъ въ двухъ селахъ и одномъ хуторѣ Лохвицкаго у. 404 души (1786) . . . . . 31.

Ж. **Елисавета Петровна Миклашевская**, дочь бунчуковаго товарища.

45. **Корнилій** (**Корнѣй**) **Акимовичъ**, род. около 1757 г.; поручикъ (1784—1786); секундъ-маіоръ (1791); засѣдатель Черниговскаго со-

*) Гр. Г. А. Милорадовичъ, Родословная дворянъ Максимовичей-Васильковскихъ, Черниговъ, 1890, стр. 3, № 34. Не одно-ли лицо съ № 64?

**) Сообщеніе П. В. Новицкаго.

вѣстнаго суда (1791); предводитель дворянства Лохвицкаго у.; за нимъ съ братомъ Осипомъ (№ 46) въ одномъ селѣ Лохвицкаго у. 101 душа (1786) . . . . . 31.

Ж. **Прасковья Максимовна Пащенко**, дочь маіора.

46. **Осипъ Акимовичъ**, род. около 1767 г.; кадетъ Морского Корпуса (1784—1786) . . . . . 31.

— **Ульяна Акимовна**, жива въ 1790 г. . . . . 31.

За **Петромъ Ивановичемъ Тимченкомъ**, секундъ-маіоромъ (1786).

47. **Филиппъ Даниловичъ**, род. около 1781 г. . . . . 33.

48. **Иванъ Даниловичъ**, род. около 1787 г. . . . . 33.

— **Анна Даниловна**, род. около 1782 г. . . . . 33.

— **Марія Даниловна**, род. около 1792 г. . . . . 33.

— **Ирина Даниловна**, род. около 1794 г. . . . . 33.

— **Ульяна Даниловна**, род. около 1796 г. . . . . 33.

VI.

49. **Николай Васильевичъ**, род. 3 іюня (іюля?) 1797 г. въ г. Богуславѣ; воспріемники: бунч. тов. Иванъ Максимовичъ (№ 22) и Елена, жена шляхтича Адама Дыновскаго; воспитывался во 2-мъ Кадетскомъ Корпусѣ; въ службѣ съ 5 янв. 1817 г.—прапорщикомъ 7-ой артилл. бригады; 21 апр. 1820 г.—въ 8-ую артилл. бригаду; 19 янв. 1821 г.—подпоручикъ при отставкѣ; 9 мар. 1829 г.—утвержденъ въ должности почетнаго смотрителя Золотоношскаго уѣзднаго училища; съ сент. 1835 г.—Золотоношскій уѣздный предводитель дворянства и былъ имъ по сент. 1838; за нимъ родовыхъ въ м. Прохоровкѣ и другихъ мѣстахъ м. п. 170 душъ, благопріобрѣтенныхъ Золотоношскаго у. въ хут. Озеренскомъ 700 дес. земли (1834); въ м. Прохоровкѣ 72, Гелмязовѣ 13, с. Келебердѣ 19 и хут. Тополѣ 111 душъ (1835); † 6 дек. 1867 г. . . . 35.

Ж. (съ 24 окт. 1826 г. въ с. Богодуховкѣ) **Александра Михайловна Дараганъ**, дочь надв. совѣтника; † 15 апрѣля 1849 г.

50. **Михаилъ Васильевичъ**, род. 1798; адъютантъ Московскаго пѣх. полка; † 1818 . . . . . 35.

51. **Александръ Ивановичъ**, отъ 1-го брака; род. 13 авг. 1782 г.; въ службѣ съ 17 февр. 1795 г. канцеляристомъ въ Переяславскомъ нижнемъ земскомъ судѣ; 6 мая 1797 г.—въ Богуславскій нижній земскій судъ; 3 іюл. 1798 г.—губ. регистраторъ; по увольненіи отъ службы, опредѣленъ 8 авг. 1799 г. въ Кіевскую градскую полицію; 31 дек. 1800 г.—колл. регистраторъ; 9 сент. 1802 г.—опредѣленъ въ штатъ Кіевской градской полиціи квартальнымъ ком-

миссаромъ; 2 мая 1803 г.—уволенъ; 22 авг. 1815 г. опредѣленъ въ Шостенскій пороховой заводъ колл. регистраторомъ для исправленія физическихъ, механическихъ и гидравлическихъ работъ; 19 нояб. 1823 г.—губ. секрет.; 6 нояб. 1829 г.—переименованъ въ 12-й классъ; 20 окт. 1831 г.—въ 10-й классъ; съ 24 дек. 1831 по 23 апр. 1832 г., кромѣ своей должности, и. д. архитектора въ этомъ же заводѣ; механикъ этого завода (1834); за нимъ родовыхъ Золотоношскаго у. въ м. Прохоровкѣ и при хуторахъ Романовѣ и Родохѣ (?) м. п. 14 душъ и земля, которая не обмѣрена еще послѣ раздѣла съ братомъ, и деревянный домъ, благопріобрѣтенный въ Шостенскомъ заводѣ на казенной землѣ (1834); въ м. Прохоровкѣ 19, дер. Родохѣ (?), хут. Романовкѣ 5 душъ (1835); † 1852. 36.

Ж. (съ 10 нояб. (сент.?) 1803 г.) **Гликерія Ѳедоровна Тимковская**, род. 1788, † 1829; за нею родовыхъ въ Переяславскомъ у. м. 10 душъ.

52. **Хрисанфъ Ивановичъ**, отъ 1-го брака; род. около 1793 г.; губ. секретарь, засѣдатель Перекопскаго нижняго земскаго суда (1824); † 1831 г., отъ холеры, въ Перекопѣ (?) . . . . . 36.

Ж. **Вѣра Давидовна Рыкова**, дочь ротмистра.

— **Екатерина Ивановна**, отъ 1-го брака, род. около 1791 г. . . 36.

За **Львомъ Павловичемъ Деркачемъ**, коллеж. секретаремъ, род. 1788.

53. **Ѳедоръ Ивановичъ**, род. 8 февр. 1822 г. въ с. Невзоровѣ, Стародубовскаго у.; воспріемникъ помѣщикъ с. Меленска подпоручикъ Василій Степановичъ Чарнолузскій; титул. совѣтникъ, служилъ въ Департаментѣ Министерства Юстиціи (1854); колл. совѣтникъ, его духовное завѣщаніе утверждено 23 іюн. 1866 г. . 37.

54. **Дмитрій Ивановичъ**, род. 18 мар. 1823 г. въ с. Невзоровѣ; воспріемникъ маіоръ Дмитрій Ѳедоровичъ Максимовичъ (№ 25); титул. совѣтникъ, служилъ въ Департаментѣ Министерства Юстиціи (1851) . . . . . 37.

55. **Константинъ Ивановичъ**, род. около 1826 г. . . . . 37.

56. **Степанъ Ивановичъ**, род. около 1832 г. . . . . 37.

57. **Николай Ивановичъ**, род. около 1833 г. . . . . 37.

— **Александра Ивановна**, род. около 1834 г. . . . . 37.

58. **Елисей Михайловичъ**, род. 19 іюн. 1807 г. въ с. Черноти-чахъ, Сосницкаго повѣта; воспріемникъ Николай Григорьевичъ Базилевичъ; въ 1827 г. просился на службу въ Азовскій пѣхотн. полкъ . . . . . 38.

59. **Александръ Семеновичъ**, род. около 1796 г. . . . . 39.

Ж. **Дарья Ивановна** . . . . . .

— **Софья Семеновна** . . . . . 39.

— **Анна Семеновна** . . . . . 39.

60. **Иванъ Степановичъ** . . . . . 40.

61. **Иванъ Николаевичъ,** род. 24 іюн. 1808 г., крещенъ въ с. Козляничахъ; воспріемникъ надв. сов. Петръ Григорьевичъ Иваненко; въ 1828 г. опредѣленъ въ Елецкій пѣх. полкъ; подпоручикъ (1843) . . . . . 41.

62. **Григорій Николаевичъ,** род. 14 іюн. 1809 г., крещенъ въ с. Козляничахъ; воспріемникъ поручикъ Павелъ Григорьевичъ Троцкій-Сенютовичъ; канцелярист (1846); письмоводитель станового пристава Сосницкаго у. (1850); губ. секретарь (1857); за нимъ въ д. Самотугахъ 6 душъ (1834); его родственникъ—губ. секретарь Николай Ивановичъ Оболонскій (1856). . . . . 41.

Ж. **Марѳа Степановна** . . . . . .

— **Ульяна Степановна,** упоминается въ 1786 г. . . . . 42.

63. **Александръ Тарасовичъ,** унтеръ-офицеръ въ отставкѣ . . 43.

64. **Тарасъ Петровичъ,** род. около 1784 г. *) . . . . . 44.

— **Евфросинія Петровна,** род. около 1786 г. . . . . 44.

65. **Сергѣй Корниліевичъ,** род. около 1796 г. . . . . 45.

66. **Иванъ Корниліевичъ,** род. 7 янв. 1800 г.; въ службѣ съ 13 янв. 1815 г.—въ Дворянскомъ полку; 5 мая 1817 г.—унтеръ-офицеръ; 17 авг. 1817 г.—прапорщикъ 48 егерьскаго полка; 15 мая 1819 г.—подпоручикъ; 13 іюн. 1821 г.—поручикъ; 31 іюл. 1822 г.—штабсъ-капитанъ; 20 мая 1820 (?) г.—полковой адъютантъ; 4 янв. 1823 г.—адъютантъ при начальникѣ 24-й пѣх. дивизіи (а впослѣдствіи—5-го пѣх. корпуса) генералѣ-отъ-инфантеріи Савойни; 6 апр. 1827 г.—капитанъ; 6 авг. 1827 г.—штабсъ-капитанъ л.-гв. Волынскаго полка съ оставленіемъ при прежней должности; 5 сентября 1830 г.—капитанъ; 25 іюн. 1832 года—полковникъ 29 егерьскаго полка; 13 сент. 1832 г.—командиръ Суздальскаго пѣх. полка; 16 апр. 1841 г.—генералъ-маіоръ; 21 іюл. 1841 г.—командующій резервною дивизіею Отдѣльнаго Кавказскаго Корпуса; то-же въ 1843 г.; командиръ Образцоваго полка; генералъ-лейтенантъ; былъ въ походахъ: 1831 г.—противъ поляковъ, при Вильнѣ, Поневѣжѣ, м. Маляты (24 дек. 1831 г.—орд. св. Анны 2-ой степ.); 28 января 1830 г.—орд. св. Владиміра 3-ей степ.; 5 сент. 1839 г.—орд. св. Владиміра 2-ей степ.; † 2 февр. 1874 г. . . . . 45.

Ж. (съ 1844 г.) **баронесса Александра Карловна Рейбницъ,** род. въ 1817 г., † 6 іюл. 1897 г.

---

*) См. № 43.

67. **Михаилъ Корниліевичъ,** род. около 1804 г. (?); въ службѣ съ 1823 г. прапорщикомъ 48 егерьскаго полка; полковникъ; уволенъ въ отставку 26 ноября 1861 г.; † 1878 . . . . . 45.

68. **Клавдій Корниліевичъ,** род. 30 окт. 1806 г.; въ службѣ съ 2 іюн. 1824 г. въ 48 егерьскомъ полку унтеръ-офицеромъ; 8 іюл. 1824 г.—юнкеръ; 4 нояб. 1824 г.—портупей-юнкеръ; 10 сент. 1826 г.—прапорщикъ; 29 мар. 1828 г.—подпоручикъ; 31 мар. 1828 г.—адъютантъ при начальникѣ 24-ой пѣх. дивизіи генералъ-лейтенантѣ Савойни; 27 апр. 1831 г.—л.-гв. въ Павловскій полкъ съ оставленіемъ при прежней должности; 28 янв. 1834 г.—поручикъ; 1 апр. 1834 г.—л.-гв. въ конно-гренадерскій полкъ съ назначеніемъ адъютантомъ къ начальнику 5-го Округа Корпуса жандармовъ генералъ-лейтенанту Рупертъ; 29 іюл. 1834 г., по переводѣ генералъ-лейтенанта Рупертъ генералъ-губернаторомъ Восточной Сибири и командующимъ въ ней войсками, оставленъ при прежней при немъ должности; 27 янв. 1838 г.—старшій адъютантъ по Управленію командующаго войсками Восточной Сибири; 28 янв. 1838 г.—штабсъ-капитанъ; 25 іюн. 1840 г.—маіоръ по кавалеріи и оберъ-провіантмейстеръ Иркутской полевой Провіантской Коммиссіи; 25 іюн. 1840 г. (sic)—подполковникъ за отличіе; 1 мая 1845 г.—уволенъ въ безсрочный отпускъ съ зачисленіемъ въ 37 запасный армейскій эскадронъ по уѣздамъ Бѣлозерскому, Кирилловскому и Череповецкому; 9 мар. 1848 г.—полковникъ при отставкѣ; въ 1831 г. былъ въ походѣ противъ поляковъ; золотопромышленникъ, помѣщикъ с. Знаменскаго, Изюмскаго у. (1850); † 30 окт. 1860 г. 45.

Ж. (съ 18 февр. 1842 г. въ церкви Пажескаго Е. И. В. Корпуса) **баронесса Ольга Романовна Розенъ,** род. 1821; дочь генерала-отъ-инфантеріи.

— **Прасковія Корниліевна,** род. около 1797 г. . . . . 45.

За . . . . . **Котляревскимъ.**

— **Анастасія Корниліевна** . . . . . 45.

За . . . . . **Шведковскимъ** (?).

— **Марія Корниліевна** . . . . . 45.

За **Яковомъ Ивановичемъ Мамчичемъ,** колл. совѣтникомъ, главнымъ смотрителемъ провіантскихъ магазиновъ въ Иркутскѣ (1845), впослѣдствіи статскимъ совѣтникомъ.

69. **Владиміръ Осиповичъ** . . . . . 46.

70. **Ромуальдъ Осиповичъ** . . . . . 46.

VII.

71. **Михаилъ Николаевичъ,** род. 27 іюл. 1828 г. въ м. Прохоровкѣ; правитель Канцеляріи Тульскаго губернатора; † 1859 . . 49.

72. **Василій Николаевичъ**, род. 2 янв. 1831 г. въ м. Прохоровкѣ; генералъ-лейтенантъ, командиръ 3-го армейскаго корпуса; нынѣ генералъ-отъ-инфантеріи въ отставкѣ, живетъ въ г. Золотоношѣ (1911) . . . . . 49.

Ж. **Анна Ѳедоровна Мустровъ**, пріемная дочь генералъ-маіора **Бевадъ:** † 1889 и погребена въ Черниговскомъ Елецкомъ монастырѣ.

73. **Петръ Николаевичъ**, род. 24 апр. 1832 г. въ м. Прохоровкѣ; гвардіи поручикъ въ отставкѣ, земскій начальникъ Золотоношскаго у.; † 3 апр. 1900 г. . . . . 49.

Ж. **Анастасія Ивановна Дараганъ**, род. 29 сент. 1810 г., дочь полковника; въ 1-мъ бракѣ была за . . . . . **Невѣровскимъ**, во 2-мъ — за . . . . . **Савицкимъ.**

74. **Яковъ Николаевичъ**, род. 10 мар. 1835 года въ м. Прохоровкѣ; прапорщикъ 44-го пѣх. Камчатскаго полка; † 1855, убитъ подъ Севастополемъ . . . . . 49.

75. **Веніаминъ Николаевичъ**, род. 12 февр. 1843 г. въ м. Прохоровкѣ; подпоручикъ 92-го пѣх. Печорскаго полка; † 1866 . . 49.

76. **Павелъ Николаевичъ**, род. 1 апр. 1845 г. въ м. Прохоровкѣ; корнетъ 31-го драгунскаго Рижскаго полка; † 1867 . . . . . 49.

— **Елисавета Николаевна**, род. 22 окт. 1833 г. въ м. Прохоровкѣ . . . . . 49.

За . . . . . **Марковскимъ.**

— **Евва Николаевна**, род. 18 сент. 1840 г. въ м. Прохоровкѣ . 49.

За . . . . . **Должиковымъ.**

77. **Михаилъ Александровичъ**, род. 3 сент. 1804 г.; 7 класса, ординарный профессоръ ботаники въ Импер. Московскомъ Университетѣ (1834); профессоръ и ректоръ Университета св. Владиміра въ Кіевѣ; извѣстный писатель; † 1874 . . . . . 51.

Ж. (съ 30 апр. 1853 г.) **Марія Васильевна Товбичъ.**

78. **Викторъ Александровичъ**, род. 1811; въ Новгородъ-Сѣверскомъ повѣтовомъ училищѣ (1824); учитель въ Московской гимназіи (1834) . . . . . 51.

79. **Василій Александровичъ**, род. 27 февр. 1812 г. въ с. Княжичахъ, Глуховскаго у.; воспріемникъ гв. поручикъ Михаилъ Яковлевичъ Прозоркевичъ; въ Новгородсѣверскомъ повѣтовомъ училищѣ (1824); въ 1835 г. опредѣленъ въ военную службу . . 51.

80. **Ѳедоръ Александровичъ**, род. около 1822 г. . . . . 51.

— **Елена Александровна**, род. около 1822 г. . . . . 51.

81. **Павелъ Хрисанфовичъ**, род. около 1823 г. . . . . 52.

82. **Сергѣй Константиновичъ** . . . . . 55.

— **Варвара Константиновна** . . . . . 55.

За . . . . **Порай-Кошицемъ**, врачемъ.

83. **Николай Александровичъ**, род. 1819; брантмейстеръ въ Кизлярѣ; † 1860 . . . . . 59.

Ж. **Александра Андреевна** . . . . .

— **Марія Александровна** . . . . . 59.

— **Надежда Александровна** . . . . . 59.

— **Ирина Александровна** . . . . . 59.

84. **Николай Григорьевичъ**, служилъ механикомъ на сахарномъ заводѣ . . . . . 62.

Ж. **Юлія Дмитріевна Богданова.**

85. **Андрей Григорьевичъ**, род. 5 іюл. 1843 г., крещенъ въ с. Савинкахъ, Сосницкаго у.; служилъ землемѣромъ въ Черниговской губ.; † 5 апр. 1877 г. въ м. Менѣ, Сосницкаго у. . . . . 62.

Ж. **Ольга Антоновна Москальская**, жила въ м. Менѣ (1888).

86. **Иванъ Клавдіевичъ**, род. 19 окт. 1845 г. въ Иркутскѣ; воспитывался до 7 класса въ Петербургской Ларинской гимназіи; въ службѣ съ 15 окт. 1864 г. въ Канцеляріи предводителя дворянства Изюмскаго у.; 31 мая 1867 г. - колл. регистраторъ; съ 15 янв. 1868 г.—старшій непремѣнный засѣдатель Изюмскаго уѣзднаго полицейскаго Управленія; 11 мар. 1869 г.—уволенъ; 1 сент. 1869 г.—членъ Изюмской Дворянской Опеки; 20 мая 1871 г.—губ. секретарь; 7 мая 1873 г.—уволенъ; имѣлъ домъ въ Харьковѣ; † 19 іюн. 1892 г. . . . . 68.

Ж. (съ 18 янв. 1870 г. въ с. Никольскомъ, Изюмскаго у.) **Анна Александровна Минченко**, род. 1851, дочь отставного ротмистра Александра Григорьевича М.; за нею 982 дес. земли въ Изюмскомъ у. (1879).

87. **Константинъ Клавдіевичъ**, род. 14 мая 1849 года; окончилъ курсъ Пажескаго Е. И. В. Корпуса и (въ 1874 г.) Николаевской Академіи Генеральнаго Штаба; 5 марта 1893 г.—наказный атаманъ Уральскаго войска, военный губернаторъ Уральской области и командующій въ ней войсками; 6 дек. 1897 г.—генералъ-лейтенантъ; 23 февр. 1899 г.—наказный атаманъ Войска Донского; генералъ-адъютантъ; 19 февр. 1905 г.—Варшавскій генералъ-губернаторъ и командующій войсками Варшавскаго военнаго округа; 6 дек. 1906 г.—генералъ-отъ-кавалеріи . . . . . 68.

Ж. (1878) **Марія Николаевна Балкашина**, † 17 дек. 1907 года въ Петербургѣ, погребена въ Кіевѣ; въ 1-мъ бракѣ была за . . . . . **Воронцомъ**, подпоручикомъ.

88. **Иннокентій Клавдіевичъ,** род. 25 авг. 1850 г. въ с. Знаменскомъ, Изюмскаго у.; окончилъ курсъ Импер. Александровскаго Лицея съ чиномъ титул. совѣтника; 22 мая 1871 г.—кандидатъ на судебныя должности при Харьковскомъ Окружномъ Судѣ; 27 дек. 1871 г.—то-же при Петербургскомъ Окр. Судѣ; 8 мар. 1872 г.—вновь при Харьковскомъ Окр. Судѣ; и. д. судебнаго слѣдователя 2-го участка Зміевскаго у.; членъ Сѣдлецкаго Окружнаго Суда; 21 мая 1880 г.—членъ Кіевскаго Окружнаго Суда; то-же въ 1885 г.; дѣйствит. статскій совѣтникъ, предсѣдатель С.-Петербургской Судебной Палаты; тайный совѣтникъ . . . . . 68.

Ж. (съ 1872 г.) **Маріонилла Филадельфовна Мясищева** † 17 дек. 1907 г. въ Петербургѣ; погребена въ Александро-Невской Лаврѣ.

— **Пелагея Клавдіевна,** род. 1843; † 1852 . . . . . 68.

— **Софія Клавдіевна,** род. 1844 . . . . . 68.

За **Алексѣемъ Васильевичемъ Депрерадовичемъ,** титул. совѣтникомъ (1875).

— **Наталія Клавдіевна,** род. 1855 . . . . . 68.

За **Павломъ Васильевичемъ Сомовымъ** *), род. 11 іюн. 1846 г., колл. регистраторомъ, помѣщикомъ Екатеринославской губ. (1878).

VIII.

89. **Николай Васильевичъ,** род. 20 мая 1859 г.; ротмистръ 42 драгунскаго Митавскаго полка; † 24 апр. 1901 . . . . . 72.

Ж. **Екатерина Николаевна Сущова.**

90. **Василій Васильевичъ,** род. 13 сент. 1861 г.; членъ Золотоношской уѣздной Земской Управы . . . . . 72.

Ж. **Софія Михайловна** . . . . . .

91. **Владиміръ Васильевичъ,** род. 30 янв. 1865 г.; поручикъ л.-гв. Гренадерскаго полка . . . . . 72.

92. **Александръ Васильевичъ,** род. 7 окт. 1866 г.; выдержалъ при Иркутской военной прогимназіи испытаніе на вольноопредѣляющагося 3-го разряда; 1 апр. 1885 г.—вольноопредѣляющійся 17-го Архангелогородскаго пѣх. полка; 12 іюн. 1888 г.—уволенъ въ запасъ; 1 авг. 1888 г.—въ штатъ Черниговскаго Губернскаго Правленія; 25 окт. 1888 г.—и. д. помощника пристава г. Чернигова; 23 янв. 1890 г.—и. д. пристава 1 части г. Чернигова; 21 февр. 1891 г.—уволенъ; 19 дек. 1891 г.—и. д. помощника пристава г. Нѣжина; то-же въ 1892 г.; становой приставъ . . . . . 72.

---

*) М. Т. Яблочковъ, Дворянское сословіе Тульской губ., т. VII, стр. 62.

Ж. **Екатерина Венедиктовна Копанская**, дочь полковника.

93. **Павелъ Васильевичъ**, род. 13 авг. 1870 г.; поручикъ л.-гв. Уланскаго Его Величества полка . . . . . 72.

Ж. **Ида Мавpикіевна Фридманъ**, дочь Черниговскаго городского головы Мавpикія Романовича Ф. и Маріи Адольфовны урожденной Капгеръ *).

— **Александра Васильевна**, род. 8 мар. 1874 г. . . . . 72.

За . . . . . **Марковскимъ**.

94. **Алексѣй Михайловичъ**, род. 1861; мировой судья въ г. Ревелѣ . . . . . 77.

Ж. **Екатерина Александровна Исаевичъ**, дочь Александра Павловича Исаевича.

— **Ольга Михайловна** † 1891 . . . . . 77.

95. **Иванъ Николаевичъ**, род. 1846; † 1878 . . . . . 83.

96. **Николай Николаевичъ**, род. 1850 . . . . . 83.

Ж. **Маpѳа Ивановна Свиридова**.

— **Надежда Николаевна** † 1865 . . . . . 83.

97. **Иванъ Николаевичъ** . . . . . 84.

98. **Николай Николаевичъ** . . . . . 84.

— **Вѣра Николаевна** . . . . . 84.

— **Надежда Николаевна** . . . . . 84.

— **Любовь Николаевна** . . . . . 84.

99. **Григорій Андреевичъ**, род. 21 янв. 1872 г. въ м. Менѣ . . 85.

100. **Ѳедоръ Андреевичъ**, род. 8 февр. 1874 г. въ м. Менѣ . . 85.

101. **Георгій Андреевичъ**, род. 20 апр. 1877 г. въ м. Менѣ . . 85.

— **Анна Андреевна**, род. 1 янв. 1871 г., крещена въ с. Савинкахъ . . . . . 85.

За . . . . . **Мозалевскимъ**, священникомъ въ г. Замостьи.

— **Елена Андреевна**, род. 3 февр. 1876 г. въ м. Менѣ . . . . 85.

102. **Борисъ Ивановичъ**, род. 7 мар. 1871 г.; помѣщикъ Изюмскаго у. . . . . 86.

Ж. **Глафира Михайловна Севастьянова**.

103. **Сергѣй Ивановичъ**, род. 1884 . . . . . 86.

— **Наталья Ивановна**, род. 1875 . . . . . 86.

За **Павломъ Павловичемъ Малиновскимъ**.

— **Марія Ивановна**, род. 1880 . . . . . 86.

104. **Клавдій Иннокентіевичъ**, род. 11 іюн. 1873 г. въ Харьковѣ; корнетъ л.-гв. Конно-Гренадерскаго полка . . . . . 88.

---

*) Сообщеніе Н. П. Чулкова.

105. **Константинъ Иннокентіевичъ**, род. 14 янв. 1875 г. въ Харьковѣ; корнетъ л.-гв. Кирасирскаго Ея Величества полка . . . . 88.
106. **Александръ Иннокентіевичъ**, род. 7 авг. 1881 г, въ Кіевѣ; † 1889 . . . . . 88.
— **Марія Иннокентіевна**, род. 19 іюл. 1878 г. въ с. Знаменскомъ, Изюмскаго у. . . . . 88.

IX.

107. **Василій Васильевичъ**, род. 16 авг. 1890 . . . . . 90.
108. **Михаилъ Васильевичъ**, род. 21 ноября 1891 . . . . . 90.
109. **Борисъ Васильевичъ**, род. 20 марта 1893 . . . . . 90.
— **Анна Васильевна**, род. 9 сент. 1896 . . . . . 90.
110. **Александръ Александровичъ**, род. 1891 . . . . . 92.
— **Елена Александровна**, род. 1896 . . . . . 92.
111. **Константинъ Николаевичъ**, род. 1876 . . . . . 96.
112. **Александръ Николаевичъ**, род. 1878 . . . . . 96.
113. **Георгій Николаевичъ**, род. 1880 . . . . . 96.
114. **Ѳедоръ Николаевичъ**, род. 1896 . . . . . 96.
— **Марія Николаевна**, род. 1889 . . . . . 96.
— **Анастасія Николаевна**, род. 1890 . . . . . 96.
— **Лидія Николаевна**, род. 1892 . . . . . 96.
— **Антонина Николаевна**, род. 1893 . . . . . 96.
115. **Михаилъ Борисовичъ**, род. 1896 . . . . . 102.

---

2. Потомство Михаила и Максима Левченковъ.

(Левченки, Левченки-Звенигородскіе, Звенигородскіе и Максимовичи).

I.

1. **Левко (Леонтій)**, по показанію потомковъ,—былъ отцомъ Михаила и Максима Левченковъ и занималъ сотничій урядъ; жилъ во второй половинѣ XVII вѣка.

Ж. . . . . , владѣла млиномъ на р. Ворсклѣ въ м. Великихъ Будищахъ.

II.

2. **Михаилъ Левченко** *), сотникъ Великобудищскій, Полтавскаго полка (1690, 1693, 1695, 1704, повидимому—непрерывно); упоминается въ 1709 г.; см. № 3 . . . . . 1.

---

*) Его потомки назывались впослѣдствіи Левченками-Звенигородскими и Звенигородскими.

3. **Максимъ Левченко** *), товарищъ сотни Будиской (1699); сотникъ Великобудискій (1706, 1709, 1710, 1715); знатный полку Полтавскаго товарищъ (1716); 12 іюл. 1699 г. получилъ универсалъ гетмана Мазепы: „Прекладалъ намъ, гетману, Максимъ Левченко, товаришъ сотни Будиской, же мѣетъ на рецѣ Ворсклѣ, на греблѣ Будиской, млинъ о трохъ колахъ найдуючийся, и просилъ, абысмо ему часть войсковую з оного млина належную отпустили; мы теды гетманъ, его просьбѣ давши у себе мѣстце а выдячи его до войсковыхъ услугъ способнымъ и впредъ до оныхъ приохочаючи, надаемъ ему часть войсковую, въ томъ млинѣ его спадаючую, позволяючи ему оную заживати до ласки нашой войсковой и до слушного якого часу“; купилъ у своего брата „отца“ **Романа** (№ 4) „полтора каменя млива“ на р. Ворсклѣ, на греблѣ Великобудиской, и получилъ другую половину того же млина (также полтора камня) по „лекгаціи“ отъ своей матери; 19 іюн. 1706 г. получилъ универсалъ гетмана Мазепы на весь этотъ млинъ о трехъ камняхъ; 8 іюля 1709 г., въ обозѣ подъ Полтавой, получилъ съ братомъ **Михаиломъ** (№ 2) слѣдующій защитительный листъ отъ князя Меншикова: „Понеже его Царского Величества войска Малороссійскаго Великобудиской сотникъ Максимъ Левченко з братомъ своимъ Михайломъ Левченкомъ, во время непріятельского шведского на Малороссійскій городъ Полтаву наступленія, были въ Полтавской крѣпости съ начала осади и по то время, егда оный непріятель шведъ, чрезъ помощъ Всемогущаго Бога, счастливымъ и непреодолѣннымъ оружіемъ его Царского Величества, совсѣмъ разоренъ,—которая ихъ бытность обсвидѣтельствована той Полтавской крѣпости комендантомъ и всею старшиною полку Полтавского, на тотъ часъ въ Полтавѣ обрѣтающеюся, что они тамъ свою бытность съ такою должностію отправляли, такъ и всѣ полковые Малороссійскіе исполняли службы, и за то они отъ его Царского Величества пожалованы и велѣно имъ жить въ своихъ прежнихъ домахъ попрежнему, и того ради дабы имъ никакова утѣсненія, обидъ, налогъ и разоренія не чинилъ, подъ опасеніемъ его Царского Величества жестокого штрафа“; 26 янв. 1710 г. получилъ универсалъ гетмана Скоропадскаго: „Прекладалъ намъ панъ Максимъ Левченко, сотникъ Великобудискій, что мѣлъ антецессора нашего бывшого гетмана универсалъ на полтора кола млива на греблѣ Будиской, ему данный, который подчасъ прошлой замѣшанины, за наступленіемъ непріятелскимъ гдесь завалился,

*) Его потомки приняли фамилію Максимовичей.

и просилъ нашего на тые полтора кола потверженя; мы прето гетманъ, тому его, пана сотника, прошенію неотъмовивши а иле респектуючи на заслуги его, нелѣниво, вѣрне и цнотливе въ Войску Запорозкомъ роненніе, до которихъ и въпредъ его заохочаючи, яко тіи полтора кола в владѣніе спокойное симъ нашимъ универсаломъ ствержаемъ, такъ пилно мѣти хочемъ, варуемъ и грозимъ, абы нихто з старшини и черни, а особливе дозорца нашъ Переволочанскій, не смѣлъ и не важился в отбираню з тихъ колъ розмѣровыхъ пожитковъ ему, пану сотнику, жадной найменшой чинити трудности и препони"; 4 мая 1716 г. получилъ гетманскій универсалъ на 15 дворовъ близъ гребли низшей Великобудиской, наданныхъ ему еще гетманомъ Мазепой „для вспартя домового господарства" и „респектуючи на значные его услуги и прислуги въ Войску Запорожскомъ, не лѣниво з давнихъ лѣтъ ронячіеся"; † повидимому до 1718 г. . . . . 1.

4. **Романъ Левченко,** священникъ, владѣлъ половиной млина (полтора камня) на р. Ворсклѣ, на гребле Великобудиской, проданной имъ до 1706 г. брату **Максиму** (№ 3) . . . . . 1.

III.

5. **Ѳедоръ Михайловичъ** . . . . . 2.

6. **Петръ Михайловичъ,** „проименованъ, неизвѣстно по давности съ какого случая, въ Кіевской Академіи, во время его тамъ ученія, **Звенигородскимъ**"; священникъ . . . . . 2.

7. **Иванъ Максимовичъ Максимовичъ,** въ службѣ съ 1718 г.; былъ на работѣ Ладожскаго канала (1721), потомъ во время Малороссійской Коллегіи въ Глуховѣ, „былъ при оной на ординарсѣ" два съ половиной года; Полтавскій полковой коммиссаръ (1729); подъ командою генерала Леонтьева былъ въ Крымскомъ походѣ подъ Бѣлозеркою полковымъ квартермистромъ (1735); подъ командою фельдмаршала графа Миниха былъ подъ Перекопомъ (1736) и подъ Очаковымъ (1737); въ походѣ по Днѣстру былъ за Полтавскаго полкового есаула (1738); въ Хотинскомъ походѣ былъ за полкового обознаго (1739); кромѣ того, находился зимою при охраненіи границъ Полтавскаго полка; „когда полномощній Турецкій посолъ имѣлъ трактъ чрезъ полкъ Полтавскій въ Москву, былъ въ заготовленіи по дистанціямъ указной на онаго посла провизіи" (1740); значковый товарищъ Полтавскаго полка (17 . . —1743); 3 іюл. 1743 г., вмѣстѣ съ братомъ **Ѳедоромъ** (№ 8) опредѣленъ въ войсковые товарищи подъ вѣдѣніе Генеральной Войсковой Канцеляріи . . . . . 3.

8. **Ѳедоръ Максимовичъ Максимовичъ,** значковый товарищъ Полтавскаго полка (1743); съ 3 іюля 1743 г.—войсковой товарищъ; за нимъ Зеньковскаго у. въ с. Старыхъ Млинахъ м. п. 18 душъ (1782) . . . . . 3.

IV.

9. **Алексѣй Ѳедоровичъ** . . . . . 5.

10. **Семенъ Петровичъ Звенигородскій** . . . . . 6.

11. **Николай Ивановичъ,** род. около 1739 г.; значковый товарищъ (1791—1814); за нимъ съ братьями **Прокофіемъ** (№ 12), **Иваномъ** (№ 13) и вдовою брата **Василія** (№ 14) нераздѣльныхъ дѣдовскихъ Полтавскаго у. въ с. Старыхъ Млинахъ м. 69, ж. 62 души (1782); жилъ въ с. Старыхъ Млинахъ (1791—1814); 20 апр. 1791 г. внесенъ съ тѣми же братьями и двоюродными **Матвѣемъ** (№ 15), **Василіемъ** (№ 16) и **Ѳедоромъ** (№ 17) въ VI часть родословной книги Екатеринославскаго намѣстничества . . . . . 7.

Ж. **Маріа Петровна Оранская,** род. около 1748 года, дочь священника.

12. **Прокофій Ивановичъ,** род. около 1741 г.; значковый товарищъ (1814); жилъ въ с. Старыхъ Млинахъ (1791—1814); въ 1791 г. бездѣтенъ . . . . . 7.

Ж. **Матрона Евстафіевна Куликъ,** род. около 1741 г., дочь сотника.

13. **Иванъ Ивановичъ,** род. около 1744 г.; значковый товарищъ (1791—1814); жилъ въ с. Старыхъ Млинахъ (1791—1814) . . . 7.

Ж. **Ульяна Григорьевна Олефиръ,** род. около 1751 г., дочь козака.

14. **Василій Ивановичъ,** † до 1791 . . . . . 7.

Ж. **Маріа Ивановна** . . . . . , род. около 1765 г.; вдова въ 1791 г.

15. **Матвѣй Ѳедоровичъ,** род. около 1739—1740 г.; значковый товарищъ (1791—1817); за нимъ дѣдовскихъ въ Полтавскомъ у. м. 48, ж. 48 душъ (1782); за нимъ Полтавскаго у. въ дер. Матвѣевкѣ 55 душъ (1795); жилъ Полтавскаго (впослѣдствіи—Зеньковскаго) у. въ с. Старыхъ Млинахъ (1791—1817); 6 авг. 1817 г. раздѣлилъ свое имѣніе между дѣтьми . . . . . 8.

Ж. **Татьяна Акимовна Леонтьева,** род. около 1751 г., дочь капитана.

16. **Василій Ѳедоровичъ,** род. около 1754—1761 г.; въ службѣ съ 1773 г. въ Курскомъ пѣх. полку; 22 сент. 1779 года—прапор-

щикъ; былъ въ походѣ въ Крыму; 18 дек. 1783 г.—подпоручикъ при отставкѣ; тоже въ 1829 г.; за нимъ дѣдовскихъ м. 27, ж. 28 душъ (1782); благопріобрѣтенныхъ Александровскаго у. при дер. Васильевкѣ м. 63, ж. 64 и три тысячи дес. земли (1825); жилъ въ дер. Васильевкѣ (1825—1829) . . . . . 8.

Ж. (съ 1788 г. въ селеніи Козѣевкѣ, Харьковской губ.) **Марія Ефимовна Кременецкая,** род. около 1771 г., † между 1810—1825 г.г.; дочь капитана.

17. **Ѳедоръ Ѳедоровичъ,** род. около 1763 г.; поручикъ Курскаго пѣх. полка (1791); холостъ въ 1791 г. . . . . 8.

V.

18. **Иванъ Алексѣевичъ Звенигородскій,** род. около 1747 г.; священникъ с. Старыхъ Млиновъ, Полтавскаго, а затѣмъ—Зеньковскаго у. (1793—1814); 10 апр. 1793 г. получилъ отъ №№ 11, 12, 13 и 15-го свидѣтельство о единородствѣ; за нимъ Полтавскаго у. при с. Брусіи и деревнѣ при урочищѣ Ковжижѣ м. 15, ж. 20 душъ. . . . . 9.

Ж. **Варвара Ивановна Коростовецъ,** род. около 1757 г., дочь протопопа.

19. **Иванъ Семеновичъ Левченко-Звенигородскій,** род. около 1780 г.; священнонамѣстникъ с. Рибцовъ, Полтавскаго у. (1815—1841); священникъ с. Рибцовъ (1848); за нимъ при с. Рибцахъ м. 4, ж. 4 души (1815) . . . . . 10.

Ж. (послѣ 1798 г.) **Харитина Ѳедоровна Кованьковна,** род. около 1772 г., дочь значковаго товарища.

20. **Ѳедоръ Николаевичъ,** род. около 1779 г.
— **Александра Николаевна,** род. около 1773 г.
— **Марія Николаевна,** род. около 1775 г.
— **Ульяна Николаевна,** род. около 1777 г.
— **Евдокія Николаевна,** род. около 1785 г.
— **Анастасія Николаевна,** род. около 1787 г.

упоминаются въ 1791 г. . . 11.

21. **Петръ Ивановичъ,** род. около 1766 г.; губ. регистраторъ (1791—1822); при дѣлахъ Полтавскаго нижняго земскаго суда (1791); дворянинъ Зеньковскаго повѣта (1822) . . . . . 13.

22. **Яковъ Ивановичъ,** род. около 1768 года; упоминается въ 1791 г. . . . . 13.

Ж. (1791) **Евдокія Ивановна Трипольская,** род. около 1771 г., дочь священника.

23. **Антонъ Ивановичъ,** род. около 1773 г.; дворянинъ, житель с. Старыхъ Млиновъ, Зеньковскаго у. (1822) . . . . . 13.

24. **Иванъ Ивановичъ,** род. около 1779 года; упоминается въ 1791 г. . . . . 13.

25. **Акимъ Ивановичъ,** род. около 1784 г.; дворянинъ, житель с. Старыхъ Млиновъ (1807—1824) . . . . . 13.

— **Агаѳія Васильевна,** род. около 1788 года; упоминается въ 1791 г. . . . . 14.

26. **Петръ Матвѣевичъ,** род. около 1769; оберъ-офицеръ Таврическаго гренадерскаго полка (1791) . . . . . 15.

27. **Василій Матвѣевичъ,** род. около 1773 года; оберъ-офицеръ Таврическаго гренадерскаго полка (1791); колл. регистраторъ (1802—1848); 21 іюн. 1802 г.—уволенъ отъ службы; за нимъ Полтавскаго у. при дер. Матвѣевкѣ 11 душъ (1811), тамъ-же 11 душъ (1816), тамъ-же 6 душъ (1835); за нимъ Полтавскаго у. при дер. Матвѣевкѣ м. п. 6 душъ и въ хуторѣ при Бедратой балкѣ (гдѣ и живетъ) м. п. 19 душъ (1848) . . . . . 15.

28. **Ѳедоръ Матвѣевичъ,** род. около 1777—1778 г.; въ службѣ съ 28 авг. 1794 г. подпрапорщикомъ въ Таврическомъ гренадерскомъ полку; 2 окт. 1794 г.—сержантъ; 26 мар. 1798 г.—въ Ревельскій мушкетерскій полкъ; 18 мар. 1800 г.—прапорщикъ; 28 апр. 1802 г.—въ Ревельскій гарнизонный полкъ; 4 мар. 1807 года—въ 26 егерьскій полкъ; 7 мар. 1807 г.—подпоручикъ; 26 дек. 1807 г.—поручикъ; 20 мар. 1808 г.—отставленъ отъ службы за раною; былъ въ походахъ и сраженіяхъ; 17 іюн. 1811 г.—въ штатъ С.-Петербургской Полиціи квартальнымъ надзирателемъ; 31 дек. 1814 г.—колл. секретарь; 31 дек. 1817 г.—титул. совѣтникъ; то-же въ 1838 г.; 19 апр. 1827 г.—уволенъ отъ службы; за нимъ родовыхъ Зеньковскаго у. при дер. Старыхъ Млинахъ м. 74, ж. 63 души, 300 дес. земли и вмѣстѣ съ женою каменный домъ въ Петербургѣ, Московской части 2-го квартала (1827—1838) . . . . . 15.

29. **Павелъ Матвѣевичъ,** род. около 1782 г.; въ службѣ съ 1807 г. унтеръ-офицеромъ, а затѣмъ пятидесятникомъ въ Полтавскомъ земскомъ войскѣ; 20 дек. 1807 г.—станціонный смотритель вѣдомства Полевого Почтамта Молдавской арміи; 7 іюл. 1813 г.—колл. регистраторъ; по выступленіи войскъ изъ Молдавіи, находился съ 24 іюл. 1813 г. при Полевомъ Почтамтѣ 3-ей запасной арміи; 31 дек. 1813 г.—опредѣленъ въ Зеньковскую городовую почтовую экспедицію сверхъ штата; 16 нояб. 1815 г.—губ. секретарь при отставкѣ; то-же въ 1843 г.; помѣщикъ Полтавскаго у. (1832) . . . . . 15.

30. **Акимъ Матвѣевичъ,** род. около 1785 г.; въ службѣ съ 28 мая 1803 г. подпрапорщикомъ въ Кіевскомъ гренадерскомъ пол-

ку; 20 іюн. 1808 г.—портупей-прапорщикъ; 2 апр. 1810 г.—прапорщикъ; 4 окт. 1811 г.—въ Витебскій пѣх. полкъ; 16 февр. 1816 г.—отставленъ отъ службы за дурное поведеніе; былъ въ походахъ: 1805 г.—при м. Альтштеттинѣ, селеніи Шенграбенѣ, Аустерлицѣ; 1806 г.—при м. Хотинѣ; 1807 г.—при Остроленкѣ; 1811 года—въ Молдавіи; 1812 г.—при Кобринѣ, Городечнѣ; 1813 г.—при Торнѣ, Бауценѣ, Валенбергѣ, Гельдбергѣ, Лейпцигѣ, Майнцѣ; 1814 г.—Бріеннъ-ле-Шато, Ларотьеръ, Шамподеръ, причемъ взятъ здѣсь 29 янв. въ плѣнъ и находился въ немъ три мѣсяца, до окончанія кампаніи; † до 1841 . . . . . 15.

Ж. **Евдокія Михайловна** . . . . . , вдова въ 1841 г.

— **Домникія Матвѣевна**, род. около 1777 г.
— **Анна Матвѣевна**, род. около 1788 г.
— **Евдокія Матвѣевна**, род. около 1789 г.

} упоминаются въ 1791 г. . . . . 15.

31. **Яковъ Васильевичъ**, род. около 1787 г.; въ службѣ съ 6 іюл. 1804 г. подпрапорщикомъ въ Екатеринославскомъ гарнизонномъ батальонѣ; 6 іюл. 1806 г.—въ Алексапольскій пѣх. полкъ; 14 апр. 1810 г.—прапорщикъ; 14 іюл. 1811 года—подпоручикъ; 1 іюн. 1816 г.—поручикъ при отставкѣ; то-же въ 1852 г.; былъ въ походахъ: 1806 года—въ Бессарабіи, при занятіи укрѣпленія Паланки, при крѣп. Аккерманской; 1807 г.—при Измаилѣ; 1809 г.—въ Галацѣ, при Мачинѣ, Браиловѣ; помѣщикъ Александровскаго у. (1852) . 16.

Ж. 1) . . . . . ;

2) (съ 31 мая 1834 г. въ с. Новоуспеновкѣ, Александровскаго у.) **Александра Григорьевна Авраменко**, бывшая крестьянка подпоручицы Максимовичевой, отпущенная въ казенное вѣдомство.

32. **Илья Васильевичъ**, род. около 1790 г.; † до 1808 г. . . . 16.

33. **Дмитрій Васильевичъ**, род. около 1793—1794 г.; упоминается въ 1810 г.; † до 1829 г. . . . . 16.

34. **Викторъ Васильевичъ**, род. около 1798 г.; въ службѣ изъ Дворянскаго полка прапорщикомъ, 5 февр. 1813 г., Апшеронскаго пѣх. полка; 10 мая 1815 г.—подпоручикъ; 13 нояб. 1816 г.—поручикъ; 17 янв. 1821 г.—штабсъ-капитанъ при отставкѣ; то-же въ 1825 г.; былъ въ походѣ 1819 г. противъ горцевъ въ Грузіи . . 16.

35. **Иванъ Васильевичъ**, род. около 1799—1800 г.; губ. секретарь (1825); колл. секретарь, засѣдатель Александровскаго земскаго суда (1832); титул. совѣтникъ (1839—1852); помѣщикъ Александровскаго у. (1852) . . . . . 16.

Ж. (съ 4 февр. 1835 г. въ с. Славгородкѣ, Павлоградскаго у.) **Анна Ивановна Миргородская**, дочь коллежск. регистратора († до 1835).

36. **Павелъ Васильевичъ,** род. около 1802 г.; колл. регистраторъ въ отставкѣ (1825) . . . . . 16.

37. **Даніилъ Васильевичъ,** род. около 1809 г.; въ службѣ съ 15 окт. 1825 г. унтеръ-офицеромъ Нашебургскаго пѣх. полка; 4 мая 1828 г.—подпрапорщикъ; 3 февр. 1829 г.—портупей-прапорщикъ; 18 окт. 1829 г.—прапорщикъ за отличіе въ сраженіи; 22 мар. 1834 г.—подпоручикъ; 21 авг. 1834 г.—въ Черноморскій линейный № 4 батальонъ; 22 мая 1836 г.—въ Навагинскій пѣх. полкъ; 5 августа 1838 г.—поручикъ и 17 февр. 1842 г.—штабсъ-капитанъ за отличія въ сраженіяхъ; 6 іюл. 1843 г.—капитанъ при отставкѣ; то-же въ 1845 г.; былъ въ походахъ: 1826—1827 г.г.—противъ горцевъ; 1828—1829 г.г.—въ Персіи; за отличіе въ сраженіи при Баязетѣ (бой продолжался 32 часа) получилъ орд. св. Анны 4-ой степ. съ надписью „за храбрость"; 1830 г.—въ Турціи; 1831, 1833—1842 г.г.—противъ горцевъ; въ 1835 г. получилъ орд. св. Анны 3-ей степ. съ бантомъ, въ 1838 г.—орд. св. Владиміра 4-ой степ. съ бантомъ (за дѣло при Туапсе); въ 1842 г.—св. Станислава 2-ой степени . . . . . 16.

— **Анисія Васильевна,** род. около 1790 г.; дѣвица въ 1845 г. . 16.

— **Ульяна Васильевна,** род. около 1806 г. . . . . 16.

VI.

38. **Георгій (Егоръ) Ивановичъ Звенигородскій,** род. около 1780 г.; въ службѣ съ 7 нояб. 1800 г. подпрапорщикомъ Великолуцкаго мушкетерскаго полка; 2 мая 1803 г.—портупей-прапорщикъ; 8 дек. 1804 г.—прапорщикъ; 23 іюн. 1806 года—подпоручикъ; 11 сент. 1809 г.—поручикъ; 14 окт. 1810 г.—штабсъ-капитанъ при отставкѣ за раною; былъ въ походахъ: 1807 г.—въ Пруссіи, при Гутштатѣ, Гейльсбергѣ, Фридландѣ (раненъ пулею въ плечо съ переломомъ ключевой кости); 1808 г.—въ Финляндіи; помѣщикъ Полтавскаго у. (1814) . . . . . 18.

39. **Яковъ Ивановичъ Звенигородскій,** род. около 1787 г. . . . 18.

— **Александра Ивановна Звенигородская,** род. около 1781 . . . 18.

— **Софія Ивановна Звенигородская,** род. около 1784 г. . . . . 18.

— **Меланія Ивановна Звенигородская,** род. около 1785 г. . . . 18.

— **Елена Ивановна Звенигородская,** род. около 1790 г. . . . . 18.

40. **Степанъ Ивановичъ Звенигородскій,** род. около 1794 г.; изъ дворянъ Зеньковскаго у.; въ службѣ съ 1 авг. 1812 г. сотеннымъ есауломъ въ земскомъ ополченіи Полтавской губ.; 5 февр. 1813 г.—во 2-ой конный полкъ того-же ополченія; 9 окт. 1814 г. и по мартъ 1815 г.—былъ прикомандированъ къ 13 егерьскому полку;

13 іюн. 1815 г.—корнетъ 1 Украинскаго регулярнаго казачьяго полка; 25 авг. 1816 г.—въ 4 Украинскій регулярный казачій полкъ (впослѣдствіи—Вознесенскій); 22 янв. 1818 г.—поручикъ; 5 іюня 1818 г.—штабсъ-ротмистръ; 22 апр. 1826 г.—ротмистръ; 20 авг. 1828 г.—маіоръ за отличіе въ сраженіи при Браиловѣ; 17 ноября 1835 года—полковникъ за отличіе по службѣ; былъ въ походахъ: 1812 г., 1813 г.—при Новомъ Замостьѣ; 1828 г.—въ Молдавіи и Валахіи, при Браиловѣ, Силистріи; 1829 года—при м. Козлуджи; полковникъ (1837); помѣщикъ Херсонскаго у. (1837) . . . . . 18?

Ж. **Марія Павловна Василинова (Веселинова?)**, дочь маіора († до 1837).

41. **Павелъ Ивановичъ Звенигородскій**, род. около 1802 г.; чиновникъ 14 класса Коммиссаріатскаго Департамента Военнаго Министерства (1834) . . . . . 19.

42. **Александръ Ивановичъ Звенигородскій**, род. 27 авг. 1808 г. въ с. Рибцахъ, Полтавскаго у.; воспріемникъ штабсъ-капитанъ и кавалеръ Григорій Григорьевичъ Дьяковъ; окончилъ курсъ Полтавской Духовной Семинаріи; юнкеръ и унтеръ-офицеръ Брестскаго пѣх. полка (1832—1833). . . . . 19.

— **Варвара Ивановна Звенигородская**, род. около 1806 г. . . . 19.

— **Анна Ивановна Звенигородская**, род. около 1814 г. . . . . 19.

43. **Кириллъ Петровичъ**, род. 1801; канцелярист (1828) . . . 21.

44. **Даніилъ Яковлевичъ**, упоминается въ 1837 г. . . . . 22.

45. **Петръ Яковлевичъ**, упоминается въ 1837 г. . . . . 22.

46. **Георгій (Григорій) Антоновичъ**, род. 3 февр. 1822 г. въ с. Старыхъ Млинахъ, Зеньковскаго у. . . . . 23.

47. **Василій Акимовичъ**, упоминается въ 1821 г. . . . . 25.

48. **Яковъ Акимовичъ**, род. 10 окт. 1807 г. въ с. Старыхъ Млинахъ; воспріемникъ колл. рег. Сергѣй Корнильевичъ Криворотька, житель м. Великихъ Будищъ; канцелярист (1829); въ Тобольскомъ пѣх. полку (1829) . . . . . 25.

49. **Иванъ Васильевичъ**, род. 23 сент. 1828 г. въ с. Старыхъ Млинахъ; воспріемникъ подполковникъ Григорій Богдановичъ; прапорщикъ драгунскаго вел. кн. Александра Александровича полка (1857) . . . . . 27.

50. **Александръ Ѳедоровичъ**, род. 16 мар. 1806 г., крещенъ въ церкви Ревельскаго гарнизоннаго полка; л.-гв. въ Московскомъ полку (1821); титул. совѣтникъ, въ С.-Петербургскомъ Коммерческомъ Банкѣ (1839) . . . . . 28.

51. **Александръ Павловичъ**, род. 1 сент. 1823 г. въ с. Старыхъ Млинахъ, Зеньковскаго у. . . . . 29.

52. **Петръ Акимовичъ**, род. 29 іюл. 1827 г. въ с. Старыхъ Млинахъ; воспитанникъ кантонистскаго дивизіона Псковскаго кирасирскаго полка (1841) . . . . . 30.

53. **Ѳедоръ Акимовичъ**, род. 21 мар. 1834 г. въ с. Старыхъ Млинахъ; воспріемникъ титул. сов. Яковъ Богдановичъ; въ 1854 г.—опредѣленъ въ Кавказское линейное казачье войско съ зачисленіемъ въ казачье сословіе съ потомствомъ навсегда . . . . . 30.

54. **Василій Акимовичъ**, род. 10 янв. 1837 года въ с. Старыхъ Млинахъ; воспріемники: титул. совѣтникъ Яковъ Богдановичъ и прапорщица Домникія Зарудная . . . . . 30.

55. **Петръ Яковлевичъ**, повидимому—отъ перваго брака отца. 31.

56. **Ѳедоръ Яковлевичъ**, отъ второго брака; род. 26 мар. 1835 г. въ приходѣ с. Новоуспеновки; неслужащій дворянинъ (1852) . 31.

57. **Василій Яковлевичъ**, отъ второго брака; род. 2 февр. 1837 г. тамъ-же . . . . . 31.

58. **Захарій Яковлевичъ**, отъ второго брака; род. 7 февр. 1839 г. тамъ-же . . . . . 31.

59. **Григорій Яковлевичъ**, отъ второго брака; род. 23 янв. 1841 г. тамъ-же . . . . . 35.

— **Марія Яковлевна**, род. 2 дек. 1842 г. тамъ же . . . . . 31.

— **Софія Яковлевна**, род. 14 мая 1845 г. тамъ-же . . . . . 31.

60. **Иванъ Ивановичъ**, род. 12 нояб. 1835 г. тамъ-же; въ 1852 г. опредѣленъ въ Черноморскій линейный № 3 батальонъ . . . . 35.

61. **Яковъ Ивановичъ**, род. 21 апр. 1838 г. тамъ-же . . . . . 35.

62. **Даніилъ Ивановичъ**, род. 1 дек. 1842 г. тамъ-же . . . . 35.

63. **Петръ Ивановичъ**, род. 6 іюл. 1844 г. тамъ-же . . . . . 35.

64. **Михаилъ Ивановичъ**, род. 18 нояб. 1845 г. тамъ-же . . . . 35.

65. **Дмитрій Ивановичъ**, род. 29 окт. 1849 г. тамъ-же . . . . 35.

— **Екатерина Ивановна**, род. 26 нояб. 1839 г. тамъ-же . . . 35.

— **Марія Ивановна**, род. 5 іюл. 1841 г. тамъ-же . . . . . 35.

VII.

66. **Александръ Георгіевичъ Звенигородскій**, род. 22 авг. 1813 г. въ приходѣ с. Сторожевой, Полтавскаго у.; воспріемникъ маіоръ Петръ Флоринскій; въ службѣ изъ Импер. Медико-Хирургической Академіи въ Герольдіи съ 30 сент. 1832 г.; 18 нояб. 1833 г.—уволенъ; 28 мар. 1834 г.—письмоводитель въ лазаретѣ л.-гв. Финляндскаго полка; 5 мар. 1835 г.—уволенъ; 13 янв. 1837 г.—помощникъ столоначальника въ Полтавскомъ Приказѣ Обществен-

наго Призрѣнія; колл. регистраторъ (1840—1857); помѣщикъ Полтавскаго у. (1836—1846) . . . . . 38.

Ж. **Александра Васильевна** . . . . . .

67. **Дмитрій Георгіевичъ Звенигородскій,** род. 12 авг. 1814 г. въ приходѣ с. Сторожевой; воспріемникъ маіоръ Петръ Флоринскій; въ службѣ съ 16 іюн. 1832 г. унтеръ-офицеромъ Новоингерманландскаго пѣх. полка; 4 авг. 1832 г.—подпрапорщикъ; въ 1834 г.—уволенъ; то-же въ 1839 г.; за нимъ Полтавскаго у. при дер. Ново-Дмитріевкѣ (гдѣ и живетъ) наслѣдственныхъ м. 15, ж. 15 душъ (1839) . . . . . 38.

68. **Владиміръ Степановичъ Звенигородскій,** род. 22 авг. 1820 г. 40.

— **Ольга Степановна Звенигородская,** род. 29 іюл. 1823 г. . . 40.

— **Надежда Степановна Звенигородская,** род. 17 сент. 1827 г. въ с. Александровкѣ, Тираспольскаго у. . . . . 40.

— **Наталія Степановна Звенигородская,** род. 26 авг. 1828 г. въ с. Александровкѣ, Тираспольскаго у. . . . . 40.

69. **Владиміръ Александровичъ Звенигородскій** . . . . . 42.

70. **Василій Александровичъ Звенигородскій** . . . . . 42.

71. **Дмитрій Александровичъ Звенигородскій** . . . . . 42.

72. **Матвѣй Даниловичъ,** упоминается въ 1836 г. . . . . 44.

73. **Михаилъ Петровичъ,** упоминается въ 1836 г. . . . . 45.

74. **Гавріилъ Петровичъ,** упоминается въ 1839 г. . . . . 55.

VIII.

75. **Евгеній Александровичъ Звенигородскій,** род. 1 дек 1838 г. въ Полтавскомъ у.; воспріемница дѣвица **Варвара Васильевна Максимовичъ,** дочь помѣщика, колл. регистратора (№ 27?) . . . . . 66.

76. **Арсеній Александровичъ Звенигородскій,** род. 1 іюн. 1841 г. въ Полтавскомъ у.; дворянинъ (1865) . . . . . 66.

77. **Георгій Александровичъ Звенигородскій,** род. 1 апр. 1846 г. въ с. Георгіевкѣ, Полтавскаго у. . . . . 66.

---

3. Потомство Лукьяна Лысаго (Лисея) *).

I.

1. **Лукіанъ Лисея,** „пришедъ подъ державу Россійскую въ Малороссію зъ иностранства, возимѣвши благопріобрѣтенную себѣ

*) Этотъ родъ Максимовичей одного происхожденія съ Лукьяновичами (см. выше, стр. 221).

шляхетскую осѣдлость въ городѣ Полтавѣ, находился въ воинской службѣ и велъ жизнь и службу приличную зъ знатными полку Полтавскаго товарищами".

II.

2. **Яковъ Лукьяновичъ старшій,** сотникъ Роменскій . . . . . 1.
3. **Яковъ Лукьяновичъ младшій** . . . . . 1.
4. **Максимъ Лукьяновичъ,** „знатный полку Лубенскаго товарищъ"; жилъ въ Ромнахъ . . . . . 1.

III.

5. **Яковъ Максимовичъ Максимовичъ,** единственный сынъ; Лубенскій полковой коммиссаръ . . . . . 4.

IV.

6. **Андрей Яковлевичъ,** род. около 1726 г.; въ службѣ съ 1745 г. въ Лубенскомъ полку; сотенный атаманъ (1783); 1 янв. 1784 г.—войсковой товарищъ при отставкѣ; то-же въ 1786 г.; за нимъ Роменскаго у. обоего пола 15 душъ (1786) . . . . . 5.

Ж. **Марія Устимовна Салогубъ,** дочь значковаго товарища.

7. **Ѳедоръ Яковлевичъ,** род. около 1739—1741 г.; въ службѣ съ 1748 г. и былъ пѣвчимъ при дворѣ Императрицы Елисаветы Петровны; въ 1752 г. по Именному указу, выпущенъ былъ въ Сухопутный Шляхетный Кадетскій Корпусъ „для обученія французскаго и нѣмецкаго діалектовъ, а, нѣсколько обучась, отданъ былъ по таковому-жъ указу въ команду Россійскаго театра директору господину бригадиру Сумарокову, гдѣ и находился въ числѣ другихъ актеромъ по 12 марта 1757 года"; съ 2 дек. 1759 г.—отказчикъ и разводчикъ по размежеванію земли; 5 сент. 1773 г.—войсковой товарищъ при увольненіи отъ службы отъ двора Ея Импер. Величества; былъ въ походѣ 1773 г. въ Крыму; войсковой товарищъ Гадяцкаго полка, 11 окт. 1783 г. получилъ отъ бунчуковаго товарища и командира Гадяцкаго полка Степана Янова аттестатъ о службѣ; значковый (?) товарищъ Гадяцкаго полка, 22 дек. 1784 г. получилъ паспортъ „для происканія по его желанію другой службы"; войсковой товарищъ въ отставкѣ (1786); сотенный атаманъ Гадяцкаго полка (1787); 15 апр. 1787 г.—поручикъ; то-же въ 1807 г.; 14 мая 1784 г. получилъ отъ бунчуковыхъ товарищей **Петра Ѳедоровича и Льва Степановича Лукьяновичей** свидѣтельство о единородствѣ; за нимъ въ Роменскомъ у. обоего пола

37 душъ (1786); жилъ Зеньковскаго у. въ с. Великой Павловкѣ (1802, 1804, 1807) и того-же у. въ слободкѣ Ѳедоровкѣ (1805); за нимъ м. 34, ж. 20 душъ (1805) . . . . . 5.

Ж. . . . . , † до 1786; за нею м. 44, ж. 38 душъ (1805).

V.

8. **Андрей Андреевичъ**, род. около 1758 года; упоминается въ 1786 г. . . . . 6.

9. **Павелъ Андреевичъ**, род. около 1761 г.; сотенный атаманъ; жилъ въ Роменскомъ повѣтѣ; † до 1818 . . . . . 6.

10. **Корнилій Андреевичъ**, род. около 1774 г.
— **Марія Андреевна**, род. около 1765 г.
— **Ксенія Андреевна**, род. около 1767 г.
— **Агаѳія Андреевна**, род. около 1769 г.
— **Марія Андреевна**, род. около 1777 г.
} упоминаются въ 1786 г. . 6.

11. **Григорій Ѳедоровичъ**, въ службѣ съ 1778 г.; 16 дек. 1781 г.—значковый товарищъ Гадяцкаго полка; былъ въ походѣ въ Таврической области; 27 нояб. 1787 г.—корнетъ при отставкѣ . 7.

12. **Иванъ Ѳедоровичъ**, въ службѣ съ 1776 г.; 12 янв. 1780 г.—сотенный атаманъ Гадяцкаго полка; былъ въ походѣ въ Таврической области; 27 нояб. 1787 г.—корнетъ при отставкѣ; то-же въ 1805 г.; за нимъ м. 111, ж. 119 душъ (1805); † до 1828 . . . . . 7.

Ж. **Ульяна Яковлевна** . . . . . , род. около 1779—1781 г.
— **Марія Ѳедоровна**, род. около 1763.
— **Прасковія Ѳедоровна**, род. около. 1764.
— **Елена Ѳедоровна**, род. около 1765.
— **Ирина Ѳедоровна**, род. около 1766.
— **Маѳа Ѳедоровна**, род. около 1778.
} упоминаются въ 1786 г. . . . . 7.

VI.

13. **Андрей Павловичъ**, дворянинъ, жилъ въ Роменскомъ у. (1818) . . . . . 9.

Ж. **Анна Діомидовна** . . . . . .

14. **Павелъ Павловичъ**, род. около 1804 г.; канцелярист, письмоводитель Екатеринославской Врачебной Управы (1830) . . . . 9.

15. **Яковъ Ивановичъ**, род. 30 апр. 1801 г. въ с. Великой Павловкѣ, Зеньковскаго у.; воспріемникъ Иванъ Бутовичъ; 14 дек. 1823 г. перемѣщенъ изъ Канцеляріи Новороссійскаго губернатора и полномочнаго намѣстника Бессарабской области въ Канцелярію Малороссійскаго военнаго губернатора; 2 мая 1826 г.—журналистъ; 12 сент. 1830 г.—колл. ассесоръ при отставкѣ . . . . . 12.

16. **Григорій Ивановичъ,** род. 25 января 1803 г. въ с. Великой Павловкѣ; воспріемникъ помѣщикъ Зеньковскаго у. Иванъ Михайловичъ Бутовичъ; окончилъ курсъ Полтавской губернской гимназіи; въ службѣ съ 20 нояб. 1820 г. въ Канцеляріи Малороссійскаго военнаго губернатора; 31 дек. 1823 г.—колл. регистраторъ; 31 дек. 1826 г.—губ. секретарь; 31 дек. 1829 г.—колл. секретарь; 31 дек. 1832 г.—титул. совѣтникъ; былъ экзекуторомъ (1831), казначеемъ (1831) и помощникомъ секретаря; 5 мая 1836 г.—уволенъ; 14 окт. 1838 г.—засѣдатель Полтавской Палаты Уголовнаго Суда; 28 окт. 1838 г.—колл. ассесоръ; 21 янв. 1844 г.—уволенъ; надв. совѣтникъ (1849—1854); помѣщикъ Зеньковскаго у. (1851) . 12.

17. **Василій Ивановичъ,** род. 28 февр. 1805 года въ с. Великой Павловкѣ; въ службѣ съ 6 іюл. 1823 г. въ Полтавской Палатѣ Гражданскаго Суда; 16 дек. 1825 г.—уволенъ; 15 іюн. 1833 г.—къ дѣламъ Полтавскаго Дворянскаго Депутатскаго Собранія; въ дек. 1835 г.—уволенъ; колл. регистраторъ (1836) . . . . . 12.

Ж. **Надежда Яковлевна** . . . . . .

18. **Леонтій Ивановичъ,** род. 18 іюл. 1807 г. въ с. Великой Павловкѣ; окончилъ курсъ Импер. Харьковскаго Университета; въ 1830 году опредѣленъ на службу въ Ингерманландскій гусарскій полкъ . . . . . 12.

19. **Алексѣй Ивановичъ,** род. 17 марта 1813 г. въ с. Великой Павловкѣ; въ службѣ съ 4 іюл. 1832 г. унтеръ-офицеромъ Финляндскаго драгунскаго полка; 21 дек. 1834 г.—юнкеръ; 12 октября 1835 г.—прапорщикъ; 20 февр. 1837 г.—поручикъ при отставкѣ . 12.

20. **Александръ Ивановичъ,** род. 1 сент. 1820 г. въ с. Великой Павловкѣ; въ службѣ съ 23 дек. 1839 г.—канцелярскимъ служителемъ Зеньковскаго уѣзднаго суда; 29 дек. 1841 г.—уволенъ; губ. секретарь; помѣщикъ Зеньковскаго у.; † до 1860 . . . . . 12.

Ж. **Анастасія Алексѣевна** . . . . . , вдова въ 1860 г.

VII.

21. **Николай Андреевичъ,** род. 6 дек. 1818 г. въ с. Великихъ Бубнахъ, Роменскаго у.; канцелярист (1838) . . . . . 13.

22. **Аполлонъ Васильевичъ,** род. 22 дек. 1836 г. въ Роменскомъ у.; губ. секретарь . . . . . 17.

23. **Иванъ Александровичъ,** род. 30 мая 1850 г. въ с. Великой Павловкѣ . . . . . 20.

24. **Константинъ Александровичъ,** род. 21 мая 1854 г. въ с. Великой Павловкѣ . . . . . 20.

VIII.

25. **Евгеній Аполлоновичъ** . . . . . 22.
26. **Дмитрій Аполлоновичъ** . . . . . 22.

---

4. Потомство Степана Максимовича.

I.

1. **Степанъ Максимовичъ,** канцеляристъ Генеральной Войсковой Канцеляріи (1719—1722); знатный войсковой канцеляристъ (1723); въ іюлѣ 1722 г., вмѣстѣ съ Иваномъ Бороздной, посланъ Генеральной Войсковой Канцеляріей въ Стародубовскій полкъ для ревизіи о сборѣ „четвертнихъ грошей“; 2 окт. 1723 г. той-же Канцеляріей посланъ, вмѣстѣ съ Даниломъ Кутневскимъ, въ Стародубъ для взятія съ Ивана Данченка и Ѳедора Политики отчета о „четвертнихъ грошахъ и о сборѣ съ торговъ понедѣлковыхъ, и если что у нихъ останется за роздачею, то на нихъ доправить всеконечне“ *); Стародубовскій полковой писарь (сент. 1724—нояб. 1725, мартъ 1727—1730), назначенный на этотъ урядъ по распоряженію А. И. Румянцова вмѣсто Григорія Скорупы, „которій держанъ за арестомъ“ **); „правящій полковыми дѣлами“ Стародубовскаго полка (сент. 1724—нояб. 1725); въ янв. 1728 г., вмѣстѣ съ Аѳанасіемъ Есимонтовскимъ и Семеномъ Галецкимъ, получилъ универсалъ гетмана Апостола „на правленіе наказнаго Стародубскаго полковничества, где бъ имъ тамошная старшина во всемъ была послушна“; вмѣстѣ съ Николаемъ Ханенкомъ,—„правитель полку Стародубовскаго“ (апр. 1729); войсковой товарищъ (1732—1736); за нимъ въ с. Тютюряхъ, Стародубовской полковой сотни, грунтовыхъ 12 дворовъ, 12 хатъ и 6 бобылей (1723); † до янв. 1741 г.

Ж. **Евпраксія Аѳанасьевна Есимонтовская,** дочь Стародубовскаго полкового обознаго; жива въ 1761 г.; за нею часть с. Тютюрей.

II.

2. **Михаилъ Степановичъ,** войсковой канцеляристъ (1746) . . . 1.

---

*) См. т. II, стр. 649.

**) Кіевск. Старина 1904 г., т. 86, прилож., стр. 12.

— **Марія Степановна,** за нею дано „уношенія и посагу“ на 2,289 руб. 65 коп. . . . . 1.

За: 1) (съ 1739 г.) **Александромъ Петровичемъ Корецкимъ** *), бунчуковымъ товарищемъ, † 1748 г., бездѣтнымъ;

2) **Иваномъ Петровичемъ Кулябкою,** Лубенскимъ полковникомъ (1757—1770); его вторая жена.

— **Анна Степановна,** за нею часть с. Тютюрей и селище при дер. Мериновкѣ . . . . . 1.

За (1766) **Иваномъ Григорьевичемъ Стаховичемъ** **), бунчуковымъ товарищемъ (1767).

---

5. Потомство Ильи Максимовича.

I.

1. **Илья Максимовичъ,** протоіерей (1745); протопопъ Пирятинскій (1776); у него дворъ въ Пирятинѣ (1745).

2. **Елисей Максимовичъ,** родной братъ № 1-го; священникъ Пирятинской соборной церкви (1776); 15 мая 1776 г. уступилъ Чернускому Красногорскому монастырю на Курѣнской греблѣ наслѣдственное объ одномъ камнѣ заднее коло ***); имѣлъ дворъ въ Пирятинѣ (1745).

II.

2. **Иванъ Ильичъ,** род. около 1729 г.; титул. совѣтникъ (1786). 1.

Ж. **Анастасія . . . . . Огроновичъ,** дочь значковаго товарища; за нею приданыхъ Пирятинскаго у. въ с. Лелякахъ 40 и въ хут. Сырооржицкомъ 69 обоего пола душъ (1786).

III.

3. **Николай Ивановичъ,** род. около 1751 г.; поручикъ (1786). . 2.

Ж. **Марѳа . . . . . Шостакъ,** дочь полкового обознаго.

— **Ульяна Ивановна,** род. около 1761 г.; упоминается въ 1786 г. 2.

IV.

4. **Семенъ Николаевичъ,** род. около 1784 г. . . . . 3.

---

*) А. М. Лазаревскій, Опис. Стар. Малороссіи, т. I, стр. 97—98.

**) Румянц. Опись Малороссіи, полкъ Стародубовскій, т. 81; Списки Черниг. Дворянъ 1783 г., стр. 134.

***) Архивъ Черниг. Каз. Палаты, № 647.

— **Апфія Николаевна**, род. около 1780 г. . . . . 3.
— **Меланія Николаевна**, род. около 1782 г. . . . . 3.

---

6. **Потомство Іосифа Максимовича** (герба Бялыня) *).

I.

1. **Іосифъ Максимовичъ**, жилъ въ XVII вѣкѣ.

II.

2. **Степанъ Іосифовичъ**, жилъ въ XVII в. . . . . 1.

III.

3. **Василій Степановичъ** . . . . . 2.
4. **Алексѣй Степановичъ**, помѣщикъ Могилевской губ. . . . . 2.

IV.

5. **Семенъ Васильевичъ** . . . . . 3.
6. **Демьянъ Алексѣевичъ**, жилъ въ Золотоношскомъ уѣздѣ . . 4.

V.

7. **Антонъ Семеновичъ Горбатъ-Максимовичъ**, упоминается въ 1794—1825 г. . . . . 5.

8. **Петръ Демьяновичъ**, род. въ 1773 г. въ Золотоношѣ; протоіерей Кіево-Подольской Соборной Успенской церкви (1825); † 1857, погребенъ въ Кіевѣ на Щекавицкомъ кладбищѣ . . . . . 6.

Ж. **Марѳа (Марія?) Гавриловна Софоновичъ**, род. 1780 † 1811, дочь войта.

VI.

9. **Павелъ Петровичъ**, род. 14 нояб. 1796 г.; тайный совѣтникъ, окружной инспекторъ С.-Петербургскаго Учебнаго Округа, членъ Ученаго Комитета Министерства народнаго просвѣщенія, писатель и педагогъ; авторъ первой хрестоматіи для дѣтскаго чтенія— „Другъ дѣтей“ (1839), выдержавшей 19 изданій; издалъ „Бесѣды на молитву Господню“ и публичныя лекціи „Объ апостольскомъ

---

*) Свѣдѣнія для составленія настоящей росписи сообщены Н. И. Максимовичемъ (№ 17).

преданіи", направленныя противъ Ренана; † 1888, не оставивъ сыновей . . . . . 8.

10. **Александръ Петровичъ,** род. 25 авг. 1799 г.; директоръ С.-Петербургскаго Технологическаго Института; съ 1869 г.—попечитель Кавказскаго Учебнаго Округа . . . . . 8.

11. **Михаилъ Петровичъ**, род. 11 янв. 1804 г.; докторъ медицины, врачебный инспекторъ въ Вологодской губ. . . . . 8.

12. **Николай Петровичъ,** род. 1 сент. 1805 г. . . . . 8.

13. **Иванъ Петровичъ,** род. 13 авг. 1807 г.; профессоръ еврейскаго языка въ Кіевской Духовной Академіи; напечаталъ переводъ 19 главъ Ветхаго Завѣта, переводъ книги „Экклезіастъ", сочинилъ „Историческое обозрѣніе седьмого Вселенскаго собора" (1845) и „Паломникъ Кіевскій или Путеводитель по монастырямъ и церквямъ Кіевскимъ" (1845), выдержавшій четыре изданія; † 20 мар. 1861 г. . . . . 8.

Ж. **Марѳа Васильевна Василевская.**

14. **Степанъ Петровичъ,** род. 1 авг. 1809 г. . . . . 8.

VII.

— **Инна Павловна** . . . . . 9.

За . . . . . **Головачевымъ,** дѣйствит. статскимъ совѣтникомъ, начальникомъ одного изъ южныхъ таможенныхъ округовъ.

— **Валентина Павловна** . . . . . 9.

За . . . . . **Ключаревымъ,** инженеромъ путей сообщенія.

— **Викторія Павловна** . . . . . 9.

За **П.** . . . . . **И.** . . . . . **Кашневымъ,** дѣйствит. статскимъ совѣтникомъ, товарищемъ предсѣдателя Кіевскаго Окружнаго Суда.

15. **Петръ Александровичъ,** артиллеріи подполковникъ . . . . 10.

16. **Иванъ Ивановичъ,** род. 20 авг. 1853 года; окончилъ курсъ Кіевской 2 гимназіи (съ золотой медалью) и Университета св. Владиміра по медицинскому факультету; докторъ медицины, въ 1876 г.—оставленъ при Университетѣ для ученыхъ занятій по каѳедрѣ фармакологіи; принималъ участіе въ войнѣ 1877—1878 г., раненъ подъ Плевною; съ 1886 г. старшій врачъ Уяздовскаго военнаго госпиталя; съ 1903 г.—корпусный врачъ въ Варшавскомъ Военномъ Округѣ, съ 1907 г.—медицинскій инспекторъ Московскаго Военнаго Округа, съ 1909 г.—помощникъ начальника Главнаго Военно-Медицинскаго Управленія; съ 1909-же года—тайный совѣтникъ; холостъ . . . . . 13.

17. **Николай Ивановичъ**, род. 7 мар. 1855 г.; окончилъ курсы Кіевской 2 гимназіи (съ серебряною медалью) и Института инженеровъ путей сообщенія Имп. Александра I (въ 1878 г.); съ 1878 г. служилъ въ Кіевскомъ округѣ Министерства путей сообщенія, гдѣ занималъ должности столоначальника, начальника работъ и начальника отдѣленія; въ 1900—1902 г.г. читалъ лекціи въ Кіевскомъ Политехническомъ Институтѣ по каѳедрѣ водяныхъ сообщеній; съ 1902 г.—начальникъ Варшавскаго, и съ 1905 г.—Кіевскаго округа путей сообщенія; съ 1906 г.—начальникъ Управленія Внутреннихъ Водныхъ Путей и Шоссейныхъ Дорогъ; въ 1910 г. назначенъ членомъ Инженернаго Совѣта Министерства Путей Сообщ. и произведенъ въ тайные совѣтники; извѣстенъ многими спеціальными трудами въ области рѣчной гидротехники, каковы: „Днѣпръ и его бассейнъ“ (1900), „Выправительныя работы на р. Днѣпрѣ у гор. Кіева“ (К. 1892), „Проектъ рѣчной гавани у гор. Кіева“ (1892), „Закрытіе мостовыхъ отверстій въ Днѣпровской дамбѣ“ (1892), „О способахъ видоизмѣненія черпаковыхъ цѣпей въ землечерпательныхъ снарядахъ“ (1893), „Объ улучшеніи средней части р. Десны“ (1893), „Объ изнашиваемости фашинныхъ сооруженій“ (1894); „О судоходныхъ пролетахъ постоянныхъ мостовъ черезъ рѣки“ (1896); „О зависимости скоростей и расходовъ воды отъ высоты горизонта воды по рейкѣ“ (1898); „Объ условіяхъ образованія ледяного покрова на нашихъ рѣкахъ“ (1900) и друг. . . . . 13.

Ж. (съ 1886 г.) **Марія Николаевна Хрякова**, † 17 дек. 1907 г. въ Петербургѣ, погребена въ Кіевѣ, на Аскольдовой могилѣ; дочь коммерціи совѣтника.

— **Антонина Ивановна** . . . . . 13.

За **Иваномъ Игнатьевичемъ Малышевскимъ**, дѣйствит. статскимъ совѣтникомъ, заслуженнымъ профессоромъ Кіевской Духовной Академіи; †.

— **Елена Ивановна** . . . . . 13.

За **Константиномъ Александровичемъ Делленомъ**, статскимъ совѣтникомъ, директоромъ Сувалкской гимназіи.

Ни въ одну роспись не вошли:

1. **Фотинія Максимовичевна**, игуменія монастыря Пятницкаго панянскаго Черниговскаго (май 1712).

2. **Софія Максимовичевна**, за: 1) **Тимофеемъ Михайловичемъ Булавкой**, Черниговскимъ полковымъ сотникомъ, † 1720; 2) **Иваномъ**

Княгиницкимъ, значковымъ товарищемъ Черниговскаго полка (1730); ея духовное завѣщаніе—1755 г.

3. **Іосифъ М.**, значковый товарищъ Стародубовскаго полка (1723—1730).

4. **Іосифъ М.**, атаманъ генеральной артиллеріи, въ маѣ 1746 г. за старостью и слабостью уволенъ отъ службы.

5. **Ксенія Іосифовна М-на**, за (1748) **Даніиломъ Короткимъ**, полковымъ Стародубовскимъ канцеляристомъ.

6. **Иванъ Васильевичъ М.**, род. около 1732 г.; ученикъ Переяславской славяно-латинской школы (1744).

7. **Петръ М.**, значковый товарищъ Нѣжинскаго полка (1765), швагеръ Николая Михайловича Янджула.

8. **Григорій М.**, писарь полковой Черниговскій (окт. 1733, янв. 1739); писарь суда полкового Черниговскаго (апр., май 1736); протопопъ Черниговскій (іюль 1741—1767); 18 мар. 1763 г. продалъ въ с. Шостовицѣ дворъ съ околицею и грунтомъ, купленный имъ у священника Шостовицкаго Григорія Терентьевича Ляховца, бунчуковому товарищу Константину Семеновичу Лизогубу за 100 рублей; владѣлъ землями въ д. Кротыни (1767); имѣлъ дѣтей.

9. **Павелъ М.**, войсковой канцелярист (1767), подписалъ вѣдомость владѣнію № 8-го въ д. Кротыни . . . . . 8?

10. **Тарасъ М.**, значковый товарищъ Черниговскаго полка (1754), свидѣтель на купчей Михаила Зѣневича (см. на стр. 306 дочь № 8-го, первой росписи).

11. **Манассія М.**, ректоръ Кіевской Академіи; † 2 іюля 1758.

12. **Дарія М.**, за **Григоріемъ Степановичемъ Михаловскимъ**, полковымъ есауломъ, засѣдателемъ Погарскаго уѣзднаго суда (1783).

13. **Татьяна М.**, дочь протопопа. За **Іоанномъ Левицкимъ**, протопопомъ, жителемъ Березинскаго у. (1790).

14. **Кириллъ М.**, сынъ войскового канцеляриста; прапорщикъ въ отставкѣ, житель м. Новыхъ Млиновъ, гдѣ у него м. 3, ж. 5 душъ, холостъ (1783).

15. **Николай М.**, протопопъ Лохвицкій (1787).

16. **Иванъ Ивановичъ М.**, 15 дек. 1792 г.—кадетъ Морского Корпуса; 9 мая 1796 г.—гардемаринъ; 1 мая 1799 г.—мичманъ; 11 янв. 1807 г.—лейтенантъ; 1 мар. 1817 года—капитанъ-лейтенантъ; въ 1818—22 г. находился въ Астраханскомъ портѣ подъ слѣдствіемъ за допущеніе привоза изъ Персіи мѣдной монеты; въ 1819 г. за

18 морскихъ кампаній получилъ орд. св. Георгія 4 класса; 5 іюля 1825 г.—выключенъ изъ списковъ умершимъ (Общій морской списокъ, ч. VI, стр. 137).

17. **Анна М.**, дочь премьеръ-маіора. За (1832) **Николаемъ Семеновичемъ Павловскимъ**, капитаномъ, Лубенскимъ городничимъ; его 1-ая жена.

18. **Герасимъ М.**, Лубенскій протоіерей (1823).

Существуетъ еще много другихъ родовъ Максимовичей.

Малама *).

I.

1. **Дмитрій**, жилъ въ XVII столѣтіи.

II.

2. **Андріашъ (Андрѣй) Дмитріевичъ Малама**, около 1706 г. выѣхалъ изъ Валахіи, изъ г. Дубосаръ, въ Малороссію; охочекомонный полковникъ (1709); былъ въ походахъ подъ Люблиномъ, Ригой и Ревелемъ (1709); бывшій полковникъ охочекомоннаго полка (1718); „полковникъ Волошскій“ (1726); 10 янв. 1718 г. получилъ универсалъ гетмана Скоропадскаго на с. Дащенки (30 дворовъ, Пирятинской сотни), данное ему передъ этимъ, „за волею гетмана“, Лубенскимъ полковникомъ Андреемъ Марковичемъ; по универсалу того-же полковника отъ 1709 г. владѣлъ въ Лохвицкой сотнѣ с. Бѣлогорѣлкой (13 дворовъ); за нимъ въ Бѣлогорѣлкѣ посполитыхъ тяглыхъ: безгрунтовыхъ 4, убогихъ пѣшихъ бобылей—9, всего 13 дворовъ (1721); † до 1730 г. По показанію 1749 года сына Петра (№ 4), онъ „за единую его ревность и усердіе ко Всероссійскому Ея Императорскаго Величества престолу, оставя въ земли Волоской природную свою отчизну, пришедъ въ Россійскую имперію въ давнихъ годѣхъ, служилъ вѣрно и радѣтельно, не щадя живота своего по смерть свою“ **) . . . . . 1.

Ж. **Ирина Булацель**, вѣроятно—дочь Варлаама Тихоновича Булацеля, полковника Молдавскаго гусарскаго полка (1752).

---

*) Нѣкоторыя данныя для составленія росписи доставлены Владиміромъ Владиміровичемъ Малама (№ 63) и Матвѣемъ Григорьевичемъ Астрябомъ.

**) О немъ см. Собраніе сочиненій Н. И. Костомарова, изданіе 1905 года, т. XVI-й, стр. 657, 725, 733; Дневникъ генер. подскарбія Якова Марковича, изд. „Кіевской Старины“, т. I, стр. 76, 87, 96, 173, 174, 181, 200 и др.

III.

3. **Михаилъ Андріашевичъ**, род. около 1703—1709 года; бунчуковый товарищъ (1739—1749); въ 1749 г. жилъ съ братомъ **Петромъ** (№ 4) нераздѣльно „на отческихъ добрахъ“, будучи обязанъ отбывать съ нимъ службу поочередно; жилъ въ с. Дащенкахъ (1739, 1753—1757); холостъ въ 1741 г.; 24 сент. 1757 г. составилъ духовное завѣщаніе; † 1757 (между 24 сент. и 18 окт.) . . . . . 2.

Ж. (1742) **Ульяна Степановна Савицкая**, род. около 1720—1722 г., дочь Лубенскаго полкового писаря; вдова въ 1758 г.; за нею Первой Пирятинской сотни въ с. Дащенкахъ м. п. 154 души (1764); † около 1797 г.

4. **Петръ Андріашевичъ**, род. около 1717—1720 г.; универсаломъ Генеральной Войсковой Канцеляріи отъ 19 дек. 1749 г. опредѣленъ въ службу бунчуковымъ товарищемъ; то-же въ 1764 г., когда имѣлъ крестьянъ въ с. Дащенкахъ; по указу Генеральной Войсковой Канцеляріи отъ 13 іюля 1751 г., вмѣстѣ съ другими бунчуковыми товарищами, велѣно ему присутствовать при церемоніи чтенія грамоты на гетманство (К. Г. Разумовскому) и выносѣ гетманскихъ клейнотовъ въ церковь, „в добромъ убранствѣ, на конях верхамы“, причемъ они должны ѣхать рядомъ „съ паратной лошадью его ясневелможности з сребранними литаврами“; † около 1764 г. *) . . . . . 2.

Ж. **Анна Семеновна** **) (**Бѣлявская?**); род. около 1727 г.; жива въ 1795 г.; за нею въ с. Дащенкахъ 30 м. п. душъ (1782).

5. **Иванъ Андріашевичъ**, род. 1721; служилъ въ Венгерскомъ гусарскомъ полку оберъ-лейтенантомъ; маіоръ (1765); подполковникъ; † 1760 г., убитъ въ Семилѣтней войнѣ . . . . . 2.

Ж. **Іоганна-Маргарита фонъ-Мейеръ**, дочь Отто-Христофора фонъ-Мейеръ; вмѣстѣ съ сыномъ **Александромъ** продала (до 1791 г.) с. Бѣлогорѣлку бунчуковому товарищу Григорію Новицкому.

— **Ирина Андріашевичевна** (**Андреевна**) . . . . . 2.

За **Андреемъ Дмитріевичемъ Дмитрашкомъ-Райчей**, бунчуковымъ товарищемъ, † до мая 1746 г. ***).

— **Софія Андріашевичевна** (**Андреевна**), жила въ Прилукѣ въ 1760—1766 г. . . . . 2.

---

*) Въ 1755 и 1756 г.г. при немъ жила его родственница, род. около 1684 г.

**) Въ 1770 г. при ней въ с. Дащенкахъ жила ея мать Ульяна Бѣлявская и сынъ послѣдней Петръ Бѣлявскій, род. около 1745 г. (сообщ. М. Г. Астряба).

***) См. Малоросс. Родословникъ, т. I, стр. 406—407.

За: 1) **Иваномъ Іосифовичемъ**, бунчуковымъ товарищемъ (Харьковскій Историч. Архивъ, № 11639);

2) (1748) **Ѳедоромъ Васильевичемъ Галенковскимъ**, Прилуцкимъ полковымъ обознымъ, † 1760; его 2-я жена.

IV.

6. **Ѳедоръ Михайловичъ**, род. около 1740—1742 года, капитанъ (1784) . . . . . , З.

Ж. **Марія** . . . . . .

7. **Василій Михайловичъ**, род. около 1743 г.; 13 мар. 1773 г.—войсковой товарищъ; то-же въ 1811 году; дворянскій засѣдатель (1783); за нимъ въ с. Дащенкахъ м. п. 35 душъ (1782), 49 м. п. душъ (1795) и 41 м. п. душа (1811); свою часть въ с. Дащенкахъ переуступилъ племяннику **Ивану Ильичу** (№ 18); жилъ въ с. Дащенкахъ (1786—1797); 7 окт. 1797 г. записалъ своей женѣ имѣніе въ с. Дащенкахъ; † послѣ 1801 г. . . . . З.

Ж. (съ 1775 года) **Анастасія Дмитріевна Конисская**, род. около 1746 г., дочь сотника Варвинскаго *); за нею имѣніе Глинскаго (впослѣдствіи Прилуцкаго у.) въ с. Оробьевкѣ и Савинцахъ.

8. **Моисей Михайловичъ**, род. около 1744—1745 г.; въ службѣ съ 2 авг. 1763 г.; 30 окт. 1770 г.—прапорщикъ; 1 янв. 1773 г.—поручикъ; 23 мар. 1778 г.—капитанъ при отставкѣ съ увольненіемъ въ с. Дащенки, Лубенскаго полка; былъ въ походахъ: 1767 и 1768 г.г.—въ Польшѣ; 1769 г.—при взятіи г. Хотина; 1771 и 1772 г.г.—въ Крыму; 1773 г.—за Дунаемъ; служилъ въ Волошскомъ гусарскомъ полку; въ указѣ объ отставкѣ показанъ „изъ Волоскаго шляхетства“; земскій исправникъ (1787); за нимъ въ с. Дащенкахъ 46 м. п. душъ (1795), которые впослѣдствіи имъ были проданы подполковнику Пульеву и подполковницѣ Шпикидаревой; живъ въ 1797 г. . . . . З.

Ж. **Анна Тихоновна** . . . . . , род. около 1753 г.

9. **Илья Михайловичъ**, род. около 1748 г.; служилъ въ Сербскомъ гусарскомъ полку вахмистромъ; 1 янв. 1772 г.—корнетъ при отставкѣ съ увольненіемъ въ с. Дащенки; за нимъ въ с. Дащенкахъ м. п. 193 души (1782); за нимъ съ вдовой № 4-го Анной въ с. Дащенкахъ м. п. 105, ж. п. 109 душъ (1795), которые переведены были затѣмъ въ слободу Ильинку, Екатеринославскаго намѣстничества; жилъ въ с. Ильинкѣ, Верхнеднѣпровскаго уѣзда (1796); † до 1798 . . . . . З.

*) Родосл. книга Кіевскаго Намѣстничества 1788 г., ч. IV; Моск. Архивъ Мин-ва Юстиціи, Пирятинск. пов. суда, кн. 1797 г., № 11.

Ж. (1787) **Меланія (Татьяна?) Григорьевна** . . . . . , род. около 1765 г., жила въ с. Ильинкѣ (1798).

10. **Захарій Михайловичъ**, род. около 1750—1751 г.; 16 іюня 1780 г.—прапорщикъ при отставкѣ; то-же въ 1824 г.; 7 іюл. 1788 г. купилъ у прапорщика Исаака Кустъ-Кисловича за 100 руб. 7 душъ обоего пола и грунты въ д. Лелякахъ, Прилуцкой округи; въ 1793 г. перевелъ своихъ крестьянъ изъ с. Дащенокъ въ слободу Софіевку, Верхнеднѣпровскаго у.; по ревизіи 1795 года за нимъ въ с. Дащенкахъ числилось 25 м. п. душъ; 9 окт. 1803 г. купилъ у помѣщицы Екатеринославскаго у. губернской секретарши Маріи Леонтьевны Антоньевой, жены губ. секр. Ѳедора Антоновича Антоньева, имѣніе (купленное ею у капитана Ѳомы Алексѣевича Нечаева) Екатеринославскаго у. дер. Нечаевку, при рѣч. Базавлукѣ, всего 1,600 дес. земли и м. п. 13 и ж. п. 7 душъ, за 1,000 руб. асс.; 3 авг. 1805 г. продалъ поручику Орденскаго кирасирскаго полка Николаю Леонтьевичу Сергѣенку за 5,000 руб. асс.: жилой дворъ въ с. Дащенкахъ съ гумномъ, двумя садами, винокуреннымъ заводомъ, водяной и вѣтряной мельницами, 12 крестьянскихъ дворовъ и всю землю; 8 окт. 1812 г. купилъ у губернскаго секретаря Петра Лукича Опышкова Верхнеднѣпровскаго у. при сельцѣ Петровскомъ 1,900 дес. земли, смежной съ с. Михайловскимъ капитанши **Анны Маламиной** (жена № 8-го?), за 14,250 руб. асс.; эту землю онъ уступилъ въ іюнѣ 1818 г. помѣщицѣ Александрійскаго у. маіоршѣ **Маріи Кирилловнѣ Раздеришиной** и ея и своимъ внукамъ **Дмитрію Яковлевичу** (№ 30) и **Софіи Яковлевнѣ** (дочь № 20); 25 іюня 1784 г. внесенъ съ братьями и семействомъ въ IV часть родословной книги Кіевскаго намѣстничества; † 10 янв. 1824 г.; послѣ его смерти осталось имѣніе Верхнеднѣпровскаго у. при дер. Софійской, всего м. п. 110, ж. п. 108 душъ и земли 3,000 десятинъ, которое, по полюбовному раздѣлу 25 сент. 1826 г. между его вдовою и дѣтьми, досталось его сыновьямъ **Ѳедору** (№ 21) и **Степану** (№ 22); въ 1794—1797 г. жилъ еще въ с. Дащенкахъ; за нимъ въ д. Софіевкѣ м. п. 93 души и 3,000 дес. земли (1812), гдѣ и жилъ . . . . . 3.

Ж. **Софія Дмитріевна Шляхтова**, род. около 1766 г.

11. **Ѳедотъ Михайловичъ**, род. около 1752 г.; поручикъ (1784). 3.

— **Ѳеодосія Михайловна**, род. около 1743 г.; въ 1744 г. ей 9 мѣсяцевъ; въ 1748—5 лѣтъ; жива въ 1801 г. . . . . 3.

За . . . . . , † до 1784 г. *).

---

*) У нихъ былъ сынъ Павелъ . . . . . , прапорщикъ (1787).

— **Анастасія Михайловна,** род. около 1754 г.; за нею въ с. Дащенкахъ м. п. 17 душъ (1811); жива въ 1799 г.; дѣвица . . . . . 3.

12. **Василій Петровичъ**, род. около 1748—1749 года; † около 1750 г. . . . . 4.

13. **Ѳедоръ Петровичъ**, род. около 1749—1750 года; † около 1753 г. . . . . 4.

14. **Архипъ Петровичъ**, род. около 1754 г.; живъ въ 1770 г. . 4.

15. **Баронъ Александръ Ивановичъ фонъ-Малама**, род. 30 (31) авг. 1749 г.; капитанъ Нарвскаго пѣх. полка (1786); 16 сент. 1787 г.—маіоръ; въ 1788 г. уволенъ въ отставку;секундъ-маіоръ въ отставкѣ (1788—1797); 8 іюля 1787 г., съ братомъ Иваномъ (№ 16), получилъ грамоту на баронское достоинство Австрійской имперіи; въ этой грамотѣ сказано, что родъ ведетъ свое происхожденіе отъ знатной фамиліи изъ Трансильваніи; за нимъ въ концѣ XVIII вѣка числилось наслѣдственное имѣніе: Пирятинскаго у. въ с. Дащенкахъ обоего пола 200 и Рижской губ., Валкскаго у., въ деревняхъ Друвенъ и Лизонъ (полученныхъ за матерью) обоего пола 900 душъ; жилъ въ дер. Друвенъ; 8 нояб. 1788 г. получилъ грамоту о внесеніи его въ V часть родословной книги Рижской губерніи; 10 сент. 1790 г. подалъ прошеніе о внесеніи его въ V часть родословной книги Кіевскаго намѣстничества; вмѣстѣ съ Леонтіемъ Михайловичемъ Гончаревскимъ владѣлъ ставомъ и мельницей въ с. Дащенкахъ (1797); † 13 дек. 1813 г. . . . . 5.

Ж. **Александра Матвѣевна Бѣгичева,** дочь генералъ-лейтенанта.

16. **Баронъ Иванъ Ивановичъ фонъ-Малама**, род. 31 авг. 1760 г.; въ 1771 г. поступилъ въ Кадетскій Корпусъ въ Петербургѣ; съ 1777 г.—инженеръ-прапорщикъ; съ 1786 г.—поручикъ; съ 1790 г.—капитанъ при отставкѣ; † бездѣтнымъ 20 дек. 1811 г. . . . 5.

Ж. **баронесса Анна-Варвара фонъ-Менгденъ,** дочь барона Густава-Іоганна фонъ-Менгденъ, ротмистра Конной гвардіи.

V.

— **Марія Ѳедоровна** . . . . . 6.

За **Иваномъ Поль,** маіоромъ *).

— **Евдокія Васильевна**, род. около 1779 г.; † около 1790 г. . . 7.

17. **Николай Ильичъ**, род. около 1789—1790 г.; губернскій секретарь (1832—1841); засѣдатель Екатеринославской Палаты Уголовнаго Суда (1840) . . . . . 9.

---

*) Ихъ внукъ—Александръ Николаевичъ Поль, извѣстный общественный дѣятель, въ честь котораго названъ Музей въ Екатеринославѣ.

18. **Иванъ Ильичъ,** род. около 1791—1792 г.; воспріемники: помѣщикъ Адамъ Петровскій и помѣщица Елена Ломаковская; въ службѣ съ 5 янв. 1806 г. губернскимъ регистраторомъ въ Екатеринославской Казенной Палатѣ; 31 дек. 1809 г.—коллежскій регистраторъ; 20 мая 1810 г.—уволенъ; 13 іюл. 1810 г.—въ Екатеринославскую Палату Гражданскаго Суда; 24 окт. 1811 г.—уволенъ; 5 нояб. 1813 г.—въ Канцелярію генералъ-губернатора герцогства Варшавскаго Ланского; 17 февр. 1814 года—уволенъ; 22 февр. 1814 г. опредѣленъ въ Коммиссію Коммиссаріатскаго Депо при резервной арміи; 25 авг. 1814 г.—дозволено за отличіе носить особыя нашивки, установленныя для чиновниковъ военнаго министерства; 2 апр. 1815 г.—уволенъ; 4 окт. 1815 г.—въ Кременчугскую градскую полицію; 31 дек. 1815 г.—губернскій секретарь; 1 мая 1817 г.—уволенъ; по наслѣдству отъ отца получилъ въ с. Дащенкахъ м. п. 61 душу и с. Ильинское, Верхнеднѣпровскаго у.; † до 1829 . . . . . 9.

Ж. **Анна Павловна Полетика,** во 2-мъ бракѣ (1829) за . . . . . **Поль,** подпоручикомъ.

19. **Аристархъ Ильичъ,** род. 28 марта 1793 г.; въ службѣ съ 14 іюля 1809 г. юнкеромъ въ Черниговскомъ драгунскомъ полку; 30 іюля 1810 г.—фанепъ-юнкеръ; 12 дек. 1811 г.—корнетъ Астраханскаго кирасирскаго полка; 6 окт. 1813 г.—поручикъ; 14 мая 1816 г.—штабсъ-ротмистръ при отставкѣ; былъ въ походахъ: 1812 г.—при Островнѣ, Бородинѣ (получилъ орд. св. Анны 4-ой степ.); 1813 г.—при Люценѣ, Бауценѣ, Дрезденѣ, Кульмѣ, Лейпцигѣ; 1814 г.—при Бріеннѣ, Труа, Баръ-сюръ-Объ, Фершампенуазѣ, Парижѣ (получилъ орд. св. Владиміра 4-ой степ. съ бантомъ); 1815 года—во Франціи, при г. Вертю; помѣщикъ с. Ильинскаго (110 душъ), Верхнеднѣпровскаго у. (1830) . . . . . 9.

Ж. (съ 16 мая 1820 г. въ с. Вышетарасовкѣ, Екатеринославскаго у.) **Марія Михайловна Клейнъ,** † 1877, дочь подполковника.

20. **Дмитрій Ильичъ,** штабсъ-капитанъ, упоминается въ 1844 г. 9.

— **Матрона Ильинична,** род. около 1788 г. . . . . 9.

— **Александра Ильинична,** род. около 1789 г. . . . . 9.

— **Февронія Ильинична,** род. около 1794 г. . . . . 9.

— **Евдокія Ильинична,** род. около 1797 г. . . . . 9.

— **Анна Ильинична,** род. около 1798 г. . . . . 9.

21. **Яковъ Захаровичъ,** род. 3 нояб. 1784 г. въ с. Дащенкахъ, Лохвицкаго у.; воспріемникъ Яковъ Савицкій; чиновникъ 10-го

Собств. В. В.
Малама.

АРИСТАРХЪ ИЛЬИЧЪ
МАЛАМА.

(Род. 28 марта 1793 г.).

Собств. В. В. Малама.

Масл.

ДАРІЯ ВАСИЛЬЕВНА
МАЛАМА
(Рожд. Яковлева).

класса (1810—1832); провіантскій коммиссіонеръ (1826); владѣлъ имѣніемъ Крынки, Кременчугскаго у., гдѣ и жилъ *) . . . . . 10.

Ж. 1) **Дарія Ивановна Бенке,** дочь Лифляндскаго помѣщика;

2) **Марія Николаевна Раздеришина,** † 1834; дочь маіора **).

22. **Ѳедоръ Захаровичъ,** род. 12 февр. 1794 г. въ с. Дащенкахъ; воспріемникъ „Брагинскій князь Павелъ Владиміровичъ“ ***); въ 1810 г. окончилъ курсъ Екатеринославской гимназіи; въ службѣ съ 10 сент. 1814 г. въ батарейной № 45 ротѣ юнкеромъ; 11 янв. 1816 г.—въ батарейную № 50 роту 26 артиллер. бригады; 18 апр. 1819 г.—прапорщикъ легкой № 51 роты той-же бригады; переведенъ въ Грузинскую гренадерскую артиллер. бригаду, которая 21 авг. 1820 г. переименована въ Кавказскую; 4 февр. 1821 г.—подпоручикъ при отставкѣ; депутатъ дворянства Верхнеднѣпровскаго у.; 16 нояб. 1854 г. получилъ орд. св. Владиміра 4-ой степ.; въ 1833 г., вмѣстѣ съ первою своею женою, купилъ у брата **Степана** (№ 23) его часть въ д. Софіевкѣ за 19,200 руб. асс.: м. п. 44 души, дворовыхъ м. п. 4 души и земли 1,450 десятинъ; владѣлъ им. Софіевкой въ Верхнеднѣпровскомъ у., гдѣ и жилъ, и имѣн. Дарьевкой и Воскресенскимъ—въ Екатеринославскомъ у.; всего имѣлъ 7,514 дес. земли; 19 мая 1841 г. внесенъ въ VI часть родословной книги Екатеринославской губ. . . . . 10.

Ж. 1) **Анастасія Николаевна Калиновская,** † до 1835 г., дочь надворнаго совѣтника;

2) **Дарія Васильевна Яковлева,** дочь статскаго совѣтника; 21 дек. 1840 г. купила у поручика Федора Ивановича и его жены Маріи Петровны Богдановичей 1,000 дес. земли въ Екатеринославскомъ у., въ участкахъ Терноватомъ и Рыбномъ, при рч. Сурѣ, за 8,571 руб. $42^{6}/_{7}$ коп. серебромъ (впослѣдствіи это имѣніе названо было Софіевкой и Дарьевкой).

23. **Степанъ Захаровичъ,** род. 27 дек. 1797 г. въ с. Дащенкахъ; воспріемникъ „княжескій сынъ Петръ Орбеліановъ“; въ службѣ съ 13 апр. 1817 г. подпрапорщикомъ л.-гв. въ Павловскомъ полку; 30 янв. 1818 г.—уволенъ; 1 апр. 1818 г. поступилъ въ Институтъ Корпуса инженеровъ путей сообщенія; 9 іюн. 1818 г.—прапорщикъ; 5 мая 1819 г.—подпоручикъ; 28 мая 1820 года—поручикъ

*) См. Труды Полтавской Ученой Архивной Коммиссіи, Выпускъ 8-ой, П. 1912, стр. 1—35, гдѣ помѣщена статья П. Н. Маламы (№ 53): „Къ исторіи села Малыя Крынки“.

**) О ней и ея матери Маріи Кирилловнѣ, рожд. Закревской (см. „Малоросс. Родосл.“, т. II, стр. 116), есть упоминанія въ Запискахъ Павла Яковлевича Голенищева-Кутузова („Щукинскій сборникъ“. Выпускъ восьмой, М. 1909, стр. 62, 122).

***) Князь П. В. Орбеліановъ, владѣлецъ части с. Брагинцовъ Лохвицкаго у.

Корпуса инженеровъ путей сообщенія; 1 іюн. 1820 г.—опредѣленъ въ 1-ый округъ по водянымъ сообщеніямъ; 17 апр. 1822 г.—въ 1-ое отдѣленіе IV Округа; 10 апр. 1823 года—въ резервъ; 28 іюн. 1823 г.—капитанъ; 17 апр. 1824 г.—членъ Коммиссіи, учрежденной по Высочайшему повелѣнію во II Округѣ; 18 февр. 1825 г.—снова въ резервъ; 7 мар. 1826 г.—вновь членъ той-же Коммиссіи; 29 авг. 1826 г.—маіоръ; 31 мар. 1830 г.—уволенъ; 15 апр. 1830 г.—въ Строительный Комитетъ Главнаго Штаба по военному поселенію; 21 апр. 1831 г.—подполковникъ Корпуса инженеровъ военнаго поселенія; 1 іюн. 1832 г.—корпусный инженеръ 3 резервнаго кавалерійскаго корпуса; 1 мар. 1833 г.—членъ Коммиссіи объ устройствѣ зданій для помѣщенія Смоленскаго батальона военныхъ кантонистовъ; 17 мар. 1837 года—управляющій IV Округомъ Корпуса инженеровъ военныхъ поселеній и корпусный 2 резервнаго кавалерійскаго корпуса; 21 апр. 1826 г. получилъ орд. св. Владиміра 4-ой степ.; 15 апр. 1839 г.—уволенъ отъ службы; за нимъ въ Верхнеднѣпровскомъ—115, Бабиновичскомъ у. (Могилевской губ.) 156 и Смоленскомъ у.у., 32 души (1839); жилъ въ Смоленскѣ (1845) . . . . . 10.

Ж. **Анна Сергѣевна (княжна Вяземская?).**

Агаѳія Захаровна, род. около 1785—1789 г.; жива въ 1841 г. 10.

За **Антономъ Кирилловичемъ Тарасевичемъ,** полковникомъ въ отставкѣ (1841).

— **Анна Захаровна,** род. около 1792 г.; упом. въ 1801 г. . . . 10.

— **Елена Захаровна,** род. около 1794 г. . . . . 10.

За **Алексѣемъ Ивановичемъ Велецкимъ,** подпоручикомъ, род. около 1784—1786 г.

24. **Баронъ Матвѣй Александровичъ фонъ-Малама,** род. 3 іюня 1792 г.; орднунгсрихтеръ; свою часть въ с. Дащенкахъ продалъ губ. секретарю Онуфрію Кукуранову; кромѣ имѣній Лизонъ и Друвенъ, владѣлъ еще имѣніями Штопинсгофъ и Керстенгофъ; † 27 сент. 1833 г., похороненъ 9 окт. въ им. Лизонъ . . . . . 15.

Ж. (съ 20 мая 1820 г.) **Эмилія Ивановна Бёме (Böhme),** род. 1 янв. 1805 года.

25. **Баронъ Иванъ Александровичъ,** род. 1800 † 1802 . . . . . 15.

VI.

26. **Михаилъ Ивановичъ,** род. 30 сент. 1821 г. въ приходѣ с. Ильинскаго, Верхнеднѣпровскаго у.; унтеръ-офицеръ Кирасирскаго Принца Петра Ольденбургскаго полка (1841); поручикъ Уланскаго генералъ-адъютанта князя Чернышева полка (1856);

штабсъ-ротмистръ; за нимъ въ 1841 году съ братомъ **Андреемъ** (№ 27) и сестрою **Леонидою** въ с. Ильинскомъ м. п. 120 душъ и 2,000 дес. земли подъ именемъ сельца Краснаго Кута, находящихся въ опекунствѣ ихъ матери подпоручицы **Анны Поль** и дяди подпоручика **Ѳедора Маламы** (№ 22); † бездѣтнымъ въ Екатеринославской губ. . . . . 18.

27. **Андрей Ивановичъ,** род. 8 іюл. 1826 г. въ приходѣ с. Ильинскаго; въ службѣ съ 16 апр. 1843 г. унтеръ-офицеромъ Кирасирскаго Принца Петра Ольденбургскаго полка; 17 мая 1843 г.—юнкеръ; 16 янв. 1845 г.—въ Уланскій генералъ-адъютанта князя Чернышева полкъ; 18 нояб. 1845 г.—въ Сумскій гусарскій полкъ; 14 мар. 1846 г.—корнетъ; 16 апр. 1850 г.—поручикъ; переведенъ въ 1-ый Сводно-резервный гусарскій полкъ; 11 нояб. 1852 г.—помощникъ полкового ремонтера; 26 окт. 1856 г.—штабсъ-ротмистръ при отставкѣ; за нимъ съ братомъ Верхнеднѣпровскаго у. въ дер. Красной м. п. 90 душъ и 2.000 дес. земли (1856) . . . . . 18.

Ж. (съ 27 янв. 1856 года въ с. Васильевскомъ, Новохоперскаго у.) **Варвара Ивановна Тюменева,** дочь гвардіи штабсъ-капитана Ивана Алексѣевича Тюменева; за нею имѣнія: Воронежской губ., Новохоперскаго у., 400 душъ и 3,400 дес. земли, въ Острогожскомъ у. 40 душъ и 900 дес. земли, Тамбовской губ., Борисоглѣбскаго у., 25 душъ и 600 дес. земли, Саратовской губ., Балашевскаго у., 140 душъ и 750 дес. земли, Херсонской губ., Бобринецкаго у., 16 душъ и 3,120 дес. земли; и въ общемъ владѣніи съ дядею ея маіоромъ Николаемъ Тюменевымъ благопріобрѣтенный деревянный домъ въ г. Задонскѣ . . . . . 18.

— **Леонида Ивановна,** род. въ 1822 г. . . . . 18.

28. **Валеріанъ Аристарховичъ,** род. 1 іюл. 1830 г. въ приходѣ с. Ильинки, Верхнеднѣпровскаго у.; его родной дядя—штабсъ-капитанъ **Дмитрій Малама** (№ 20), упоминаемый въ 1844 г.; въ службѣ съ 1849 г. въ Кирасирскомъ Принца Альберта Прусскаго полку; въ 1851 г. переведенъ въ Елисаветградскій уланскій и въ 1852 г.—обратно въ Кирасирскій Принца Альберта Прусскаго полкъ; въ 1854 г. переведенъ въ Кирасирскій Принца Петра Ольденбургскаго полкъ; 10 янв. 1854 г.—поручикъ при отставкѣ; тоже въ 1878 г. . . . . 19.

Ж. **Анна Васильевна Беккеръ,** дочь помѣщика Екатеринославской губ.

29. **Илья Аристарховичъ,** род. 15 апр. 1833 года въ приходѣ с. Ильинки; † холостымъ. . . . . 19.

30. **Николай Аристарховичъ,** род. 5 апр. 1841 г. въ приходѣ с. Ильинки; колл. секретарь (1878); † холостымъ . . . . . 19.

— **Лидія Аристарховна** . . . . . 19.

За **Илларіономъ Александровичемъ Тимченкомъ**, штабсъ-ротмистромъ.

— **Марія Аристарховна** . . . . . 19.

За **Яковомъ Степановичемъ Савицкимъ**, помѣщикомъ Екатеринославской губ.

— **Анастасія Аристарховна** . . . . . 19.

За (1878) **Николаемъ Васильевичемъ Яковлевымъ**, помѣщикомъ Екатеринославской губ.

— **Александра Аристарховна** . . . . . 19.

За (1878) **Николаемъ Васильевичемъ Ломаковскимъ**, помѣщикомъ Екатеринославской губ.

— **Людмила Аристарховна**, дѣвица въ 1877 г. . . . . 19.

За **Александромъ Михайловичемъ Мухинымъ**, коллежскимъ ассесоромъ.

31. **Дмитрій Яковлевичъ**, отъ перваго брака; род. около 1814 г.; 29 апр. 1829 г.—кадетъ Института Корпуса инженеровъ путей сообщенія; 3 нояб. 1830 г.—портупей-прапорщикъ 2-го класса; 14 іюн. 1831 г.—прапорщикъ строительнаго отряда Путей Сообщенія; 4 іюл. 1831 г.—въ 1-ый Округъ Путей Сообщенія; 10 нояб. 1832 г.—въ 5-ый Округъ; 2 дек. 1835 г.—подпоручикъ; 1 іюня 1838 г.—поручикъ и членъ Екатеринославской Губернской Строительной Коммиссіи; въ 1838 г. принималъ участіе въ постройкѣ зданія Екатеринославскихъ богоугодныхъ заведеній; 6 декабря 1841 г.—штабсъ-капитанъ; 26 янв. 1844 г.—назначенъ въ распоряженіе Правленія 9-го Округа; 14 мая 1846 г.—начальникъ 1-ой дистанціи 3-го отдѣленія 4 Округа; † въ 1846 г. въ Кременчугѣ, гдѣ и погребенъ . . . . . 21.

Ж. (съ 29 янв. 1841 г. въ Екатеринославѣ) **Екатерина Іосифовна Нейманъ**, род. около 1823 г. † въ 1881 году въ Екатеринославскомъ у.

32. **Михаилъ Яковлевичъ**, отъ второго брака; род. 21 окт. 1820 г. въ приходѣ с. Бѣлецковки, Александрійскаго у.; въ 1841 году опредѣленъ на службу въ Стародубовскій кирасирскій полкъ; † холостымъ . . . . . 21.

33. **Николай Яковлевичъ**, отъ второго брака; род. 10 мая 1823 г. въ приходѣ с. Бѣлецковки; губернскій секретарь, мировой посредникъ въ Кременчугскомъ у. † до 1880 г. . . . . 21.

Ж. 1) **Анна Ивановна Требинская**, дочь помѣщика Полтавской губерніи;

2) **Анна Павловна Карпенко,** дочь старшаго совѣтника Волынскаго Губернскаго Правленія.

34. **Александръ Яковлевичъ,** отъ второго брака; род. около 1824 г. . . . . 21.

35. **Аполлонъ Яковлевичъ,** отъ второго брака; род. 1 апр. 1829 г. въ приходѣ с. Бѣлецковки; служилъ въ Орденскомъ кирасирскомъ и Лубенскомъ гусарскомъ полкахъ; ротмистръ . . . . . 21.

Ж. **Марія Карловна Гиллесемъ,**

36. **Петръ Яковлевичъ,** отъ второго брака; род. 26 іюн. 1830 г. въ приходѣ с. Бѣлецковки; служилъ въ Кирасирскомъ вел. кн. Маріи Николаевны полку и въ Бѣлорусскомъ гусарскомъ полку; ротмистръ; † холостымъ . . . . . 21.

37. **Кириллъ Яковлевичъ,** отъ второго брака; род. 20 сент. 1831 г.; воспріемница маіорша Марія Кирилловна Раздеришина; служилъ въ 4-мъ запасномъ батальонѣ Днѣпровскаго пѣх. полка; † холостымъ . . . . . 21.

— **Софія Яковлевна,** отъ перваго брака; род. около 1812 г. . 21.

За **Юліемъ . . . . . Лещинскимъ.**

— **Екатерина Яковлевна,** отъ второго брака; род. около 1822 г. 21.

— **Александра Яковлевна,** отъ второго брака; род. около 1824 года . . . . . 21.

— **Олимпіада Яковлевна,** отъ второго брака; род. около 1825 г. 21.

— **Аполлинарія Яковлевна,** отъ второго брака; род. около 1828 года . . . . . 21.

За . . . . . **Осовецкимъ,** помѣщикомъ Херсонской губ.

38. **Захарій Ѳедоровичъ,** отъ перваго брака; род. 5 апр. 1828 г. въ приходѣ с. Александровки, Верхнеднѣпровскаго у.; статскій совѣтникъ; Таращанскій (Кіевской губ.) уѣздный предводитель дворянства; принималъ участіе въ работахъ по введенію въ дѣйствіе положенія 19 февраля 1861 г.; имѣлъ 2,000 дес. земли, проданныя затѣмъ брату **Владиміру** (№ 41) . . . . . 22.

Ж. **Екатерина Дмитріевна Савурская,** дочь помѣщика Костромской губ.

39. **Николай Ѳедоровичъ,** отъ перваго брака; род. 28 авг. 1829 г. въ приходѣ с. Александровки; въ службѣ съ 29 окт. 1848 года въ Кирасирскій Принца Петра Ольденбургскаго полкъ; 1 января 1849 г.—юнкеръ; 4 іюн. 1850 г.—эстандартъ-юнкеръ; 27 апр. 1851 г.—корнетъ; 29 іюл. 1854 г.—поручикъ; 22 нояб. 1855 г.—прикомандированъ на время военныхъ дѣйствій къ пѣхотнымъ полкамъ въ Крыму; 11 февр. 1856 г.—отправленъ въ Главный Штабъ Южной Арміи и войскъ, въ Крыму находящихся; 17 мар. 1856 г.—

прикомандированъ къ Якутскому пѣх. полку; 29 апр. 1856 г.—отправленъ обратно въ свой полкъ; 9 февр. 1858 г.—въ Арзамасскій драгунскій полкъ; 8 дек. 1858 г.—штабсъ-капитанъ; 6 нояб. 1859 г.—уволенъ отъ службы; 26 іюн. 1861 г. утвержденъ въ должности кандидата къ мировымъ посредникамъ Верхнеднѣпровскаго у.; 9 сент. 1864 г.—членъ отъ правительства Заславскаго мирового съѣзда, Волынской губ.; 10 февр. 1865 г. переведенъ на ту-же должность въ Житомірскій мировой съѣздъ; предсѣдатель Житомірскаго мирового съѣзда; 12 сент. 1866 г.—уволенъ; имѣлъ 1,700 десят. земли, проданныя затѣмъ Михаилу Павловичу Марцинкевичу . . . . . 22.

Ж. **Надежда Викторовна Спасская**, дочь дѣйств. статск. совѣтн.

40. **Василій Ѳедоровичъ**, отъ второго брака; род. 20 янв. 1840 г. въ Екатеринославѣ; служилъ по Министерству Юстиціи; депутатъ дворянства Верхнеднѣпровскаго у.; имѣлъ орд. св. Владиміра 4-ой степ.; владѣлъ имѣніемъ Софіевкой (1,800 дес. земли), которое затѣмъ продалъ крестьянамъ . . . . . 22.

Ж. **Александра Михайловна Даниленко**, дочь ротмистра.

41. **Владиміръ Ѳедоровичъ**, отъ второго брака; род. 27 іюля 1841 г. въ приходѣ с. Адамовки, Верхнеднѣпровскаго у.; окончилъ курсъ Харьковской Губернской Гимназіи, послѣ чего слушалъ лекціи въ Харьковскомъ Университетѣ; 19 апр. 1867 г.—почетный членъ Екатеринославскаго Губернскаго Попечительства дѣтскихъ пріютовъ; 23 сент. 1869 г.—колл. регистраторъ; 23 авг. 1872 г.—губернскій секретарь; 4 іюл. 1875 г.—коллежскій секретарь; 15 іюн. 1878 г.—титулярный совѣтникъ; 24 сент. 1880 г.—кандидатъ на должность предводителя дворянства Екатеринославскаго у.; 4 окт. 1880 г.—почетный мировой судья; 15 іюн. 1881 г.—коллежскій ассесоръ; съ 18 іюн. 1881 и по 1896 г.—Екатеринославскій уѣздный предводитель дворянства; съ 1896 г.—почетный попечитель Екатеринославской мужской гимназіи; гласный Екатеринославскихъ губернскаго и уѣзднаго земскихъ собраній; почетный мировой судья; имѣлъ ордена до орд. св. Станислава 1-ой степ. включительно; дѣйствит. статскій совѣтникъ; за нимъ родовыхъ въ Екатеринославскомъ 3,333, въ Верхнеднѣпровскомъ 1,192 дес. земли; владѣлъ им. Дарьевкой и Воскресенскимъ; † 6 окт. 1909 г. въ Екатеринославѣ . . . . . 22.

Ж. **Вѣра Ивановна Синельникова** *), дочь генералъ-маіора; вла-

*) Правнучка Ивана Максимовича Синельникова, намѣстника Новороссійскаго края и строителя г. Екатеринослава; по женской линіи происходитъ отъ гетмана Даніила Апостола.

дѣетъ въ Екатеринославскомъ у. имѣніемъ Николаевкой (4,000 дес. земли, на берегу Днѣпра, у Ненасытецкихъ пороговъ) и въ Павлоградскомъ у. им. Лубянкой (3,000 дес. земли, около ст. Синельниково).

— **Анастасія Ѳедоровна,** отъ перваго брака; род. 22 окт. 1836 г. въ приходѣ с. Адамовки . . . . . 22.

За (1881) **Петромъ Ѳедоровичемъ Бѣльченкомъ,** статскимъ совѣтникомъ.

— **Елисавета Ѳедоровна,** отъ второго брака; род. 16 іюл. 1843 г. въ приходѣ с. Адамовки . . . . . 22.

За **Николаемъ Михайловичемъ Петровскимъ,** штабсъ-ротмистромъ.

42. **Сергѣй Степановичъ,** род. 23 мар. 1835 г. въ Смоленскѣ; воспріемница княжна Надежда Сергѣевна Вяземская; судебный слѣдователь по важнѣйшимъ дѣламъ въ Москвѣ; за нимъ послѣ отца Оршанскаго у. въ селеніи Семкахъ м. п. 186 душъ (1855) . 23.

— **Елисавета Степановна,** род. около 1833 г. . . . . 23.

— **Софія Степановна,** род. около 1836 г.; дѣвица, помѣщица Смоленскаго у. (1881) . . . . . 23.

VII.

43. **Михаилъ Андреевичъ,** окончилъ курсъ Николаевскаго кавалерійскаго Училища; служилъ л.-гв. въ Кирасирскомъ Его Величества полку; подполковникъ Отдѣльнаго Корпуса пограничной стражи (1911) . . . . . 27.

Ж. **Ольга Гавріиловна Евдокимова-Анненкова.**

— **Анна Андреевна** . . . . . 27.

За **Александромъ Александровичемъ Харьковымъ,** офицеромъ л.-гв. 4-го Императорской Фамиліи Стрѣлковаго баталіона, дѣйствит. статскимъ совѣтникомъ (1911).

44. **Александръ Валеріановичъ,** род. 15 авг. 1855 г.; тайный совѣтникъ, членъ консультаціи при Министерствѣ Юстиціи (1911) . 28.

Ж. **Варвара Александровна Арбенева,** дочь полковника.

45. **Владиміръ Валеріановичъ,** род. 20 авг. 1861 г.; коллежскій ассесоръ; земскій начальникъ 4-го участка Верхотурскаго у., Пермской губ.; † . . . . . 28.

Ж. 1) **Евгенія Александровна Герценвицъ,** дочь помѣщика Екатеринославской губ.;

2) **Ольга Болеславовна Новицкая,** дочь статскаго совѣтника.

46. **Георгій Валеріановичъ,** род. 27 апр. 1864 г. . . . . 28.

47. **Яковъ Дмитріевичъ,** род. 17 нояб. 1841 г. въ Екатеринославѣ; служилъ въ Лубенскомъ гусарскомъ полку; въ 1868 году

окончилъ курсъ Николаевской Академіи Генеральнаго Штаба; въ 1881—1885 г.г. командовалъ Нижегородскимъ драгунскимъ полкомъ; въ 1891—1892 г.г. былъ начальникомъ Штаба Кіевскаго военнаго округа, въ 1892—1905 г.г.—наказнымъ атаманомъ Кубанскаго казачьяго войска, въ 1905—1907 г.г.—помощникомъ намѣстника на Кавказѣ; членъ Военнаго Совѣта, генералъ-отъ-кавалеріи (1911); принималъ участіе въ Турецкой кампаніи 1877—1878 г.г.; имѣетъ орд. св. Александра Невскаго и св. Георгія 4-ой степ.; владѣетъ имѣніемъ Незабудино, Екатеринославской губ. . 31.

Ж. **Елисавета Ивановна Кузмицкая**, дочь штабсъ-ротмистра.

48. **Николай Дмитріевичъ**, род. 10 мар. 1845 г. въ Екатеринославѣ; статскій совѣтникъ, состоитъ при Губернскомъ Правленіи Кубанской области (1911) . . . . . 31.

Ж. **Виргинія Осиповна Стевенсъ**, бельгійская подданная.

49. **Александръ Дмитріевичъ**, род. 29 іюл. 1846 г. въ Кременчугѣ . . . . . 31.

— **Софія Дмитріевна**, род. 4 дек. 1843 г. въ Кременчугѣ . . 31.

За **Дмитріемъ Владиміровичемъ Ставровскимъ**.

50. **Николай Николаевичъ**, отъ перваго брака; род. 10 сент. 1850 г. въ приходѣ с. Крынокъ, Кременчугскаго у.; колл. регистраторъ † 1878 . . . . . 33.

51. **Михаилъ Николаевичъ**, отъ перваго брака; род. 9 ноября 1851 г. въ приходѣ с. Крынокъ . . . . . 33.

52. **Иванъ Николаевичъ**, отъ перваго брака; род. 28 іюн. 1854 г.; служилъ въ Маріупольскомъ гусарскомъ полку; поручикъ (1880); съ 1909 г. генералъ-маіоръ при отставкѣ . . . . . 33.

Ж. **Варвара Ильинична Симонова**, дочь купца.

53. **Павелъ Николаевичъ**, отъ второго брака; род. въ 1862 г.; служилъ л.-гв. въ Уланскомъ Его Величества полку; съ 1888 г. штабсъ-ротмистръ при отставкѣ; почетный мировой судья по Хорольскому (съ 1889) и Кременчугскому (съ 1892) у.у., предсѣдатель Кременчугскаго сельско-хозяйственнаго Общества (вгеченіе 6 лѣтъ), съ 1903 г.—вице-президентъ Полтавскаго сельско-хозяйственнаго Общества; губернскій гласный; съ 1905 г. гласный Полтавской Городской Думы и предсѣдатель училищной коммиссіи; предводитель дворянства Кременчугскаго у. (съ 27 іюн. 1900 по 26 сент. 1901 г.) и членъ Государственной Думы 3-го созыва; владѣетъ с. Крынками, Кременчугскаго у. . . . . 33.

Ж. **Елисавета Ивановна Булюбашъ**, дочь Ивана Петровича Булюбаша, помѣщика Хорольскаго у.

— **Анна Николаевна**, отъ перваго брака; упоминается въ 1880 году . . . . . 33.

54. **Николай Аполлоновичъ** . . . . . 35.

Ж. **Екатерина Александровна Дыздарева**, дочь предсѣдателя Кременчугской Уѣздной Земской Управы Александра Филипповича Дыздарева („Малоросс. Родосл.“, т. I, стр. 503).

55. **Александръ Аполлоновичъ** . . . . . 35.

— **Антонина Аполлоновна** . . . . . 35.

За . . . . . **Грудзинскимъ.**

56. **Владиміръ Захаровичъ**, род. 23 мар. 1868 г.; служилъ въ Херсонскомъ пѣх. полку; статскій совѣтникъ, Казанскій тюремный инспекторъ (1911) . . . . . 38.

57. **Захаръ Захаровичъ**, род. 25 мая 1873 г.; служилъ по Министерству Юстиціи. . . . . 38.

58. **Сергѣй Захаровичъ**, род. 3 окт. 1874 г.; надворный совѣтникъ, непремѣнный членъ Екатеринославской Уѣздной Землеустроительной Коммиссіи (1911) . . . . . 38.

59. **Викторъ Захаровичъ**, род. 27 окт. 1876 г.; служитъ по Министерству Юстиціи (1911) . . . . . 38.

60. **Борисъ Захаровичъ**, род. 25 сент. 1878 г.; врачъ Двора Его Имп. Высочества вел. князя Николая Николаевича; принималъ участіе въ Русско-Японской войнѣ 1904—1905 г.г.; имѣетъ ордена св. Станислава 3-ей степ. и св. Анны 3-ей степ. съ мечами . 38.

61. **Ѳедоръ Захаровичъ**, род. 15 іюн. 1884 г.; студентъ Импер. Московскаго Университета (1911) . . . . . 38.

62. **Владиміръ Николаевичъ**, род. 8 іюл. 1866 г.; † студентомъ. 39.

63. **Николай Николаевичъ**, род. 31 дек. 1873 г.; артиллеріи капитанъ . . . . . 39.

Ж. **Марія Альфонсовна Зевеке.**

— **Ольга Николаевна** . . . . . 39.

За . . . . . **Грунау**, статскимъ совѣтникомъ.

— **Вѣра Николавна** . . . . . 39.

За . . . . . **Мещерскимъ**, коллежскимъ совѣтникомъ.

— **Надежда Васильевна**, род. 19 іюл. 1864 г. . . . . 40.

За **Ѳедоромъ Александровичемъ Лазаревымъ**, статскимъ совѣтникомъ.

64. **Владиміръ Владиміровичъ**, род. 7 іюн. 1872 г. въ Екатеринославѣ; въ 1893 г. окончилъ курсъ Импер. Александровскаго Лицея; съ 1893 по 1896 г. служилъ л.-гв. въ Гусарскомъ Его Величества полку, съ 1896 по 1902 г.—въ Министерствѣ Иностранныхъ Дѣлъ; съ 1902 г. состоитъ Екатеринославскимъ уѣзднымъ предводителемъ дворянства; 6 дек. 1909 г. пожалованъ въ камеръ-юнкеры Двора Его Императорскаго Величества; почетный миро-

вой судья; владѣетъ имѣніями въ Екатеринославской губерніи: Дарьевкой, Воскресенскимъ (3,333 дес.) и Лубянкой (2,000 дес.). 41.

Ж. **Анна Павловна Самойлова,** дочь надворнаго совѣтника.

— **Вѣра Владиміровна,** род. 15 мар. 1876 г. въ Екатеринославѣ; у ней 1,192 дес. въ Верхнеднѣпровскомъ и 2,000 десят. въ Екатеринославскомъ у.у. . . . . .

За **Николаемъ Николаевичемъ Комстадіусъ,** Свиты Его Величества генералъ-маіоромъ.

VIII.

65. **Георгій Владиміровичъ,** род. 1899 . . . . . 45.

— **Елена Владиміровна,** род. 1896 . . . . . 45.

66. **Дмитрій Яковлевичъ,** род. 19 іюля 1891 г. въ дер. Лозоваткѣ, Верхнеднѣпровскаго у.; состоитъ въ Пажескомъ Его Императорскаго Величества Корпусѣ (1911). . . . . 47.

— **Вѣра Яковлевна,** род. 13 янв. 1887 г. въ Екатеринодарѣ . 47.

За **княземъ Александромъ Николаевичемъ Эристовымъ,** полковникомъ гвард. конной артиллеріи.

— **Екатерина Яковлевна,** род. 6 нояб. 1888 г. въ Екатеринодарѣ . . . . . 47.

67. **Юрій Николаевичъ,** род. 9 авг. 1871 г., ротмистръ Черниговскаго гусарскаго полка (1911) . . . . . 48.

Ж. **Софія . . . . . Токаревская,** дочь генералъ-маіора.

68. **Евгеній Николаевичъ,** род. 23 апр. 1873 г.; окончилъ курсъ Петербургскаго Университета; служитъ по Министерству Финансовъ (1911) . . . . . 48.

Ж. **Марія . . . . . Вазео,** греческая подданная.

69. **Михаилъ Николаевичъ,** род. 21 сент. 1874 г.; артиллеріи капитанъ (1911) . . . . . 48.

Ж. **Серафима . . . . . ,** дочь полковника.

70. **Борисъ Николаевичъ,** род. 2 мая 1883 года; поручикъ 17-го Новомиргородскаго уланскаго полка (1911) . . . . . 48.

Ж. **Екатерина . . . . . Бердинская.**

— **Екатерина Николаевна,** род. 19 сент. 1877 г. . . . . 48.

— **Любовь Николаевна,** род. 16 авг. 1879 г. . . . . 48.

За **Григоріемъ Викторовичемъ Алексѣенкомъ,** штабсъ-ротмистромъ 17 Новомиргородскаго уланскаго полка.

— **Марія Николаевна,** род. 3 янв. 1881 г. . . . . 48.

За . . . . . **Никифораки.**

— **Вѣра Николаевна** . . . . . 48.

71. **Глѣбъ Павловичъ** . . . . . 53.

— **Наталія Павловна** . . . . . 53.
72. **Ѳедоръ Владиміровичъ**, род. 12 іюля 1900 года въ Петербургѣ . . . . . 66.
73. **Владиміръ Владиміровичъ**, род. 22 апр. 1909 года въ Петербургѣ . . . . . 66.
— **Вѣра Владиміровна**, род. 25 авг. 1902 года въ Екатеринославѣ . . . . . 66.

IX.

— **Вѣра Юрьевна** . . . . . 67.
— **Любовь Михайловна** . . . . . 69.
74. **Николай Борисовичъ** . . . . . 70.
— **Екатерина Борисовна**, род. 1910 . . . . . 70.

Въ роспись не вошелъ:

1. **Илья Николаевичъ М.**, колл. ассесоръ, смотритель при Табольской экспедиціи о ссыльныхъ (1840).

Примѣчаніе. Родъ Малама происходитъ, повидимому, изъ Трансильваніи; въ 1653 г. два брата Георгій и Стефанъ Маломъ (Malom) изъ „Egerbegy“ были возведены въ дворянское достоинство княземъ Георгіемъ II Ракочи. Въ дѣлѣ Полтавскаго Дворянскаго Депутатскаго Собранія о дворянствѣ этого рода упоминаются Маркъ и Василій Степановичи Маламы. Связь этихъ лицъ съ помѣщаемымъ родомъ мнѣ установить не удалось.

Мандрыки*).

Харко Мандрика, реестровый козакъ Корчовской сотни Корсунскаго полка (1649).

Иванъ Мандрика, реестровый козакъ Немировской сотни Кальницкаго полка (1649).

Семенъ Мандрыка, реестровый козакъ Миргородской полковой сотни (1649).

Остапъ Мандрика, реестровый козакъ Лубенской сотни Миргородскаго полка (1649).

Іосько Мандриченко, реестровый козакъ Корибутовской сотни Прилуцкаго полка (1649).

Васько и **Грыцько Мандрики,** реестровые козаки Березовской сотни Нѣжинскаго полка (1649) **); въ 1654 г. оба козаки тойже сотни.

I.

1. **Андрей Мандрика,** жилъ въ половинѣ XVII вѣка.

II.

2. **Василій Андреевичъ Мандриченко (Мандрика),** сотникъ Кобыжскій (окт. 1681, февр. 1691, мартъ 1693, янв. 1695); 23 марта 1693 г. получилъ слѣдующій универсалъ гетмана Мазепы: „просилъ насъ п. Василь Мандриченко, сотникъ Кобыжскій, абысьмо въ купленномъ его млинѣ на рѣцѣ Супои, о едномъ колѣ построенномъ, на войско належную часть позволили ему приходячихъ розмѣровыхъ пожитковъ отбырати; мы теди гетманъ——позволяемъ ему, п. сотниковѣ кобижскому, респектомъ его услугъ, въ войску Запорожскомъ щире роженныхъ, въ томъ его купленномъ

*) Роспись рода дополнена свѣдѣніями, полученными отъ А. Н. Мандрыки (№ 41).

**) Реестра 1649 г., изданіе О. М. Бодянскаго, стр. 197, 256, 269, 317, 327 и 328.

млинѣ при господарской части и часть, до скарбу войскового належную, до ласки нашей, приходячихъ розмѣровыхъ пожитковъ ку вспартю своего господарства отбырати“. . . . . 1.

III.

3. **Матвѣй Васильевичъ,** сотникъ Кобыжскій (апр. 1703—іюнь 1704); † до 1711 г. *) . . . . . 2.

Ж. **Пелагея** . . . . . , во 2-мъ бракѣ за **Козьмой Грошкомъ,** сотникомъ Кобыжскимъ (апр. 1710—нояб. 1718), † до нояб. 1719; вдова въ нояб. 1719 г.

4. **Леонтій Васильевичъ,** товарищъ сотни Кобыжской (1711) . 2.

5. **Алексѣй Васильевичъ,** знатный полку Кіевскаго товарищъ (1715); Кобыжскій наказный сотникъ (іюнь 1715); сотникъ Кобыжскій (авг. 1718 г.—1723); 31 марта 1720 года получилъ на этотъ урядъ подтвердительный универсалъ гетмана Скоропадскаго: „Поневажъ——панъ Алексій Мандрика по желанію товариства сотнѣ Кобызской на тамошнее сотництво избранный, обикновенную тутъ въ Глуховѣ виконалъ присягу, теди, утверждаючи оного на томъже урядѣ сотництва кобизского, велѣлисмо ему сей нашъ съ Канцеляріи Войсковой выдаты унѣверсалъ“; въ февралѣ 1723 г. жаловался на полковника Кіевскаго Танскаго, что „онъ, панъ полковникъ, за прибутемъ своимъ зъ Низового походу, его, пана сотника, зъ надлежащимъ пришовшаго къ себѣ поклономъ, первей доволно словами безъчестилъ за то, еже въ небытности его въ дому козаками и посполитими сотни своей людми сѣна не накосилъ да збожа зъ поля не познималъ, и велѣлъ своему господаревѣ такъ у самого его, сотника, яко и у сотеннихъ его-жъ къ двору своему сѣно позабирати,—потомъ и арматнимъ чрезъ три недѣлѣ кованемъ вязѣлъ его, сотника, не знать для якой причини, а наконецъ от сотництва его отдаливши и при немъ бывших урядниковъ поодставлявши, на мѣстце оного нѣякогось Остапа Гречку тамъ учредилъ сотникомъ и иннихъ урядниковъ понаставлялъ, возбранивши ему, п. Мандрицѣ, подлугъ указу нашого (гетманского) и наказнимъ полку Кіевского коммендѣромъ въ Низовій походъ при настоящой ити виправѣ“; по указу Генеральной Войсковой Канцеляріи 25 февр. 1723 г. розыскъ по этому дѣлу порученъ былъ Нѣжинскому полковому сотнику Ивану Пироц-

*) Вѣроятно, это тотъ самый сотникъ Кобыжскій Мандрика, который былъ въ 1705 г. казненъ, по приказанію царя Петра, за дерзкія слова о гетманѣ Мазепѣ (см. о немъ: Мазепа и мазепинцы, изд. 1885 г., стр. 268).

кому, сотнику Басанскому Ѳедору Рудковскому и Нѣжинскому магистратовому писарю Григорію Конѣскому, съ тѣмъ, чтобы они, въ случаѣ невинности п. Мандрыки, „вручили ему короговъ попрежнему“; въ іюнѣ-сентябрѣ 1723 г. снова былъ сотникомъ Кобыжскимъ; за нимъ по ревизіи 1723 г. „подъ дворомъ его 4 хаты съ людьми“ . . . . . 2.

6. **Савва Мандрика**, сынъ сотника (№ 2-го?) . . . . . 2?

IV.

7. **Семенъ Матвѣевичъ Мандрика**, упоминается въ 1711 г.; Кобыжскій куренный атаманъ (ноябрь 1718); сотникъ Кобыжскій (1728—1751), у него въ м. Кобыжчѣ и д. Свидовцѣ подсосѣдковъ 49 дворовъ (1737) . . . . . 3.

Ж. 1) . . . . . **Ѳедоровна Ханенко**, дочь Кіевскаго полкового обознаго;

2) . . . . . **Марковна Ольховская.**

8. **Никифоръ Матвѣевичъ Мандрика**, наказной Кобыжскій сотникъ (янв., апр. 1739); значковый товарищъ Кіевскаго полка; у него въ м. Кобыжчѣ и с. Свидовцѣ подсосѣдковъ 5 дворовъ (1737) . . . 3.

Ж. . . . . **Матвѣевна Шумъ**, дочь Кіевскаго полкового есаула.

— **Анастасія Матвѣевна**, упоминается въ 1711 г. . . . . 3.

9. **Никита Алексѣевичъ**, род. около 1708 г.; съ 1735 г. значковый товарищъ Кіевскаго полка; съ 1741 г.—войсковой товарищъ; 23 іюня 1768 г., „для его глубокой старости и по долговременной службѣ“, уволенъ отъ всѣхъ службъ съ чиномъ полкового есаула; за нимъ въ м. Кобыжчѣ м. п. 174, ж. п. 170 душъ (1782); его духовное завѣщаніе 15 іюня 1786 г.; жилъ въ м. Кобыжчѣ (1767); живъ въ 1789 г.; 12 іюня 1784 г. внесенъ въ VI ч. родословной книги Кіевскаго намѣстничества . . . . . 5.

Ж. **Ѳеодосія Яковлевна** . . . . . , род. около 1715 г.; жива въ 1789 г.

10. **Дмитрій Саввичъ**, род. около 1733 г.; жилъ въ м. Носовкѣ (1767) . . . . . 6.

Ж. **Ѳеодосія Ивановна** . . . . . , род. около 1739.

V.

— **Екатерина Семеновна**, род. 1740, † 1790 . . . . . 7.

За **Яковомъ Александровичемъ Гамалѣею**, колл. ассесоромъ (1783), род. 1731, † 1795.

11. **Ѳедоръ Никифоровичъ,** упоминается въ 1763 г.; войсковой канцеляристъ (1782); 29 іюня 1782 года—войсковой товарищъ; то-же въ 1789 г. . . . . 8.

Ж. . . . . **Шійкевичъ;** ея предокъ—Захарій Шійкевичъ, генеральный писарь (?).

12. **Василій Никифоровичъ,** значковый товарищъ . . . . . 8.

13. **Яковъ Никитичъ,** род. около 1749 г.; въ службѣ съ 1761 г.; войсковой товарищъ (1771); 18 окт. 1771 г. назначенъ сотникомъ Кобыжскимъ, по опредѣленію графа П. А. Румянцова, на мѣсто сотника Романовскаго, умершаго въ Польскомъ походѣ; 31 авг. 1781 г.—бунчуковый товарищъ; то-же въ 1786 г.; Козелецкій повѣтовый маршалъ, занимающій мѣсто губернскаго маршала (1800); колл. совѣтникъ; по завѣщанію отца (1786) получилъ 82 души крестьянъ . . . . . 9.

Ж. **Елена Андреевна Марковичъ.**

14. **Григорій Никитичъ,** род. около 1760 г.; служилъ въ Орловскомъ пѣхотномъ полку; квартермистръ этого полка (1786); былъ въ Турецкомъ и Крымскомъ походахъ; 28 іюня 1787 г.—капитанъ; 24 дек. 1788 г.—секундъ-маіоръ при отставкѣ; то-же въ 1816 г.; подкоморій Козелецкаго повѣта (1809); по завѣщанію отца (1786) получилъ 44 души крестьянъ; за нимъ въ м. Кобыжчѣ м. п. 134, ж. п. 143 (1795), тамъ-же м. п. 142 (1816) и м. п. 140, ж. п. 143 души (1816) . . . . . 9.

Ж. **Анна** . . . . .

15. **Иванъ Никитичъ** . . . . . 9.

— **Прасковья Никитична,** род. около 1753 г. . . . . 9.

За . . . . . **Григоровичемъ** † до 1786 г.

16. **Дмитрій Дмитріевичъ,** род. около 1757 г.; въ службѣ съ 1 марта 1769 г. въ Кіевской Полковой Канцеляріи; съ мая 1772 г.—канцеляристъ; 12 мая 1775 г.—сотенный атаманъ; 12 іюля 1782 г.—войсковой товарищъ; 27 мая 1786 г.—поручикъ при отставкѣ; то-же въ 1825 г.; за нимъ въ Нѣжинскомъ у. обоего пола 5 душъ (1786); за нимъ въ м. Носовкѣ м. п. 1 душа (1825) . . . . . 10.

Ж. 1) (1786) **Наталія Шеневская,** дочь Козелецкаго бургомистра;

2) **Елисавета Ивановна Грицай,** дочь поручика.

— **Анна Дмитріевна старшая,** род. около 1762 г. . . . . 10.

— **Анна Дмитріевна младшая,** род. около 1764 г. . . . . 10.

— **Агаѳія Дмитріевна,** род. около 1765 г. . . . . 10.

VI.

17. **Николай Яковлевичъ**, род. 7 янв. 1777 г. въ Прилукѣ; въ службѣ съ 1 янв. 1793 г. сержантомъ л.-гв. въ Преображенскомъ полку; 10 авг. 1793 г.—л.-гв. въ Семеновскій полкъ; 11 дек. 1796 г.—кавалергардъ Кавалергардскаго полка; 17 нояб. 1797 г.—унтеръ-офицеръ л.-гв. Гусарскаго полка; 10 сент. 1798 г.—корнетъ; 20 сент. 1799 г.—поручикъ; 9 дек. 1801 г.—штабсъ-ротмистръ; 31 мар. 1803 г.—ротмистръ; въ октябрѣ 1806 г.—полковникъ; 25 янв. 1816 г.—уволенъ; 17 іюня 1819 г. принятъ вновь на службу съ зачисленіемъ по легкой кавалеріи; 25 іюля 1819 г.—поручена ему отъ Комитета конскихъ заводовъ покупка лошадей для Берейторской школы и для укомплектованія лошадьми гвардейскихъ полковъ; окончилъ это порученіе въ ноябрѣ 1819 г.; 5 нояб. 1821 г.—начальникъ кадра 2-ой кирасирской дивизіи; 29 янв. 1826 г.—состоящій при отрядномъ командирѣ войскъ Отдѣльнаго корпуса военныхъ поселеній, расположенныхъ въ Слободско-Украинской губерніи; 19 марта 1826 г.—генералъ-маіоръ; 6 нояб. 1826 г.—командиръ поселенныхъ и резервныхъ эскадроновъ 2-ой уланской дивизіи; 6 нояб. 1828 г.—состоящій при начальникѣ 2-ой уланской дивизіи; 6 дек. 1828 г.—состоящій при Военномъ поселеніи; 13 іюня 1830 г.—зачисленъ по кавалеріи; 4 дек. 1830 г.—окружной генералъ 4 округа Внутренней стражи; 5 марта 1831 г. прибылъ въ г. Казань и вступилъ въ командованіе округомъ; 17 марта 1845 г.—генералъ-лейтенантъ; былъ въ походахъ: 1805 г.—въ Австріи; 1807 г.—въ Пруссіи; 1808 г.—въ Финляндіи; 1812 г., командуя л.-гв. Гусарскимъ полкомъ, былъ въ сраженіяхъ: при Витебскѣ, м. Островнѣ, дер. Кукувичи (?), гдѣ получилъ орд. св. Владиміра 3-ей степ.; при Бородинѣ (орденъ св. Анны 2-ой степ.); 1813—при г. Люценѣ; 1814 г. *), будучи прикомандированъ къ Гродненскому гусарскому полку,—при Баръ-сюръ-Объ, за дѣло 19 февраля, въ которомъ, командуя на лѣвомъ флангѣ третьимъ эскадрономъ этого полка, отбилъ множество обозовъ, взялъ до 100 человѣкъ въ плѣнъ, разсѣялъ непріятельскую кавалерію и принудилъ ее оставить орудія, доставшіяся въ наши руки,—получилъ орд. св. Георгія 4 класса; при г. Троа, Арси, Фершампенуазъ и Парижѣ (прусскій орденъ „за достоинство“); 1 янв. 1834 г.—орд. св. Станислава 1-ой степ.; 6 дек. 1842 г.—орд. св. Анны

*) О немъ см. Сборникъ біографій кавалергардовъ, т. III; здѣсь же помѣщенъ и его портретъ.

1-ой степ.; † 6 іюля 1853 г. въ Верхотурскомъ заводѣ, погребенъ на Кизическомъ кладбищѣ въ Казани . . . . . 13.

Ж. 1) **Марія Карловна Бергъ (Берхова)**, камеръ-юнгфера, † 5 янв. 1807 г., на 31 году, погребена въ подвалѣ подъ церковью Казанской Божіей Матери на Казанскомъ кладбищѣ въ Царскомъ Селѣ (надгробіе);

2) **Екатерина Захаровна Зотова**;

3) (съ 9 сент. 1828 г. въ с. Наумовкѣ, Бѣлгородскаго у.) **Марѳа Николаевна Чаишева**, род. 17 авг. 1794, † 25 мая 1877 г. въ с. Наумовкѣ; дочь оберъ-провіантмейстера; помѣщица Харьковскаго у. (1846); за нею имѣніе с. Наумовка, Бѣлгородскаго у.

18. **Андрей Яковлевичъ**, род. около 1775 г.; въ службѣ л.-гв. въ Преображенскомъ полку фурьеромъ 25 мар. 1787 г.; 1 іюл. 1793 г.—сержантъ; 1 янв. 1796 г.—выпущенъ въ армію поручикомъ и опредѣленъ въ Корпусъ пѣшихъ стрѣлковъ; 28 мар. 1797 г.—въ Екатеринославскій кирасирскій полкъ; 29 сент. 1800 г.—штабсъ-ротмистръ; 22 апр. 1804 г.—ротмистръ; 29 мая 1809 г.—маіоръ; 13 сент. 1812 г.—подполковникъ за отличіе въ сраженіи при Бородинѣ; 24 февр. 1816 г. переведенъ во Владимірскій внутренній гарнизонный батальонъ за ранами; 12 мар. 1816 г.—полковникъ при отставкѣ съ мундиромъ и пенсіономъ полнаго жалованья; 5 февр. 1815 г. (до увольненія въ отставку)—полицеймейстеръ гор. Бердичева; 28 іюн. 1815 г.—удаленъ отъ должности, по ревизіи сенатора; 23 іюн. 1822 г.—колл. совѣтникъ съ назначеніемъ Вологодскимъ вице-губернаторомъ; 9 мая 1824 г.—Полтавскій вице-губернаторъ; статскій совѣтникъ со старшинствомъ съ 22 августа 1826 г.; тамъ-же служилъ и въ 1829 г.; былъ въ походахъ: 1806—1807 г.г.—въ Пруссіи, при Пултускѣ, Гутштатѣ, Аннендорфѣ, Гейльсбергѣ (получилъ контузію въ ногу ядромъ), Фридландѣ (получилъ орд. св. Анны 4-ой степ.); 1809 г.—въ Галиціи; 1812 г.—при Смоленскѣ, Бородинѣ (потерялъ правую ногу, оторванную ядромъ, награжденъ орд. св. Анны 2-ой степ. и чиномъ подполковника); по рѣшенію Сената 1820 года, признанъ невиннымъ по дѣлу о безпорядкахъ, открытыхъ сенаторомъ Сиверсомъ въ 1815 г. въ Волынской губерніи, награжденъ въ 1821 г. за все время нахожденія подъ судомъ жалованьемъ и вмѣсто получаемаго по старому положенію пенсіона—таковымъ же по новымъ кирасирскимъ окладамъ . . . . . 13.

Ж. **графиня . . . . . Кицинская** *), въ 1829 г. въ ея пожиз-

*) Сообщеніе Н. А. Мурзанова.

ненномъ владѣніи въ Житомірскомъ повѣтѣ было 476 душъ и въ г. Бердичевѣ деревянный домъ.

19. **Николай Григорьевичъ**, род. 3 окт. 1804 г. въ м. Кобыжчѣ; воспріемникъ маіоръ Антонъ Александровичъ; въ службѣ съ 20 мая 1823 года юнкеромъ въ Астраханскомъ кирасирскомъ полку; 19 марта 1826 г.—корнетъ; 16 іюня 1828 года—поручикъ; 26 мая 1832 г.—штабсъ-ротмистръ при отставкѣ; за нимъ въ м. Кобыжчѣ м. п. 101 душа (1834); жилъ въ м. Кобыжчѣ (1846) . . . . . 14.

Ж. 1) . . . . . .

2) **Надежда Петровна Турчанинова.**

20. **Григорій Григорьевичъ**, род. около 1808 г.; въ службѣ изъ кадетовъ Импер. Военно-Сиротскаго дома (впослѣдствіи—Павловскій Кадетскій Корпусъ) корнетомъ съ 19 іюля 1826 г. въ Чугуевскомъ уланскомъ полку; 17 дек. 1828 г.—поручикъ за отличіе въ дѣлахъ противъ турокъ; 16 дек. 1832 г.—уволенъ; 25 апрѣля 1835 г.—поручикъ Якутскаго пѣх. полка съ назначеніемъ адъютантомъ во 2 бригаду 11 пѣх. дивизіи; 17 сент. 1835 г.—штабсъ-капитанъ; 25 іюня 1838 г.—капитанъ; 27 апр. 1843 г.—и. д. гевальдигера 4 армейскаго корпуса; 14 мая 1843 г.—утвержденъ въ должности; 6 іюля 1844 г.—маіоръ; 10 февр. 1848 г.—уволенъ въ годовой отпускъ; 8 марта 1849 г.—въ резервный батальонъ Тобольскаго пѣх. полка; 19 іюля 1849 г.—переведенъ туда; 7 сент. 1849 г.—утвержденъ командиромъ батальона; 3 окт. 1851 г.—переведенъ въ дѣйствующіе батальоны своего полка; 5 марта 1854 г.—подполковникъ при отставкѣ; 24 дек. 1854 г.—маіоръ Муромскаго пѣх. полка; 22 іюня 1855 г.—командиръ 1-го батальона; 21 апр. 1856 г.—подполковникъ; 18 мая 1856 г.—прикомандированъ и 8 окт. 1857 г. переведенъ въ Симбирскій пѣх. полкъ; 23 окт. 1857 г.—утвержденъ командиромъ 1-го батальона; 4 іюня 1860 г.—полковникъ при отставкѣ; былъ въ походахъ: 1828 года—при Карсѣ (получилъ орд. св. Анны 4-ой степ. съ надписью „за храбрость“); 1829 г.—за дѣло 20 іюня получилъ орд. св. Анны 3-ей степ. съ бантомъ; при Эрзерумѣ, 28 іюля—при занятіи селенія Хортъ (получилъ орд. св. Владиміра 4-ой степ. съ бантомъ); 1831 г.—противъ поляковъ; 1849 г.—противъ венгровъ; 1855 года—въ Крыму; 26 нояб. 1851 г. получилъ орд. св. Георгія 4-ой степ. за 25 лѣтъ службы . . . . . 14.

Ж. **Елисавета Константиновна Сарандинаки**, дочь капитана 1-го ранга.

21. **Андрей Григорьевичъ**, род. 24 окт. 1809 г. въ м. Кобыжчѣ; воспріемникъ капитанъ князь Кекуатовъ; въ службѣ съ 1 дек.

1824 г. въ Канцеляріи Полтавскаго гражданскаго губернатора; 3 авг. 1828 г.—въ Полтавскую Казенную Палату; 31 дек. 1828 г.—колл. регистраторъ; 15 мая 1830 г.—журналистъ; 30 мая 1830 г.—подлѣсничій въ Лѣсномъ участкѣ (?); 31 сент. 1832 г.—губ. секретарь; 12 марта 1832 г.—уволенъ; 16 янв. 1833 г.—въ штатѣ Пермскаго Губернскаго Правленія съ прикомандированіемъ къ дѣламъ гражданскаго губернатора; 15 сент. 1834 г.—чиновникъ особыхъ порученій при Пермскомъ гражданскомъ губернаторѣ; 9 мая 1836 г.—переведенъ на службу въ Сибирь; 12 авг. 1836 г.—въ Главное Управленіе Восточной Сибири; 12 нояб. 1836 г.—Иркутскій земскій исправникъ; 1 іюля 1837 г.—Верхнеудинскій земскій исправникъ; колл. секретарь со старшинствомъ съ 7 февр. 1837 г.; 28 янв. 1839 г.—причисленъ къ Иркутскому Общему Губернскому Правленію; 25 сент. 1839 г.—городничій г. Ачинска, Енисейской губ.; 29 февр. 1840 г.—Казанскій окружной начальникъ; 2 окт. 1841 г.—то-же въ г. Свіяжскѣ; 17 февр. 1844 г.—причисленъ къ Министерству государств. имуществъ; за нимъ въ м. Кобыжчѣ м. п. 35 душъ (1834); за нимъ съ братьями въ Козелецкомъ у. 142 души и около 600 дес. земли (1844); жилъ въ м. Кобыжчѣ (1845—1846); холостъ . . . . . 14.

— **Анна Григорьевна,** жила въ Кіевѣ (1842—1861) . . . . . 14.

За . . . . . **Лошаковымъ,** дѣйствит. статскимъ совѣтникомъ † до 1848 г.

22. **Яковъ Дмитріевичъ старшій,** отъ 1-го брака; род. около 1776 г.; 2 іюля 1788 года—кадетъ Морского Корпуса; 1 мая 1793 г.—гардемаринъ; 1 мая 1794 г.—мичманъ; въ 1793—1795 г.г. ежегодно плавалъ въ Финскомъ заливѣ; въ 1797—1799 г.г., командуя транспортомъ „Гофнунгъ“, плавалъ ежегодно между Кронштадтомъ, Ревелемъ и Роченсальмомъ; въ 1800 г., командуя транспортомъ „Кронпринцъ“, плавалъ между Кронштадтомъ и Ревелемъ; 10 марта 1801 г.—лейтенантъ; въ 1802—1804 г.г. ежегодно плавалъ въ Финскомъ заливѣ; въ 1804 г. на кораблѣ „св. Елена“ перешелъ отъ Кронштадта на о. Корфу; въ 1805—1806 г. на томъ-же кораблѣ, въ эскадрѣ вице-адмирала Сенявина, былъ въ крейсерствѣ въ Средиземномъ и Адріатическомъ моряхъ; въ 1807 г. на томъ-же кораблѣ „св. Елена“ былъ въ крейсерствѣ въ Архипелагѣ и участвовалъ въ сраженіяхъ съ турецкимъ флотомъ при Дарданельскомъ проливѣ и Аѳонской горѣ, за что получилъ орд. св. Анны 3-ей степ.; затѣмъ съ тою-же эскадрою перешелъ отъ Корфу на Лиссабонскій рейдъ; въ 1808 г. на томъ-же кораблѣ перешелъ изъ Лиссабона въ Портсмутъ; въ 1809 г. на англійскомъ

транспортѣ возвратился изъ Портсмута въ Ригу; въ 1809 г., за 18 морскихъ кампаній, получилъ орд. св. Георгія 4 класса; 1 мар. 1810 г.—капитанъ-лейтенантъ; въ 1810 и 1811 г.г. находился при Архангельскомъ портѣ, командуя морскимъ отрядомъ въ Мурманскомъ устьѣ; въ 1812—1814 г.г. на кораблѣ „Трехъ Іерарховъ“ перешелъ изъ Архангельска къ берегамъ Англіи, крейсировалъ съ англійскою эскадрою въ Нѣмецкомъ морѣ у береговъ Англіи, потомъ перешелъ въ Шербургъ и оттуда съ дессантными войсками возвратился въ Кронштадтъ; † 16 марта 1820 года (Общій морской списокъ, ч. IV, стр. 315). . . . . 16.

23. **Андрей Дмитріевичъ**, отъ 1-го брака; род. около 1784 года; прапорщикъ Бѣлевскаго пѣх. полка; † въ Грузіи до 1825 г. . . 16.

24. **Николай Дмитріевичъ**, капитанъ Бѣлевскаго пѣх. полка; маіоръ при отст.; † въ Грузіи до 1825 г. . . . . 16.

25. **Яковъ Дмитріевичъ младшій**, род. около 1795 г.; 14 марта 1811 г.—кадетъ Морского Корпуса; 10 іюня 1814 г.—гардемаринъ; въ 1816 г.—крейсировалъ у Дагерорда; 1 марта 1817 г.—мичманъ; въ 1817 г.—на кораблѣ „Орелъ“ плавалъ отъ Кронштадта до Кале; въ 1818 г.—на кораблѣ „Юпитеръ“ плавалъ у Красной горки; въ 1821 г.—на кораблѣ „Финляндъ“ крейсировалъ у Дагерорда; 22 марта 1822 г.—лейтенантъ; въ 1822 и 1823 г.г.—на фрегатѣ „Патрикій“ плавалъ въ Балтійскомъ морѣ; въ 1824 году—на фрегатѣ „Легкій“ плавалъ отъ Кронштадта до острова Исландіи; въ 1825 г. на кораблѣ „Царь Константинъ“ перешелъ изъ Архангельска въ Кронштадтъ; въ 1826 г.—на кораблѣ „Сысой Великій“ плавалъ въ Нѣмецкомъ морѣ, послѣ чего былъ командированъ въ Астрахань; въ 1827 г. командовалъ бригомъ № 2 у Персидскихъ береговъ; 27 марта 1829 г.—капитанъ-лейтенантъ при отставкѣ (Общій морской списокъ, ч. VII, стр. 478—479); съ 1 февр. 1838 по 17 янв. 1842 г.—становой приставъ Козелецкаго у.; за нимъ въ м. Носовкѣ 4 души (1846), гдѣ и жилъ . . . . . 16.

Ж. 1) . . . . . .

2) (съ 19 янв. 1836 г. въ м. Кобыжчѣ) **Анна Герасимовна Соболевская**, въ 1-мъ бракѣ была за . . . . . **фонъ-Майнертъ** *).

---

*) Поручители: по женихѣ—родной дядя его отставной поручикъ Дмитрій Ивановичъ Грицай, поручица Марія Ивановна Грицаева; отставной полковникъ Александръ Ивановичъ Грицай и канцелярист Андрей Ивановичъ Шаула; по невѣстѣ—штабсъ-капитанъ Иванъ Ѳедоровичъ Шаула, родная сестра невѣсты Ульяна Герасимовна Бобруйкова, отставной поручикъ Василій Яковлевичъ Бобруйко и колл. рег. Левъ Герасимовичъ Соболевскій.

26. **Петръ Дмитріевичъ**, род. около 1797 г.; поручикъ егерьскаго полка въ Грузіи (1825) . . . . . 16.

27. **Иванъ Дмитріевичъ**, род. 8 янв. 1804 г. въ м. Носовкѣ, Нѣжинскаго у.; канцелярист (1839—1846); служилъ въ Черниговскомъ Губернскомъ Правленіи (1853) *) . . . . . 16.

Ж. **Анна Гавриловна** . . . . .

28. **Максимъ Дмитріевичъ**, род. 13 авг. 1815 г.; въ Нѣжинскомъ повѣтовомъ училищѣ (1825); чиновникъ 12 класса; † 18 іюня 1846 г.; погребенъ въ Петербургѣ, на Митрофаніевскомъ кладбищѣ (надгробіе) . . . . . 16.

Ж. **Марія Даниловна** . . . . . , род. 9 іюня 1822 г. † 15 дек. 1862 г., погребена съ мужемъ и сыномъ (надгробіе).

— **Анна Дмитріевна** . . . . . 16.

За **Львомъ Миловичемъ**, род. около 1761 г., вахмистромъ (1786), значковымъ товарищемъ (1790), помѣщикомъ Нѣжинскаго у.

VII.

29. **Николай Николаевичъ старшій**, отъ 2-го брака; поручикъ л.-гв. Конно-Гренадерскаго полка; † 1831, убитъ подъ Варшавой. 17.

30. **Захаръ Николаевичъ**, отъ 2-го брака; есаулъ Оренбургскаго казачьяго войска; † 1844—1845 . . . . . 17.

Ж. **Екатерина Захаровна Рокасовская.**

31. **Андрей Николаевичъ**, отъ 2-го брака; род. около 1817 г.; въ 1845 г. жилъ при отцѣ; † въ 1860—1861 г. въ Архангельскѣ . . 17.

32. **Николай Николаевичъ младшій**, отъ 3-го брака; род. 17 іюля 1832 г. въ Казани; съ 1851 г. служилъ л.-гв. въ Гусарскомъ Его Импер. Величества полку; съ 1859 г.—штабсъ-ротмистръ при отставкѣ; мировой посредникъ Бѣлгородскаго у.; почетный мировой судья и кандидатъ по Бѣлгородскомъ уѣздномъ предводителѣ дворянства . . . . . 17.

Ж. 1. **Марія Петровна Поль**, дочь Петербургскаго полицеймейстера.

2) **Софія Ивановна Назорова**, род. 14 нояб. 1845 г., дочь генералъ-маіора Ивана Ивановича Назорова, сенатора, Эриванскаго военнаго губернатора.

33. **Михаилъ Николаевичъ**, отъ 3-го брака; род. 14 † 26 іюля 1833 г.; погребенъ на Кизическомъ кладбищѣ въ Казани . . . . 17.

— **Елена Николаевна**, отъ 1-го брака; род. 10 іюля 1805 года; воспитывалась въ Смольномъ Институтѣ; въ 1853 г. приняла съ

---

*) Его родственникомъ былъ колл. рег. Иванъ Андреевичъ Боровицкій.

именемъ **Эсфири** монашество въ Свіяжскомъ монастырѣ, гдѣ и † 1893 г., около 88 лѣтъ отъ роду . . . . . 17.

— **Александра Николаевна,** отъ 1-го брака, род. 30 іюня 1806 г.; воспитывалась въ Смольномъ Институтѣ; † въ 1886 г. въ Свіяжскѣ, гдѣ и погребена въ мужскомъ монастырѣ, въ оградѣ главной церкви . . . . . 17.

За **Платономъ Ивановичемъ Киселевскимъ,** статскимъ совѣтникомъ.

— **Варвара Николаевна,** отъ 2-го брака, род. 20 іюля 1812 г. † въ 1891 г. въ Казани . . . . . 17.

За **Эрастомъ Петровичемъ Перцовымъ,** надворнымъ совѣтникомъ.

— **Екатерина Николаевна,** отъ 2-го брака . . . . . 17.

За **Василіемъ Николаевичемъ Чемезовымъ,** отставнымъ поручикомъ л.-гв. Коннаго полка.

— **Татьяна Николаевна,** отъ 3-го брака; род. 25 нояб. 1829 г. въ с. Наумовкѣ, гдѣ и † 5 марта 1831 г. . . . . 17.

34. **Акимъ Андреевичъ,** род. 6 февр. 1822 г.; воспитывался въ 1-мъ Московскомъ Кадетскомъ Корпусѣ; въ службѣ съ 22 іюля 1840 г. прапорщикомъ въ егерьскомъ князя Варшавскаго графа Паскевича Эриванскаго полку; 27 апр. 1841 г.—батальонный адъютантъ; 25 мая 1841 г.—подпоручикъ; 6 іюля 1846 г.—поручикъ; 4 апр. 1848 г.—штабсъ-капитанъ; 7 авг. 1851 г.—ротный командиръ; 19 мая 1854 г.—капитанъ; 11 мая 1855 г. за защиту Севастополя получилъ орд. св. Анны 2-ой степ. съ мечами; 20 февр. 1856 г. прикомандированъ къ Владимірскому Кіевскому Кадетскому Корпусу репетиторомъ русскаго языка; 3 сент. 1857 г.—состоящій при Корпусѣ; 22 сент. 1858 г.—маіоръ; 15 мая 1866 г.—зачисленъ въ запасныя войска и подъ покровительство Комитета о раненыхъ; 22 сент. 1866 г.—орд. св. Владиміра 4-ой степ. съ бантомъ за 25 лѣтъ службы; былъ въ походахъ: 1845 г.—противъ горцевъ; 1849 г.—противъ венгровъ; 1853—1854 г.г.—въ Придунайскихъ княжествахъ; съ 12 марта по 18 мая 1855 г.—въ Севастополѣ; въ ночь съ 10 на 11 мая въ вылазкѣ противъ 5 бастіона контуженъ осколкомъ гранаты въ голову съ правой стороны и раненъ въ правую ручную кисть съ поврежденіемъ запястныхъ костей и сухихъ жилъ; 27 янв. 1857 года—причисленъ подъ покровительство Комитета о раненыхъ съ пенсіей по 245 руб. сер.; 17 мая 1857 г., во вниманіе къ контузіи, разрѣшено носить при исполненіи служебныхъ обязанностей вмѣсто кивера

фуражку; полковникъ въ отставкѣ (1896); † 20 нояб. 1896 г. въ г. Радомыслѣ . . . . . 18.

Ж. **Анастасія Ѳедоровна Шульжевичъ**, въ 1-мъ бракѣ была за . . . . . **Ахтырковымъ**, купцомъ.

— **Эмилія Андреевна** † дѣвицей . . . . . 18.

— **Анна Андреевна**, воспитывалась въ Смольномъ Институтѣ . 18.

За **Иваномъ Ивановичемъ Бибиковымъ.**

35. **Петръ Николаевичъ**, отъ 2-го брака; род. 22 авг. 1842 года въ Кіевѣ; статскій совѣтникъ, Козелецкій уѣздный предводитель дворянства . . . . . 19.

Ж. **Ольга Ѳедоровна Цецурина**, дочь лейбъ-медика.

— **Варвара Николаевна**, отъ 1-го брака . . . . . 19.

За: 1) **Яковомъ Леонтьевичемъ Багговутъ**, артиллеріи полковникомъ;

2) . . . . . **Харжевскимъ**, офицеромъ-воспитателемъ Владимірскаго Кіевскаго Кадетскаго Корпуса.

36. **Владиміръ Григорьевичъ**, род. 15 февр. 1851 г. въ Кіевѣ; полковникъ, съ 6 мая 1897 по 9 іюля 1903 г. командовалъ 34 драгунскимъ Стародубовскимъ полкомъ; генералъ-лейтенантъ † 26 февр. 190 . года въ Кіевѣ, гдѣ и погребенъ на Байковомъ кладбищѣ . . . . . 20.

— **Софія Григорьевна**, род. 17 сент. 1848 г. въ Кіевѣ . . . . 20.

37. **Иванъ Ивановичъ**, род. 14 сент. 1836 г. въ м. Носовкѣ; губ. секретарь . . . . . 27.

38. **Ѳедоръ Ивановичъ**, род. 17 іюня 1839 г. въ м. Носовкѣ . 27.

39. **Петръ Ивановичъ**, род. 29 іюня 1842 г. въ м. Носовкѣ . . 27.

40. **Антонъ Максимовичъ**, род. 6 авг. 1840 † 18 апр. 1854 года, погребенъ съ родителями (надгробіе) . . . . . 28.

VIII.

— **Екатерина Захаровна**, въ монашествѣ **Марія**; воспитывалась въ Казанскомъ институтѣ благородныхъ дѣвицъ; игуменія Балашовскаго Покровскаго женскаго монастыря . . . . . 30.

41. **Александръ Николаевичъ**, отъ 2-го брака; род. 26 мая 1876 г. въ Харьковѣ; въ 1888 г. поступилъ во 2-ой классъ Пажескаго Е. И. В. Корпуса; въ VII классѣ былъ вице-фельдфебелемъ; въ старшемъ спеціальномъ классѣ былъ фельдфебелемъ и личнымъ камеръ-пажемъ Государя Императора съ 30 сент. 1895 по 12 авг. 1896 г.; 12 авг. 1896 г.—подпоручикъ л.-гв. 4 Стрѣлковаго Императорской Фамиліи батальона; съ 11 янв. 1900 по 13 іюня 1906 г.—батальонный адъютантъ; 6 дек. 1900 г.—поручикъ; 6 дек. 1904 г.—

штабсъ-капитанъ; 27 дек. 1905 г.—флигель-адъютантъ Его Императорскаго Величества; съ 1 сент. 1907 по 1 сент. 1908 г.—завѣдывалъ учебной командой; съ 1 сент. 1908 г.—командиръ роты Его Величества; 6 дек. 1908 г.—капитанъ . . . . . 32.

Ж. (съ 24 авг. 1901 г.) **Наталія Ивановна Ростовцева**, род. 11 апр. 1881 г. въ Царскомъ Селѣ; дочь Царскосельскаго уѣзднаго предводителя дворянства, камергера Высоч. Двора Ивана Александровича Ростовцева.

42. **Михаилъ Николаевичъ**, отъ 2-го брака; род. 8 нояб. 1887 г.; кадетъ 2-го Кадетскаго Корпуса; † 14 марта 1900 г. въ Петербургѣ . . . . . 32.

— **Надежда Николаевна**, отъ 1-го брака; живетъ въ Брюсселѣ (1910) . . . . . 32.

За **В. . . . . А. . . . . Малышевымъ**, подполковникомъ † до 1910.

— **Елисавета Николаевна**, отъ 2-го брака; † 3—4 лѣтъ . . . . 32.

— **Марія Николаевна**, отъ 2-го брака; род. 3 октября 1882 † 30 нояб. 1903 г.; воспитывалась въ Екатерининскомъ Институтѣ . . 32.

43. **Иванъ Акимовичъ**, род. 22 сент. 1858 г. въ Кіевѣ; генералъ-маіоръ, командиръ 1-ой бригады 37 пѣх. дивизіи (1909) . . . . 34.

Ж. **Юлія Ильинична Петрушева**.

44. **Алексѣй Акимовичъ**, род. 10 марта 1861 г. въ Кіевѣ; артиллеріи полковникъ; † 1 февр. 1909 г. въ Севастополѣ . . . . . 34.

Ж. **Анна Владиславовна Вишневская**.

45. **Антонъ Акимовичъ**, род. 17 янв. 1863 г. въ Кіевѣ; губернскій секретарь . . . . . 34.

Ж. **Анна Петровна** . . . . . .

46. **Василій Акимовичъ**, род. 18 дек. 1864 г. . . . . 34.

47. **Владиміръ Акимовичъ**, поручикъ Херсонскаго пѣх. полка . 34.

48. **Георгій Акимовичъ**, Генеральнаго Штаба полковникъ (1909). 34.

49. **Александръ Акимовичъ**, подпоручикъ артиллеріи . . . . . 34.

50. **Николай Петровичъ**, род. 1875 . . . . . 35.

— **Вѣра Петровна** . . . . . 35.

51. **Николай Ивановичъ** . . . . . 37.

IX.

52. **Александръ Александровичъ**, род. 15 авг. 1903 г. . . . . 41.

53. **Николай Александровичъ**, род. 11 іюля 1907 г. . . . . 41.

— **Наталія Александровна**, род. 14 іюля 1902 г . . . . . 41.

54. **Константинъ Антоновичъ**, род. 20 мая 1897 г. . . . . 45.

55. **Левъ Антоновичъ**, род. 20 февр. 1899 г. . . . . 45.

Въ роспись не вошли:

1. **Ѳедоръ Андреевичъ Мандрика,** сотникъ Кобыжскій (1672, май 1675, мартъ 1676); вѣроятно—братъ № 2-го.

2. **Грицко, Мандрычинъ** зять, сотника стараго (Мандриченка), упоминается въ 1684—1695 годахъ.

3. **Карпъ М.** † до 1767 г. Ж. **Агриппина** . . . . . , род. около 1719 г.; въ 1767 г.—вдова, жителька м. Носовки.

4. **Иванъ Карповичъ,** род. около 1740 года . . . . . 3.
Ж. **Марія Петровна,** род. около 1741 г.
— **Евдокія Карповна,** род. около 1753 г. . . . . 3.
— **Екатерина Ивановна,** род. около 1762 г. . . . . 4.
— **Евдокія Ивановна,** род. около 1764 г. . . . . 4.
— **Варвара Ивановна,** род. около 1765 г. . . . . 4.

5. **Гордій Ивановичъ М.,** род. около 1741 г., козакъ м. Носовки (1767). Ж. **Агаѳія Никитична** . . . . . , род. около 1739 г.

6. **Даніилъ Гордіевичъ,** род. около 1761 г. . . . . 5.

7. **Ефимъ Гордіевичъ,** род. около 1763 г. . . . . 5.
— **Ксенія Гордіевна,** род. около 1758 г. . . . . 5.
— **Акилина Гордіевна,** род. около 1765 г. . . . . 5.

8. **Корнилій Ивановичъ Мандриченко,** род. около 1753 г.; жилъ въ 1767 г. въ м. Носовкѣ.
— **Матрона Ивановна,** сестра № 8-го, род. около 1756 г.

9. **Маѳа М.,** дочь бунчуковаго товарища. За **Петромъ Ивановичемъ Симоновскимъ,** род. около 1720 г., колл. совѣтникомъ (1786).

10. **Е. Н. Мандрыка,** посланіе ей Н. М. Языкова см.—Стихотворенія Н. М. Языкова, изд. „Дешевой библіотеки“ А. С. Суворина, стр. 250—1; вѣроятно, дочь № 17-го.

Совершенно иного, повидимому, происхожденія слѣдующая вѣтвь рода Мандрыкъ (Мандрыкиныхъ) и лица:

1—2. 1) **Кирило** и 2) **Давидъ Мандрики,** козаки Царичанскіе, 12 апр. 1765 г. купили у козака и жителя Царичанскаго Максима Луценка лѣсъ надъ р. Орелью за 80 рублей.

3. **Ксенія Давидовна Мандрикина,** дворянка. За **Евстафіемъ Ивановичемъ Богдановичемъ,** поручикомъ въ отставкѣ, помѣщикомъ Полтавскаго у. (1823), род. около 1759. Вѣроятно—дочь № 2-го.

I.

1. **Андрей.**

II.

2. **Пантелеймонъ Андреевичъ Мандрикинъ** (**Мандриковъ**), подпоручикъ въ отставкѣ (1781—1790); 5 окт. 1781 г. купилъ у отставного капитана Василія Кущинскаго пустой коморный плецъ на базарѣ въ г. Царичанкѣ за 8 р. 50 коп. . . . . 1.

Ж. **Софія** . . . . . .

III.

3. **Петръ Пантелеймоновичъ,** род. около 1777 г.; подполковникъ Курскаго гарнизоннаго батальона (1827); у него въ Курскѣ каменный домъ и дворовыхъ м. п. 12 душъ (1827) . . . . . 2.

Ж. **Евдокія Ивановна Антонова,** дочь подполковника.

4. **Прокофій Пантелеймоновичъ,** род. около 1778 года; капитанъ, адъютантъ при главноуправляющемъ Грузіею генералъ-отъ-кавалеріи А. П. Тормасовѣ (1809); служилъ затѣмъ въ Кавказскомъ гренадерскомъ полку, изъ котораго уволенъ 23 февр. 1819 г. въ отставку съ чиномъ полковника; помѣщикъ Верхнеднѣпровскаго у. (1851) . . . . . 2.

Ж. (12 нояб. 1836 г. въ с. Гуляйполѣ, Верхнеднѣпр. у.), **Евдокія Ивановна Морокина,** его же „крестьянская дѣвица".

5. **Степанъ Пантелеймоновичъ,** род. около 1795 г.; служилъ въ 9 егерьскомъ полку, откуда уволенъ въ отставку 19 мар. 1818 г. съ чиномъ штабсъ-капитана; помѣщикъ дер. Пантелеймоновки, Верхнеднѣпр. у. (1854—1862) . . . . . 2.

— **Анна Пантелеймоновна** (1790) . . . . . 2.

— **Наталія Пантелеймоновна** (1790) . . . . . 2.

IV.

6. **Иванъ Петровичъ,** род. 20 дек. 1819 г. въ Курскѣ . . . . 3.

— **Елисавета Петровна,** род. 1823 . . . . . 3.

7. **Иванъ Прокофьевичъ,** род. 18 янв. 1839 г. . . . . 4.

— **Варвара Прокофьевна,** род. 4 дек. 1840 г. . . . . 4.

— **Марія Прокофьевна,** род. 1 окт. 1842 г. . . . . 4.

— **Любовь Прокофьевна,** род. 12 нояб. 1844 . . . . . 4.

— **Софія Степановна,** род. 1833; за нею имѣнія: Мандрыковка (Пантелеймоновка) и Ново-Степановка, Новомосковскаго у.; † въ 1867 . . . . . 5.

За **Андреемъ Степановичемъ Ильяшенкомъ,** подполковникомъ, род. 1819 † 1883; его 2-я жена.

---

1. **Прокопъ М.,** атаманъ городовой Березинскій, „зостаючій на мѣстѣ п. сотника“ (іюнь 1688).

2. **Петръ Прокоповичъ,** знатный товарищъ полку Черниговскаго (1721); значковый козакъ того же полка (1725); 31 іюля 1721 г. продалъ мѣщанамъ г. Березнаго „плецъ, на лазню способній, в городѣ Березномъ за мѣстомъ подля валу лежачій, на майданѣ за вилазкою, где и прежде лазня **пана Мандрики, сотника Синявского,** стоювала“,—за 60 таляровъ; † 9 авг. 1725 г. отъ горячки, въ походѣ, въ Черномъ Ярѣ, гдѣ и похороненъ (Дневникъ Якова Марковича, т. I, стр. 271).

3. . . . . **Мандрыка. Ж. Марѳа Леонтьевна Полуботокъ,** дочь Переяславскаго полковника; въ 1-мъ бракѣ была за **Григоріемъ Даниловичемъ Лѣсницкимъ,** Миргородскимъ полковымъ сотникомъ (1707).

4. **Марія Мандриковна,** за **Ѳедоромъ** . . . . . 1 сент. 1743 г. ихъ сынъ Григорій Ѳедоровъ съ сестрами своими Евфросиніей, Ѳедорой и Ульяной продалъ Михайловскому Переяславскому монастырю за 20 руб. лѣсъ подъ с. Комаровкою, данный ему его матерью.

5. **Михаилъ Романовичъ Мандрикинъ,** капитанъ (1791), колл. совѣтникъ (1807); городничій въ Ахтыркѣ (1791—1807).

6. **Данила Васильевичъ М.,** колл. секретарь (1807—1809), титул. совѣтникъ (1812—1818); Липовецкій уѣздный казначей (1807—1812).

7. **Иванъ Мандрикинъ,** секретарь Славяносербскаго нижняго земскаго суда (1791).

8. **Максимъ Михайловичъ М.,** титул. совѣтникъ (1812—1840); судья Ахтырскаго уѣзднаго суда (1812—1840); 9 нояб. 1821 г. получилъ орд. св. Владиміра 4-ой степ.

9. **Максимъ Михайловичъ М.,** подпоручикъ, въ 1852 г. продалъ землю въ Ахтыркѣ.

Манджосы и Манжосы.

I.

1. **Иванъ Манджосъ,** панъ въ Ромнахъ (1660); мѣщанинъ Роменскій (1667—1669); славетный панъ, обыватель Роменскій (1683); значный товарищъ войсковой и обыватель Роменскій (1690); 2 февр. 1660 г. купилъ у Гаврила Силка, обывателя Липодолянскаго, за 50 золотыхъ „грунтъ межи Ромномъ и Липовимъ въ полю, такъ и грунтъ въ окопѣ, дуброву, и зо всею садовиною—— и што нивъ шесть озли окопу,—при той же продажи пущчаю"; 20 янв. 1690 г. получилъ универсалъ гетмана Мазепы на увольненіе двухъ его „млинковъ вешнячковъ" о трехъ колахъ на р. Хмѣлевцѣ отъ сбора войсковой повинности.

II.

2. **Ѳома (Томашъ) Ивановичъ (Манджосенко),** славетный панъ, обыватель Роменскій (1692); Роменскій купецъ, пасъ свои стада воловъ, которыхъ гонялъ на продажу въ Данцигъ, на степи у с. Крапивной, Красноколядинской сотни *); сотникъ Роменскій (1704—1705); 2 янв. 1704 г. получилъ универсалъ гетмана Мазепы на с. Герасимовку (Роменской сотни), данную ему во владѣніе Лубенскимъ полковникомъ; † до янв. 1709 г. . . . . 1.

Ж. **Агаѳія Лизогубъ,** 27 янв. 1709 г. получила универсалъ гетмана Скоропадскаго на с. Николаевку (вмѣсто с. Герасимовки), млинъ подъ Ромнами на р. Сулѣ о трехъ колахъ, два купленные млина о шести колахъ на р. Ромнѣ подъ с. Николаевкою и вешнякъ о четырехъ колахъ на р. Хмѣлевцѣ; 12 нояб. 1728 г. получила съ сыновьями универсалъ гетмана Апостола на с. Николаевку и другія имѣнія.

---

*) А. Лазаревскій, Описаніе Старой Малороссіи, т. III, полкъ Прилуцкій, Кіевъ, 1902, стр. 259.

III.

3. **Григорій Ѳомичъ,** въ янв. 1724 г. посланъ во всѣ сотни Лубенскаго полка съ указомъ о высылкѣ сборщиковъ изъ посполитыхъ въ Глуховъ; Роменскій городовой атаманъ (1734); значковый товарищъ Лубенскаго полка (1738); съ 2 дек. 1738 г.—Лубенскій полковой хоружій; съ 3 дек. 1751 г.—Лубенскій полковой есаулъ изъ хоружихъ; въ 1763 г. уволенъ съ чиномъ полкового судьи; за нимъ Роменской сотни въ с. Николаевкѣ 29 дворовъ (1745); за нимъ въ с. Николаевкѣ 15 и Константиновской сотни въ с. Коровинцахъ 21 хата (1760); крестьяне въ с. Коровинцахъ принадлежали до этого времени вдовѣ попадьѣ Маріи Сохацкой (которая вышла затѣмъ за него замужъ?); † до 1768 . . . . . 2.

Ж. **Екатерина Дмитріевна Дроздовская,** дочь значковаго товарища Нѣжинскаго полка; вдова въ 1768 г. *).

4. **Ѳедоръ Ѳомичъ,** значковый товарищъ Лубенскаго полка (1740); † до 1760 . . . . . 2.

Ж. **Марина** . . . . . , за нею въ с. Николаевкѣ, при гор. Ромнахъ, с. Процовкѣ, с. Засульи, въ хут. и дер. Поповкѣ 20 хатъ (1760).

5. **Яковъ Ѳомичъ,** упоминается въ 1728 г.; значковый товарищъ (1745); имѣлъ жилой дворъ въ Ромнахъ (1745) . . . . . 2.

— . . . . . **Ѳоминична** . . . . . 2.

За (съ 1712 г.) **Ѳедоромъ Степановичемъ Куколемъ-Яснопольскимъ,** сотникомъ Бѣлопольскимъ **).

IV.

6. **Григорій Григорьевичъ,** род. около 1738 г.; въ службѣ съ 15 нояб. 1760 г. въ С.-Петербургскомъ Карабинерномъ полку; 1 янв. 1765 г.—поручикъ; 5 окт. 1767 г.—ротмистръ при отставкѣ; то-же въ 1786 г.; за нимъ въ с. Николаевкѣ м. 25, ж. 34 души (1782); за нимъ наслѣдственныхъ и приданыхъ въ 2 селахъ и 1 хуторѣ обоего пола 222 души (1786); † до 1811 . . . . . 3.

Ж. 1) **княжна Дарія Асихмованова;**

2) (1786) **Ульяна Ѳедоровна Савичъ,** дочь бунчуковаго товарища; за нею въ хут. Талалаевскомъ м. 22 (1811) и м. 20, ж. 26 душъ (1816).

---

*) Румянц. Опись Малор., п. Черниг., т. 26.

**) М. Судіенко, Матеріалы для Отечественной Исторіи, т. II, Кіевъ, 1855, стр. 490—492; сообщеніе П. Я. Дорошенка.

7. **Иванъ Григорьевичъ**, въ службѣ съ 1744 г. въ Генеральной Войсковой Канцеляріи канцеляристомъ; войсковой товарищъ (1767); 15 іюн. 1775 г.—полковой есаулъ при отставкѣ; то-же въ 1779 г.; за нимъ въ с. Николаевкѣ м. 35, ж. 38, подсосѣдковъ м. 6, ж. 8, работниковъ м. 4, ж. 4 души (1784); † до 1784 . . . . . 3.

Ж. **Елена** . . . . . , за нею въ 1 селѣ и 1 хуторѣ Роменскаго у. наслѣдственныхъ обоего пола 201 душа (1786).

8. **Дмитрій Григорьевичъ**, род. около 1742 г., 31 окт. 1769 г.—подпоручикъ л.-гв. Коннаго полка; то-же въ 1795 г.; за нимъ въ Николаевкѣ м. 40, ж. 35 душъ (1782); за нимъ Роменскаго у. въ 1 селѣ и 2 хуторахъ наслѣдственныхъ обоего пола 227 душъ (1786); въ Николаевкѣ м. 34, ж. 43, хут. Яснопольщинѣ м. 53, ж. 58 душъ (1795) . . . . . 3.

Ж. **Елена Максимовна Жуковская**, род. около 1752 г., дочь бунчуковаго товарища; за нею въ хут. Балюровщинѣ 20 душъ (1811).

— **Анна Григорьевна**, род. около 1734—1735 г. . . . . 3.

За **Василіемъ Васильевичемъ Велецкимъ**, род. около 1723—1724 г., бунчуковымъ товарищемъ (1786).

— **Анастасія Григорьевна**. . . . . 3.

За (1791) **Иваномъ Ивановичемъ Богдановичемъ**, род. около 1724 г., надворнымъ совѣтникомъ (1791).

9. **Григорій Ѳедоровичъ**, въ службѣ съ 1752 г. въ Генеральной Войсковой Канцеляріи и Малороссійской Коллегіи; войсковой канцеляристъ (1765); 11 авг. 1765 г.—войсковой товарищъ; 13 дек. 1778 г.—Лубенскій полковой хоружій; Лубенскій полковой есаулъ (1779); 30 сент. 1783 г.—бунчуковый товарищъ; за нимъ въ Николаевкѣ м. 5, ж. 8, подсосѣдковъ м. 9, ж. 3 души (1782); жилъ въ с. Великихъ Бубнахъ . . . . . 4.

Ж. (1766) **Анна Ѳедоровна Гамалѣя**, дочь бунчуковаго товарища.

10. **Яковъ Ѳедоровичъ**, ученикъ Московской Университетской Благородной гимназіи (1757); студентъ Московскаго Университета, присланъ въ Академію Наукъ Иваномъ Ивановичемъ Шуваловымъ и 19 окт. 1760 г. принятъ студентомъ въ Академическій Университетъ; губ. секретарь, въ 1764 г. опредѣленъ регистраторомъ въ Сенатъ, въ Московскій департаментъ, къ Герольдмейстерскимъ дѣламъ; коллежскій ассесоръ въ отставкѣ (1782—1786); за нимъ въ Николаевкѣ м. 37, ж. 39 душъ (1782); за нимъ наслѣдственныхъ Конотопскаго у. въ д. Басовкѣ (?), Роменскаго у. въ с. Николаевкѣ и Глинскаго у. въ д. Лѣскахъ м. 55, ж. 52 души (1786); жилъ въ Конотопскомъ у. (1786) . . . . . 4.

Ж. . . . . † до 1786.

V.

11. **Яковъ Григорьевичъ**, род. около 1775 г.; въ службѣ съ 15 апр. 1794 г. въ Кіевскомъ карабинерномъ полку ефрейтъ-капраломъ; 21 мая 1794 г.—вахмистръ; 25 сент. 1798 г.—корнетъ; 22 нояб. 1798-же г.—поручикъ; 15 окт. 1799 г.—уволенъ; то-же въ 1813 г.; съ 25 іюл. 1801 года—дворянскій засѣдатель Роменскаго нижняго земскаго суда; то-же въ 1802 году; депутатъ дворянства Гадячскаго повѣта (1812); депутатъ Черниговскаго Генеральнаго Суда (1813); колл. секретарь (1840); судья Гадячскаго Межевого Суда (1840); за нимъ съ братомъ 85 душъ (1801); за нимъ въ хут. Байракѣ около с. Бобрика м. 98 душъ (1811) . . . . . 6.

Ж. **Елена** . . . . . , за нею въ хут. при м. Хмѣловѣ м. 21, ж. 30 душъ (1816).

12. **Левъ Григорьевичъ**, род. 18 февр. 1777 года въ с. Николаевкѣ; въ службѣ съ 1786 г. въ гвардіи; 19 мая 1786 г.—фурьеръ л.-гв. Измайловскаго полка; то-же въ 1789 г.; 15 апр. 1794 г.—ефрейтъ-капралъ Переяславскаго драгунскаго полка; 21 мая 1794 г.—вахмистръ; 27 дек. 1796 г.—эстандартъ-юнкеръ; 25 сент. 1798 г.—корнетъ; служилъ въ кирасирскомъ Свѣчина 3-го полку (1799); 28 янв. 1799 г.—поручикъ; 6 окт. 1804 г.—штабсъ-капитанъ при отставкѣ; то-же въ 1832 г.; былъ въ походахъ 1794 г. въ Польшѣ; за нимъ въ Николаевкѣ м. 35 душъ (1811); въ Роменскомъ у. въ с. Николаевкѣ 16 и въ Гадячскомъ у. м. п. 12 душъ (1816); † до 1839 . . . . . 6.

Ж. **Александра Николаевна** . . . . . , за нею въ д. Сурмачевкѣ м. 5, ж. 5 душъ (1816), въ Сурмачевкѣ 5 душъ (1835) и Николаевкѣ 5 душъ (1850).

13. **Степанъ Ивановичъ**, род. около 1757 г.; поручикъ (1791—1795); засѣдатель Роменскаго нижняго земскаго суда (1791); колл. ассесоръ (1798); въ 1798 г. перелилъ самый большой колоколъ Роменской соборной церкви (въ 133 пуда) на собственный коштъ, добавивъ къ нему 10 пудовъ мѣди и заплативъ за работу кіевскому мастеру Павлу Петр. Романовскому тысячу рублей; по духовному завѣщанію оставилъ 10 тысячъ рублей на постройку каменной церкви св. Николая въ Ромнахъ; деньги были внесены впослѣдствіи вторымъ мужемъ его жены *); за нимъ въ с. Лев-

*) И. А. Куриловъ, Роменская старина, Ромны, 1898 г., стр. 258, 279.

ченкахъ м. 73, ж. 64, с. Николаевкѣ м. 46, ж. 43, д. Пѣскахъ м. 203, ж. 197, с. Лозовой м. 90, ж. 87 душъ (1795). . . . . 7.

Ж. **Анастасія** . . . . . , во 2-мъ бракѣ за **Владиміромъ Киселевскимъ**, маіоромъ.

— **Александра Ивановна** . . . . . 7.

За (1786) **Петромъ Васильевичемъ Пирятинскимъ**, бунчуковымъ товарищемъ, род. около 1752 г.

— **Марія Ивановна**, род. около 1768 г.; упоминается въ 1786 году . . . . . 7.

— **Марина Ивановна**, род. около 1770 г.; упоминается въ 1786 году . . . . . .

— **Варвара Дмитріевна**, род. около 1772 г. . . . . 8.

За (1791) **Павломъ Андреевичемъ Полетикою**, капитаномъ (1791), хорунжимъ Роменскаго повѣта (1798).

14. **Дмитрій Григорьевичъ**, поручикъ (1782); за нимъ въ Николаевкѣ м. 8, ж. 13 и хут. Балюровскомъ м. 13, ж. 9 душъ (1795). 9.

15. **Андрей Григорьевичъ**, род. въ 1766 г. въ г. Ромнахъ; въ службѣ съ 9 мая 1782 года капраломъ Инженернаго Корпуса; 10 дек. 1783 г.—кондукторъ 3 класса; 16 іюня 1786 г.—2 класса; 7 мая 1792 г.—1 класса; 9 окт. 1793 г.—инженеръ-прапорщикъ при отставкѣ; за нимъ съ братомъ **Григоріемъ** (№ 16) Роменскаго у. въ с. Николаевкѣ и трехъ хуторахъ 55, Гадяцкаго у. въ с. Бербеницѣ и хут. 55 м. п. душъ (1782); въ Николаевкѣ м. 7, ж. 9, хут. Глубокомъ м. 11, ж. 7, дер. Басовкѣ (?) м. 10, ж. 9 душъ 1795); въ Николаевкѣ 8 и Басовкѣ (?) 23 м. п. души (1811); въ Басовкѣ (?) 1 душа (1816); † до 1826 . . . . . 9.

Ж. **Варвара Васильевна Нельговская**, жива въ 1829 г.

16. **Григорій Григорьевичъ**, род. 10 янв. 1777 г.; воспріемникъ колл. канцеляристъ Василій Максимовичъ; крестилъ Великобудянскій священникъ; въ Сухопутномъ Шляхетномъ Кадетскомъ Корпусѣ (1790) . . . . . 9.

— **Татьяна Григорьевна** . . . . . 9.

За **Яковомъ Корниліевичемъ Шевейкомъ**, род. около 1760 года, колл. регистраторомъ, помѣщикомъ Пирятинскаго у. (1786).

— **Марина Яковлевна**, за нею Глинскаго у. въ д. Лѣскахъ м. 23, ж. 27 душъ (1786) . . . . . 10.

За (1786) **Степаномъ Андреевичемъ Якимовичемъ**, прапорщикомъ (1786).

— **Марѳа Яковлевна**, упоминается въ 1786 г. . . . . 10.

VI.

17. **Николай Яковлевичъ,** капитанъ (1835—1850); за нимъ въ слоб. Поповщинѣ 114 (1835) и 122 м. п. души (1850) . . . . . 11.

18. **Михаилъ Львовичъ,** род. 6 авг. 1813 г. въ с. Николаевкѣ; въ службѣ съ 10 февр. 1831 г. въ С.-Петербургской Таможнѣ; 16 іюл. 1835 г.—колл. регистраторъ; колл. секретарь (1852) . . . . 12.

19. **Николай Львовичъ старшій,** род. 16 апр. 1817 г.; † до 1832. 12.

20. **Александръ Львовичъ,** род. 23 нояб. 1821 г.; штабсъ-капитанъ (1852); подполковникъ; за нимъ съ братьями въ с. Николаевкѣ 25 душъ (1850); помѣщикъ с. Николаевки (1852) . . . . . 12.

21. **Николай Львовичъ младшій,** род. 6 дек. 1828 г. въ Николаевкѣ; въ пѣхотномъ генералъ-адъютанта кн. Волконскаго полку (1848—1850); прапорщикъ (1852); владѣлъ частью с. Николаевки. 12.

22. **Симонъ Андреевичъ,** род. 10 мая 1808 г. въ с. Великихъ Будахъ; служилъ въ 39 егерьскомъ полку . . . . . 15.

23. **Алексѣй Андреевичъ,** род. 5 окт. 1814 г. въ с. Великихъ Будахъ; въ службѣ съ 17 янв. 1833 г.—въ Роменскомъ земскомъ судѣ канцеляристомъ; 13 апр. 1833 г.—въ Канцелярію Малороссійскаго губернатора; титул. совѣтникъ (1850—1853); съ 1865 г. членъ Роменской уѣздной земской управы; за нимъ въ Великихъ Будахъ м. п. 26 душъ (1833); въ Басовкѣ 21, Николаевкѣ 5 м. п. душъ (1835); въ Басовкѣ 20, Николаевкѣ 2 м. п. души (1850) . . . . . 15.

Ж. (1853) **Марія Петровна Шкляревичъ,** род. 7 іюл. 1831 г., дочь колл. ассесора.

VII.

24. **Степанъ Александровичъ** . . . . . 20.
25. **Петръ Алексѣевичъ** . . . . . 23.
— **Варвара Алексѣевна** . . . . . 23.
— **Анна Алексѣевна,** род. 1 іюл. 1858 г. . . . . 23.
— **Зоя Алексѣевна** . . . . . 23.
— **Екатерина Алексѣевна.** . . . . . 23.

Вѣроятно, къ этому-же роду принадлежатъ слѣдующія лица.

1. **Григорій Манджосъ** † до нояб. 1724. Его дочь замужемъ съ 11 апрѣля 1725 года за **Столповскимъ** (Дневникъ Марковича, ч. стр. 62).

2. **Петръ М.**, въ 1821 г. выпущенъ изъ Дворянскаго полка; штабсъ-капитанъ Кіевскаго гренадерскаго полка (1831); † 5 февр. 1831 г. отъ ранъ при м. Кулушинѣ (?).

3. **Николай М.**, депутатъ дворянства въ Полтавской губ. (1850).

4. **Николай Ивановичъ**, капитанъ, младшій помощникъ надзирателя 2-го питейно-акцизнаго округа Полтавской губ. (1865).

Совершенно другого происхожденія слѣдующая вѣтвь рода Манжосовъ.

I.

1. **Николай Манжосъ**, „изъ войсковыхъ обывателей".

II.

2. **Иванъ Николаевичъ**, род. около 1812 г.; 27 іюн. 1830 г. окончилъ курсъ Черниговской губернской гимназіи; по выдержаніи экзамена при Училищномъ Комитетѣ Импер. Харьковскаго Университета, опредѣленъ 19 іюл. 1830 г. учителемъ математическихъ наукъ въ Кролевецкое уѣздное училище; 18 мар. 1833 г.—перемѣщенъ на ту-же должность въ Суражское уѣздное училище; 30 мая 1834 г.—исключенъ изъ податного состоянія и утвержденъ въ госуд. службѣ; съ 17 янв. 1836 по 17 янв. 1837 г. и. д. (безъ жалованья) штатнаго смотрителя этого училища; съ 28 дек. 1836 по 15 сент. 1839 г.—занималъ должность учителя чистописанія; 12 іюн. 1837 г.—въ 12-й классъ; 7 сент. 1837 г.—и. д. штатнаго смотрителя Суражскаго уѣзднаго училища съ оставленіемъ до 1 авг. 1838 г. учителемъ математическихъ наукъ; 1 авг. 1838 г.—утвержденъ въ должности штатнаго смотрителя; ту-же должность занималъ и въ 1852 г.; 5 нояб. 1837 г.—титул. совѣтникъ; 30 мар. 1840 г.—колл. ассесоръ; то-же въ 1846 г.; сообщилъ въ № 9 „Черниговскихъ Губернскихъ Вѣдомостей" 1853 г. (стр. 63) „Объ открытіи въ г. Суражѣ частнаго женскаго пансіона" (дворянкою дѣвицею Анастасіею Ивановною Саковичъ); его рукопись „Областныя слова, употребляемыя въ Суражскомъ у., Черниговской губ., собранныя штатнымъ смотрителемъ Суражскаго уѣзднаго училища", на 10 листахъ, поступила въ 1900—1901 г. въ Рукописное отдѣленіе Импер. Академіи Наукъ изъ архива И. И. Срезневскаго *); за

---

*) Извѣстія Импер. Академіи Наукъ, 1902 г., февр., т. XVI, № 2, стр. 080.

нимъ благопріобрѣтенныхъ въ городѣ и пригородѣ Суражѣ 8 и въ с. Овчинцѣ 85 дес. земли и деревянный домъ (1846); † 22 апр. 1860 г. въ Суражѣ, гдѣ и погребенъ . . . . . 1.

Ж. (съ 6 февр. 1835 г. въ церкви с. Овчинца) **Марія Петровна Модзалевская**, род. 20 нояб. 1810 г. въ д. Дубровкахъ, Суражскаго у., дочь губернскаго секретаря; у ней благопріобрѣтенныхъ 15 дес. земли въ с. Овчинцѣ (1846); † 30 окт. 1887 г. въ Суражѣ, гдѣ и погребена.

III.

— **Марія Ивановна**, род. 10 окт., крещ. 14 нояб. 1835 г. въ с. Овчинцѣ; воспріемники: жена Суражскаго уѣзднаго исправника Николая Ивановича Мархаленка—Александра Петровна и губернскій секретарь Михаилъ Петровичъ Модзолевскій; † 10 апр. 1880 г., погребена на верхнемъ кладбищѣ Кіево-Фроловскаго монастыря (надгробіе).

За **Иваномъ Ивановичемъ Суринымъ**, статскимъ совѣтникомъ (1891), мировымъ судьею Суражскаго у. (1872).

Вѣроятно, къ этому же роду принадлежитъ:

1. **Кириллъ Николаевичъ Манжосъ**, 9 класса, старшій учитель Черниговской гимназіи (1830); 11 апр. 1830 г.—колл. ассесоръ; съ 1820 по 1836 г. учитель географіи и исторіи въ этой гимназіи; 6 іюн. 1839 г.—колл. совѣтникъ; о немъ см.: А. Андріяшевъ, Матеріалы для исторіи учебныхъ заведеній Черниговской губерніи съ 1789 по 1832 г., Кіевъ, 1865, стр. 53.

— **Анна Кирилловна**, род. около 1836 г. . . . . 1.

За (съ 6 сент. 1859 г. въ с. Овчинцѣ) **Михаиломъ Петровичемъ Дежоржъ**, колл. секретаремъ, секретаремъ Суражскаго уѣзднаго суда, род. около 1825 г.

Неизвѣстно, къ какой вѣтви принадлежатъ слѣдующія лица:

1. **Семенъ Манжосъ-Княжко**, полковникъ Брацлавскій (1668).
2. **Хвеськo М.**, козакъ (1715).
3. **Иванъ М.**, посполитый Барышевской сотни (1739).
4. **Василій Манджосъ-Бѣлый**, род. около 1706 г., сотенный атаманъ въ отставкѣ (1786); за нимъ наслѣдственныхъ Зѣньковскаго у. обоего пола 2 души (1786); вдовъ въ 1786 г. У него дѣти въ 1786 г.: 1) **Петръ**, род. около 1747 г.; 2) **Иванъ**, род. около 1758 г.; 3) **Евдокія**, род. около 1766 г.; 4) **Христина**, род. около 1771 г.

5. **Евдокія М.** (дочь № 4-го?), за нею родовыхъ Зѣньковскаго у. 28 душъ и въ г. Константиноградѣ два дома съ усадьбою. За **Иваномъ Григорьевичемъ Дьяковымъ**, род. 7 сент. 1809 г., капитаномъ, Константиноградскимъ окружнымъ начальникомъ (1850).

6. **Никита Семеновичъ М.**, род. около 1794 г., безъ чина, житель с. Березы, Глуховскаго у. (1836). У него дѣти: 1) **Акакій**, род. около 1816 г., канцелярист (1836); 2) **Михаилъ**, род. около 1819 г.; въ 1862 г.—губ. секретарь, квартальный надзиратель въ Глуховѣ; 3) **Матрона**, род. около 1824 г.; 4) **Марія**, род. около 1830 г.; 5) **Христина**, род. около 1832 г.

7. **Ананій Михайловичъ М.**, род. около 1798 г.; житель с. Березы (1836).

8. **Ефимъ Михайловичъ М.**, род. около 1814 г.; житель с. Березы (1836).

9. **Кириллъ М.**, владѣлъ имѣніемъ около с. Березы (1837); около с. Березы былъ хут. Манжосовъ (1837).

10. **Иванъ Ѳедоровичъ Манджосъ**, род. около 1805 г., изъ дворянъ Зѣньковскаго у., внукъ полкового есаула; въ службѣ съ 14 іюл. 1831 г. юнкеромъ въ 5 Малоросс. казачьемъ полку; 25 окт. 1832 г.—полкъ расформированъ; 4 нояб. 1832 г.—къ письменнымъ дѣламъ Зѣньковской городской полиціи; 17 мар. 1833 г.—канцелярскій служитель; 4 мая 1840 г.—письмоводитель Зѣньковской квартирной коммиссіи; 15 іюн. 1840 года—колл. регистраторъ; 20 іюн. 1842 г.—секретарь Зѣньковской городовой думы; 15 мая 1844 г.—губ. секретарь; 28 нояб. 1845 г.—уволенъ; 10 іюн. 1851 г.—квартальный надзиратель Гадячской городской полиціи; 12 іюля 1855 г.—уволенъ; былъ въ походѣ 1831—1832 г.г. противъ поляковъ. Ж. **Анна Жаке**, дочь подпоручика; за нею родовыхъ Зѣньковскаго у. м. п. 3 души и родовыхъ и благопріобрѣтенныхъ 50 десятинъ (1855). У нихъ дѣти: 1) **Иванъ**, род. около 1843 г.; 2) **Дарія**, род. около 1836 г.; 3) **Софія**, род. около 1839 года; 4) **Семенъ**, колл. регистраторъ (1904), служитъ въ Кіевскомъ Земельномъ банкѣ (1909).

11. **Порфирій Даниловичъ Манжосъ-Бѣлый**, внукъ полкового есаула, род. около 1825 г., воспитывался въ Зѣньковскомъ уѣздномъ училищѣ, но курса не окончилъ; въ службѣ съ 10 іюн. 1844 г. канцелярскимъ служителемъ въ Зѣньковской городской полиціи; то-же въ 1854 г.; у него родовыхъ въ Зѣньковскомъ у. 5 десят. земли (1854).

Ж. **Васса Григорьевна . . . . . ,** за ней нѣск. дес. родовыхъ въ Зѣньковскомъ у. (1854). У нихъ дѣти: 1) **Анна**, род. 8 сент. 1846; 2) **Григорій**, род. 11 мар. 1849; 3) **Василій**, род. 1 янв. 1852 г.

12. **Евдокимъ Осиповичъ Манжосъ-Бѣлый**, изъ дворянъ, род. около 1832 г.; въ службѣ съ 25 окт. 1846 г.- канцелярскимъ служителемъ въ Зѣньковской городской полиціи; 21 окт. 1851 г.—колл. регистраторъ; 24 февр. 1854 г.—въ Полтавскую городскую полицію; 16 окт. 1854 г.—и. д. секретаря Зѣньковской городской думы; 7 іюн. 1855 г.—утвержденъ въ должности; холостъ (1855); у него съ двумя братьями деревянный домъ въ Зѣньковѣ (1855).

13. **Аѳанасій Осиповичъ Манжосъ-Бѣлый**, губ. секретарь, секретарь Зѣньковской городской думы (1865).

14. **Андрей М.**, титул. совѣтникъ, письмоводитель Зѣньковской квартирной коммиссіи (1865).

15. **Иванъ Ивановичъ М.**, канцелярскій служитель, столоначальникъ Зѣньковскаго уѣзднаго суда (1865).

16. **Иванъ Павловичъ Манджосъ-Андросовъ**, губ. секретарь, Городнянскій повѣтовый стряпчій (1807).

17. **Манжосъ**, маіоръ, полицеймейстеръ г. Старой Руссы; † 1831 г., убитъ бунтовщиками.

18. **Иванъ М.**, окончилъ въ 1867 г. курсъ 2-ой Московской гимназіи.

19. **Иванъ Ивановичъ М.**, род. 1784 г.; въ службѣ съ 21 окт. 1800 г. подпрапорщикомъ Кексгольмскаго мушкатерскаго полка; 20 окт. 1802 г.—портупей-прапорщикъ; 4 іюн. 1803 г.—прапорщикъ; 4 янв. 1805 г.—подпоручикъ; 26 окт. 1806 г.—поручикъ; 26 дек. 1807 г.—штабсъ-капитанъ; 6 янв. 1808 г.—уволенъ за ранами, съ мундиромъ и пенсіономъ полнаго жалованья; 1 февр. 1808 г.—назначенъ по Высоч. повелѣнію для опредѣленія на первую открывшуюся въ Полтавской губерніи должность городничаго; 23 окт. 1809 г.—Константиноградскій городничій и титул. совѣтникъ; 22 авг. 1826 г.—колл. ассесоръ; 13 дек. 1829 г.—Зѣньковскій городничій; 23 дек 1830 г.—Полтавскій полицеймейстеръ; то-же въ 1832 г.; 20 мая 1808 г.—золотая шпага съ надписью „за храбрость“; 1 іюл. 1823 г.—орд. св. Анны 3-ей степ.; въ 1832 г.—орд. св. Владиміра 4-ой степ.

20. **Алексѣй Ивановичъ М.**, род. 1810; окончилъ курсъ Импер. Харьковскаго Университета; 6 февр. 1828 г.—во 2-ой департаментъ Полтавскаго Генеральнаго Суда въ 12-й классъ со старшинствомъ съ 6 февр. 1828 г.; 21 янв. 1829 г.—въ Штатъ Канцеляріи Главнаго Управленія Западной Сибири; 28 мар. 1829 г.—колл. секретарь; 2 февр. 1831 г.—утвержденъ журналистомъ; 28 мар. 1832 г.—титул. совѣтникъ; 4 мая 1832 г.—помощникъ столоначальника; 27 апр. 1833 г.—чиновникъ особыхъ порученій къ Оренбургскому

гражданскому губернатору; 5 февр. 1835 г.—совѣтникъ Оренбургскаго Губернскаго Правленія; колл. ассесоръ со старшинствомъ съ 28 мар. 1836 г.; 9 авг. 1838 г.—и. д. управляющаго Оренбургскою Удѣльною Конторою; 27 февр. 1841 г.—надв. совѣтникъ; 14 апр. 1842 г.—утвержденъ въ должности; 10 апр. 1843 года—колл. совѣтникъ; то-же въ 1847 г.; 16 авг. 1847 г.—статскій совѣтникъ; управляющій Самарскою Удѣльною Конторою, почетный членъ Оренбургскаго и Самарскаго Попечительства дѣтскихъ пріютовъ (1848); дѣйств. статскій совѣтникъ (1867); за нимъ родовыхъ, нераздѣльныхъ съ братомъ и сестрами **Александрой, Варварой** и **Евдокіей** въ Константиноградскомъ у. 111, Зѣньковскомъ у. 17 душъ и 125 дес. земли и два деревянныхъ дома въ Константиноградѣ (1847); † 18 дек. 1867 г., погребенъ въ Петербургѣ, на Волковомъ кладбищѣ. Ж. 1) . . . . . , за нею 3 души; 2) . . . . . .

21. **Александръ Ивановичъ,** отъ 2-го брака; род. 1845—1846 г. 20.

— **Юлія Ивановна,** отъ 1-го брака, род. около 1836 . . . . . 20.

За (1857) **Михаиломъ Григорьевичемъ Суровцовымъ,** Самарскимъ губернскимъ казенныхъ дѣлъ стряпчимъ, род. 1828.

— **Ольга Ивановна,** отъ 2-го брака, род. около 1844 г.; въ 1859 г. окончила курсъ въ Училищѣ ордена св. Екатерины съ золотымъ шифромъ большой величины . . . . . 20.

22. **Александра Манжосова,** за **Михаиломъ Ивановичемъ Апостолъ-Кегичемъ,** род. около 1801 г., попечителемъ сельскихъ хлѣбныхъ запасныхъ магазиновъ Константиноградскаго у. (1851).

23. **Георгій Николаевичъ М.,** колл. сов., учитель русскаго и латинскаго языковъ въ Рижской гимназіи (1892).

Мануйловичи,

родъ угасшій.

I.

1. **Мануилъ,** жилъ въ концѣ XVII в.

Ж. **Марія Михайловна Зеленская,** † 25 іюня 1725 г. *), во 2-мъ бракѣ за **Василіемъ Ѳедоровичемъ Ялоцкимъ,** сотникомъ Глуховскимъ (1678—1696, съ перерывами), † въ ноябрѣ 1712 г. *).

II.

2. **Иванъ Мануиловичъ Мануйловичъ,** значный товарищъ войсковой (1711); есаулъ генеральной артиллеріи (1713—1714); сотникъ Глуховскій (1714—1728) **); правитель (одинъ изъ трехъ) Генеральной Войсковой Канцеляріи (1724—1727); 16 дек. 1728 г. опредѣленъ генеральнымъ есауломъ; 14 янв. 1738 года уволенъ отъ службы по болѣзни; 20 сент. 1711 г. получилъ отъ своего отчима, знатнаго войскового товарища Василія Ѳедоровича, въ даръ камень и половину ступника въ млинѣ на р. Есмани; 10 октября 1713 года купилъ у Леонтія Степановича Тендѣтника, мѣщанина Лохвицкаго, хуторъ за 500 зол.; 17 іюля 1711 г. получилъ гетманскій универсалъ на с. Гудимы, Глинской сотни, данное ему „для хованя своего статку“; послѣ отчима своего получилъ въ свое владѣніе въ Глуховской сотнѣ с. Бачевскъ, Семеновку и Степановку; въ 1714 г. „надалъ на молитвы на обитель Гамалѣевскую футоръ свой Шеинку и млинъ о двухъ колахъ, съ дворомъ и пущею“; у него въ Нѣжинскомъ полку: въ с. Богдановкѣ 2, въ с. Бачевскѣ грунтовыхъ 4, убогихъ 14 дворовъ и подсосѣдковъ 6 хатъ (1736); въ январѣ 1735 г. „весьма боленъ и близъ смерти от паралѣзной болѣзни“ (Румянц. Муз., карт. съ Малор.

*) Моск. Архивъ Мин-ва Юстиціи, Черниг. Палаты, оп. 10, в. 3, № 85.

**) Харьков. Историч. Архивъ, № 1587.

актами, № 169); 6 нояб. 1734 г. составилъ духовное завѣщаніе; † 1740 . . . . . 1.

Ж. **Васса Алексѣевна Турансковна,** † до 1742 г., дочь генеральнаго судьи; по завѣщанію мужа (1734) получила слободку въ с. Ромашковѣ, поселенную на купленной имъ землѣ, съ людьми, съ дворомъ, млинами и посполитыми с. Ромашкова, и „въ вѣчность“.—хуторъ въ Миргородскомъ полку, на Голтвахъ стоящій, и дворецъ на Веригинѣ (въ Глуховѣ).

— **Анастасія Мануиловна Мануйловичъ,** жива въ 1732 г. . . . 1.

За **Василіемъ Ивановичемъ Оболонскимъ,** сотникомъ Сосницкимъ † до 1 іюля 1716 г.

III.

— **Марія Ивановна,** по завѣщанію отца получила слободку Семеновку, пасѣку Уздицкую съ лѣсомъ, хутора Уздицкій, Туриголовскій и въ с. Хижкахъ, село Ромашковъ съ слободкой, село Бачевскъ „со всѣмъ подданствомъ“ и с. Гудимы „съ дворцемъ и подданствомъ“; жива въ 1763 г.; † до 1765 г. . . . . 2.

За (съ 13 сент. 1724 г. въ Глуховѣ) **Иваномъ Ивановичемъ Пироцкимъ,** бунчуковымъ товарищемъ (1763) † до 1765 г. *).

Существовалъ еще другой родъ Мануйловичей—вѣтвь рода Зѣневичей:

I.

1. **Мануилъ Зѣневичъ,** значковый товарищъ.

II.

2. **Ѳедоръ Мануиловичъ Мануйловичъ,** род. около 1703 г.; канцеляристъ Генеральной Войсковой Канцеляріи (1731—1735); бунчуковый товарищъ (1738); жилъ въ с. Протопоповкѣ (1738); † до 1748; см. „Малоросс. Родосл.“, т. II, стр. 331, дочь № 4-го . . 1.

Ж.: 1) . . . . .

2) (около 1735 г.) **Меланія (Анастасія?) Ѳедоровна** . . . . . , род. около 1706 года; владѣлица и жительница с. Знобы (1745); въ 1-мъ бракѣ была за **Андреемъ Аѳанасьевичемъ Заруцкимъ,**

---

*) О Мануйловичахъ см. статью А. М. Лазаревскаго въ „Кіевской Старинѣ“ 1887 г., августъ, стр. 635—637.

священникомъ соборной Успенской Новгородсѣверской церкви † 12 февр. 1733.

III.

3. **Павелъ Ѳедоровичъ**, род. около 1734 г. . . . . 2.
4. **Дмитрій Ѳедоровичъ**, отъ 2-го брака; род. около 1740 г. . 2.
— **Прасковія Ѳедоровна**, отъ 1-го брака, род. около 1728 г. . . 2.
— **Ирина Ѳедоровна**, отъ 2-го брака, род. около 1736 г. . . . 2.
— **Марѳа Ѳедоровна**, отъ 2-го брака, род. въ 1738 г. . . . . 2.
— **Екатерина Ѳедоровна**, отъ 2-го брака, род. около 1741 г. . 2.
— **Агаѳія Ѳедоровна**, отъ 2-го брака, род. около 1742 г. . . . 2.

Марковичи.

I.

1. **Авраамъ.**

II.

2. **Маркъ Авраамовичъ,** поселился въ началѣ второй половины XVII вѣка въ Прилукѣ; обыватель Прилуцкій, „арендарь“ Пирятинскій (1683—1685); „славетный“ обыватель Прилуцкій (1701); ктиторъ Пречиской Прилуцкой церкви (1705); † въ авг. 1712 г. и погребенъ въ Густынскомъ монастырѣ; 5 окт. 1705 г. продалъ лѣсъ Дмитрію Горленку; въ 1709 г. получилъ универсалъ гетмана Скоропадскаго на села Великую и Малую Дѣвицы въ Прилуцкомъ полку; по смерти его эти села отданы Гамалѣевскому монастырю; жилъ въ с. Сорочинцахъ, возлѣ Прилуки. . . . . 1.

Ж. . . . . **Григорьевна Корнѣенко,** дочь Прилуцкаго войта (1666, 1685, 1687), родоначальника Ограновичей.

— . . . . **Авраамовна;** по мужу называлась **Бендычкой** . 1.

III.

3. **Андрей Марковичъ Марковичъ,** род. около 1674 г.; значный товарищъ войсковый (1708); сотникъ Глуховскій (1709—1714); бывшій сотникъ Глуховскій, „за вѣрныя его——службы, показанія во время измѣны измѣнника Мазепы прошлаго 1708 года при взятіи отъ нашихъ войскъ Батурина, въ которомъ въ осадѣ были измѣнники козаки, единомышленники Мазепины, и потомъ, когда онъ во время бытности шведскаго короля съ войски по призыву измѣнника Мазепы въ Малой Россіи, посланъ былъ по——указу съ нужными письмами въ турецкую землю къ обрѣтающемуся тогда тамо послу——и хотя проѣздъ туда за наступленіемъ отъ измѣнниковъ весьма несвободенъ и опасенъ былъ, однакожъ онъ, показуя свою прилѣжность и усердіе, то исправилъ вѣрно и, быв-

ши въ Цареградѣ, показывалъ во всемъ——свою вѣрность“—пожалованъ въ 1714 году полковникомъ Лубенскимъ на мѣсто Василія Савича; въ 1715 г. получилъ царскую грамоту на урядъ полковничества; 24 іюл. 1727 г.—по указу Верховнаго Тайнаго Совѣта „отлученъ“ отъ команды надъ Лубенскимъ полкомъ и приказано „освидѣтельствовать о поступкахъ его въ бытность его при томъ полку и о тягостяхъ тому полку, отъ него бывшихъ“; 20 окт. 1727 г.—по универсалу гетмана Апостола отставленъ отъ наказного полковничества Лубенскаго; съ 1729 и по 1740 г.—генеральный подскарбій; 4 іюл. 1740 г.—отставленъ отъ службы за старостью и болѣзнями съ чиномъ генеральнаго обознаго; 11 февр. 1736 г.—пожалованъ въ россійскіе дворяне; 17 окт. 1745 г. получилъ подтвердительную царскую грамоту на дворянство и чинъ генеральнаго обознаго; въ 1721 г.—начальникъ отряда, посланнаго въ Ладогу на „каналную“ работу; въ 1723 г.—участвовалъ во второмъ Ладожскомъ походѣ; въ 1723—1725 г.—участвовалъ въ Дербентскомъ походѣ.—8 нояб. 1708 г. получилъ универсалъ отъ гетмана Скоропадскаго на с. Дубовичи и хут. Ретикъ, Кролевецкой сотни, отданные въ томъ-же году вдовѣ Василія Кочубея съ дѣтьми; 12 дек. 1708 г. получилъ универсалъ на двѣ мельницы Дулины о четырехъ колахъ подъ с. Подоловымъ у Кролевца и 19 янв. 1709 г.—на с. Шабалиновъ съ мельницею на р. Сеймѣ подъ Новыми Млинами о двухъ каменяхъ; эти два универсала подтверждены царскою грамотою отъ 22 февр. 1710 г.; ок. 1709 г. получилъ гетманскій универсалъ на греблю у с. Каменя; 1 февраля 1712 г.—получилъ гетманскій универсалъ на с. Евдоколье, Погарской сотни, и мельницу на р. Убеди подъ с. Кирѣевкою,—Сосницкой сотни; 16 февр. 1712 г. получилъ на эти имѣнія подтвердительную царскую грамоту; въ іюнѣ 1713 г. получилъ гетманскій универсалъ на с. Токари и хут. на Артополоти,—что подтверждено царской грамотой отъ 25 янв. 1714 г.; 28 іюн. 1714 г. получилъ по универсалу гетмана на рангъ Лубенскаго полковничества: Лохвицкой сотни—с. Княжую Луку съ мельницами на р. Сулѣ, Лубенской сотни—с. Александровку, Лукомской сотни—городокъ Бурумлю, и войсковую часть съ мельницы на р. Удаѣ на греблѣ Куренской; 28 февр. 1715 г. получилъ на эти имѣнія царскую грамоту; 7 іюл. 1718 г. по царской грамотѣ подтверждено за нимъ с. Засулье, Роменской сотни; 31 іюл. 1734 г. получилъ жалованную грамоту на маетности въ Малороссіи; владѣлецъ дер. Жостра, Горошинской сотни, и дер. Бозской, Погарской сотни, проданной имъ затѣмъ Семену Галецкому, отъ котораго купилъ с.

Погарщину, Гадяцкаго полка; имѣлъ скуплю въ с. Добротовѣ, Погарской сотни; по завѣщанію брата **Ивана** (№ 4) получилъ (1724) хуторъ въ с. Перервинцахъ; поселилъ хуторъ въ Бѣловѣжской степи, Бахмацкой сотни (Марковичевъ хуторъ); послѣдніе семь лѣтъ своей жизни жилъ въ с. Погарщинѣ; † 23 января 1747 г. въ Погарщинѣ и похороненъ 29 янв. въ церкви св. Духа въ Ромнахъ . . . . . 2.

Ж. **Анна Ивановна Маковская**, † 9 авг. 1743 г. въ Ромнахъ и погребена 12 авг. съ мужемъ; дочь сотника Кролевецкаго.

4. **Иванъ Марковичъ Марковичъ**, Прилуцкій полковой сотникъ (1709—1719) и полковой судья (1719—1724); его духовное завѣщаніе 1724 г.—21 мар. 1709 г. получилъ гетманскій универсалъ на войсковую часть съ мельницъ Семенюты Коломійца на Новой Греблѣ, полковой Прилуцкой сотни; 21 сент. 1709 г.—на с. Кроты при р. Удаѣ; 10 янв. 1711 г.—на все Новогребельское имѣніе Коломійца, сыновья котораго продали двѣ мельницы на Новой Греблѣ за 1,100 золотыхъ; 21 сент. 1711 г.—на с. Колесники, Прилуцкой полковой сотни, и на сѣножать при рѣчкѣ Росоши; 5 янв. 1714 г.—на водяныя мельницы въ м. Переволочнѣ, „да къ тому гетманъ далъ ему четырехъ рыбалокъ и восемь человѣкъ тяглыхъ людей для помощи до двора Переволочанскаго, тамъ же около двора его живущихъ, въ полное его владѣніе“; 10 сент. 1714 г. получилъ подтвердительный гетманскій универсалъ на „десять хатъ посполитыхъ въ м. Переволочнѣ“, данныхъ ему Прилуцкимъ полковникомъ; 15 іюн. 1717 г. получилъ подтвердительный гетманскій универсалъ на мельницу въ урочищѣ Нежеровскомъ, данную ему тѣмъ же полковникомъ, и „на людей, около дворовъ Переволочанского и Нежеровского *), на власныхъ его, Марковича, купленныхъ земляхъ живущихъ“; 7 іюл. 1718 г. получилъ царскую грамоту на всѣ эти маетности; кромѣ того, ему принадлежали: хуторъ въ с. Перервинцахъ, хуторъ въ с. Колесникахъ, хуторъ надъ р. Муховцемъ, дворъ въ Прилукѣ, дворъ въ Сорочинцахъ, хуторъ въ Линовицѣ и другія мелкія имѣнія, завѣщанныя имъ женѣ и роднымъ; † 19 окт. 1724 г. бездѣтнымъ и погребенъ въ Густынскомъ монастырѣ, въ церкви св. Троицы. . . 2.

Ж. **Софья Кондратьевна** . . . . . , † послѣ 1743 г. **).

---

*) Впослѣдствіи—с. Радьковка, Прилуцкаго уѣзда.

**) Она приходилась теткой священнику с. Поповки, Конотопской сотни, Василію Иванченку (1728). Ея родной братъ—священникъ Василій Кондратьевъ, имѣвшій дочь Марію, вышедшую за свящ. Батуринскаго Ивана Джунковскаго.

5. **Федоръ Марковичъ Марковичъ**, въ службѣ съ 1700 г.; знатный войсковый товарищъ (1711—1713); Прилуцкій полковой сотникъ (1719—1724); наказный полковникъ Прилуцкій (въ 1721 г., въ Ладожскомъ походѣ); бунчуковый товарищъ (1724—1727); участвовалъ въ Ладожскомъ (1721) и Сулацкомъ (1725—1727) походахъ.—Въ 1711 г. получилъ универсалъ Лубенскаго полковника на с. Гурбинцы; 21 нояб. 1711 г.—универсалъ Переяславскаго полковника Стефана Томары на с. Козловъ, Переяславской полковой сотни,—что подтверждено ему гетманомъ 18 іюн. 1712 г.; купилъ у Семена Забѣлы хуторъ возлѣ с. Туровки; 12 іюн. 1712 г. получилъ гетманскій универсалъ на с. Туровку; 24 іюн. 1713 г.—получилъ гетманскій универсалъ на грунты около хуторовъ Рудковскаго и Туровскаго съ „сусѣдями“; 8 нояб. 1713 г.—на хуторъ Пасковскій на р. Переводѣ, противъ Туровки, съ грунтами; 25 сент. 1714 г.—на купленную имъ въ с. Гурбинцахъ на р. Удаѣ мельницу; 27 янв. 1716 г.—получилъ гетманскій универсалъ на „фольварки“ Рудовскій, Туровскій и Стрѣльницкій, млины подъ Журавкою и подъ Переволочною и на „сѣножати: едну у Двохъ Могилъ, а другіе—у Пяти Могилъ, за Рудовкою лежачіе“; на всѣ эти имѣнія получилъ 8 іюл. 1718 г. царскую подтвердительную грамоту; 1729—получилъ гетманскій универсалъ на с. Кроты; у него были грунты въ м. Яготинѣ, м. Монастырищѣ и м. Ичнѣ; владѣлъ хут. **Бендзиковскимъ** и отцовскимъ домомъ въ с. Сорочинцахъ, гдѣ и жилъ въ „великомъ будынку“; его духовное завѣщаніе—21 нояб. 1737 г.; † 1737—1738 г.г. и похороненъ, вѣроятно, въ церкви св. Николая въ с. Сорочинцахъ, около Прилуки. 2.

Ж. (до 1712 г.) **Екатерина Степановна Томара** *), дочь Переяславскаго полковника; во 2-мъ бракѣ была (1741) за **Александромъ Саковичемъ**, бунчуковымъ товарищемъ; въ 1747 г. жила въ Туровкѣ; неграмотная.

— **Анастасія Марковна Марковичъ**, род. 1671; по завѣщанію брата **Ивана** (№ 4) получила „едно коло млива“ на Новой Греблѣ; † 19 дек. 1729 г. 58 л. отъ горячки, и погребена въ Гамалѣевскомъ монастырѣ . . . . . 2.

Послѣдній имѣлъ двухъ дочерей: Евфросинію, жену бунч. тов. Михаила Ѳедоровича Марковича (№ 19), и другую—жену Остапа Соломахи (см. роспись Огроновичей).

*) „Чтенія въ Историч. Общ. Нестора Лѣтописца“, кн. XI, отд. III, стр. 61. Очень любопытное письмо къ ней ея мужа (подписался: „Хвеско Марковичъ“), изъ Астрахани отъ 12 нояб. 1725 г., находится въ М. А. М. Ю., Черниг. Палаты, оп. I, в. 5, № 117, л. 165.

За 1) **Константиномъ Ивановичемъ Голубомъ**, генеральнымъ бунчужнымъ (1681); его 2-ая жена;

2) **Иваномъ Ильичемъ Скоропадскимъ**, гетманомъ; † 3 іюля 1722 году и погребенъ въ Гамалѣевскомъ монастырѣ; (его 2-ая жена).

— **Ирина Марковна Марковичъ** . . . . . 2.

За **Степаномъ Михайловичемъ Миклашевскимъ**, бунчуковымъ товарищемъ, † 1750.

— **Пелагея Марковна Марковичъ** . . . . . 2.

За **Андреемъ Кондзеровскимъ**, „маршалкомъ двору гетманского“.

— **Марина Марковна Марковичъ**, въ 1723 г. жила въ Лохвицѣ; съ 4 іюня по 2 сент. 1736 г. содержалась въ Глуховѣ подъ карауломъ „по лживому показанію шпіона, что она сестра Орлика“ (Дневн. Зап., 1859, II, 7, 11) . . . . . 2.

За **Павломъ Имшенецкимъ**, протопопомъ Лохвицкимъ, † до 1723 г. бездѣтнымъ.

— **Прасковья Марковна Марковичъ** † 14 марта 1730 г. *) . . . 2.

За **Демьяномъ Федоровичемъ Якубовичемъ**, сотникомъ Журавскимъ (1711—1713), а потомъ бунчуковымъ товарищемъ, † 9 мая 1724 года.

IV.

6. **Яковъ Андреевичъ**, род. 7 окт. 1696 г.; воспріемникъ его—генеральный бунчужный Константинъ Голубъ; учился въ Кіевской Академіи; знатный войсковый товарищъ (1718); бунчуковый товарищъ (1721); наказный Лубенскій полковникъ (1721, 1723—январь 1725); кандидатъ: въ генеральные бунчужные (1732), генеральные судьи (1739) и генеральные подскарбіи (1740); генеральный подскарбій при отставкѣ въ мартѣ 1762 г.; участвовалъ въ Сулацкомъ походѣ (1725—1727).—20 янв. 1718 г. получилъ гетманскій универсалъ на с. Сварковъ, Глуховской сотни, и царскую грамоту на него-же—7 іюл. 1718 г.; въ 1721 г.—получилъ гетманскій универсалъ на с. Сухоносовку, Чорнуской сотни; въ 1724 г.—на с. Перервинцы, уступленныя отцу его дядей **Иваномъ** (№ 4); въ 1741 г.—на с. Криски, Понорницкой сотни; 13 мая 1743 года получилъ царскую грамоту на Сухоносовку, Перервинцы и Криски; 17 окт. 1745 г. получилъ царскую грамоту на с. Сварковъ и

*) Генеалогическія замѣтки Якова Андреевича (№ 6) у П. Я. Дорошенка.

Засулье; по раздѣлу имѣній отца (1747) получилъ с. Евдоколье, земли около Кролевца и д. Жостеръ; поселилъ д. Самосѣдовку, Лукомской сотни, на рѣчкѣ Кривой Рудѣ; за нимъ Погарской сотни въ с. Евдокольѣ и Суворовѣ нищетныхъ 30 и крайне нищетныхъ 45 хатъ (1760).—Авторъ „Дневныхъ Записокъ“; † 9 нояб. 1770 г. и погребенъ въ с. Сварковѣ . . . . . З.

Ж. 1) съ 1714 г. **Елена Павловна Полуботокъ**, † 23 янв. 1745 г. въ Сварковѣ; дочь наказного гетмана;

2) съ 3 мая 1748 г. **Марія Прохоровна Миткевичъ**, дочь священника, въ 1-мъ бракѣ была за бунчуковымъ товарищемъ . . . **Яворскимъ**; жива въ 1793 г.; приходилась падчерицей генеральному судьѣ Ѳедору Лисенку *).

7. **Андрей Андреевичъ**, род. около 1701 г., бунчуковый товарищъ; † 4 февр. 1728 г. въ Ромнахъ, 27 лѣтъ . . . . . З.

Ж. (янв.-февр. 1720 г.) **Анна Ивановна Кондратьева**, † въ нояб. 1729 г., 24 лѣтъ, въ с. Будкахъ; дочь Сумскаго полковника Ивана Андреевича Кондратьева.

8. **Маркъ Андреевичъ**, бунчуковый товарищъ; по раздѣлу имѣній отца (1747) получилъ с. Засулье и хут. Коцупѣевскій; за оскорбленіе на словахъ Разумовскаго содержался подъ арестомъ въ Тайной Канцеляріи, гдѣ и † 27 мая 1754 г. въ Москвѣ и погребенъ въ церкви Преображенія Господня **). . . . . З.

Ж. (съ 1730 г.) **Марѳа Семеновна Березовская**, дочь Стародубовскаго полкового есаула; послѣ смерти мужа жила въ с. Засульѣ, около Роменъ, гдѣ и † въ 1779 г.; за нею часть с. Тарасовки, Стародубовскаго уѣзда; за нею въ с. Засульѣ 144 и Хмѣлевской сотни въ д. Ненадовкѣ 2 хаты (1760).

9. **Лука Андреевичъ**, учился въ Кіевской Академіи и въ 1727 г. былъ въ классѣ реторики; бунчуковый товарищъ, † до 1747 г. З.

Ж. **Матрона Алексѣевна Плотная**, † до 1779 г., дочь значковаго товарища Стародубовскаго полка; во 2-мъ бракѣ за **Федоромъ Дмитріевичемъ Максимовичемъ**, полковникомъ Стародубовскимъ, † 1756; въ 3-мъ за **Ѳедоромъ Панковскимъ**, бунчуковымъ товарищемъ.

10. **Иванъ Андреевичъ старшій**, † 1704, младенцемъ ***) . . . З.

---

*) Марія Прохоровна приходилась внучкой игумену Домницкому Андрею Осмаковскому. Въ „Дневныхъ Запискахъ“ (1859 г., II, с. 265) подъ 26 іюн. 1748 г. записано: „Получилъ я письмо отъ дѣда по матери жены моей Андрея Осмаковскаго, старика игумена Домницкаго“.

**) О его дѣлѣ см. „Кіевскую Старину“ 1891 г., май, стр. 298—301.

***) Генеалогическія замѣтки Якова Андреевича (№ 6) у П. Я. Дорошенка.

11. **Семенъ Андреевичъ,** сотникъ Роменскій (1738); жилъ въ м. Журавкѣ, Пирятинскаго уѣзда; † 1738 въ Крымскомъ походѣ, въ Крыму (до 6 окт. 1738 г.) . . . . . 3.

Ж. 1) (съ 1725 г.) **Прасковья Алексѣевна Лесевицкая,** *) † 6 мая 1730 г. въ Ахтыркѣ; дочь Ахтырскаго полковника;

2) (съ 2 нояб. 1731 г.) **Зиновія Акимовна Горленко,** дочь генеральнаго судьи; во 2-мъ бракѣ за **Иваномъ Ивановичемъ Чарнышомъ,** † 1756, бунчуковымъ товарищемъ (1735); его 2-ая жена.

12. **Иванъ Андреевичъ младшій,** учился въ Кіевской Академіи и въ 1727 г. былъ въ классѣ реторики; съ 1738 г. сотникъ Роменскій и былъ имъ въ 1758 году; Лубенскій полковой обозный (1758—1760); по раздѣлу имѣній отца (1747) получилъ с. Токари, слоб. Погарщину и хутора Артополотскій и Поповщину; за нимъ въ с. Засульѣ 6 и слободкѣ Погарщинѣ 24 хаты (1760); † 26 дек. 1760 г. . . . . 3.

Ж. 1) (съ 13 янв. 1734 г.) **Анастасія Ивановна Ломиковская,** † до 1737 г., дочь господаря Гадяцкаго замка;

2) (съ 24 іюл. 1737 года) **Марѳа Семеновна Романова,** † послѣ 1760 г.; дочь Сумскаго полкового судьи.

13. **Константинъ Андреевичъ** † 1703, младенцемъ . . . . . 3.

14. **Петръ Андреевичъ,** род. 9 авг. 1718 г., † до 1724 г. . . . 3.

— **Марія Андреевна,** младенецъ, † до янв. 1729 г. . . . . 3.

— **Александра (Олеся) Андреевна,** † до 1747 г. . . . . 3.

За (съ 31 янв. 1731 г.) **Акимомъ Максимовичемъ Троцкимъ,** бунчуковымъ товарищемъ (1732) и наказнымъ полковникомъ Миргородскимъ, † 18 окт. 1751 г.

15. **Дмитрій Федоровичъ,** учился въ Кіевской Академіи и въ 1727 г. былъ въ классѣ реторики; бунчуковый товарищъ; 31 окт. 1748 г., по указу Генеральной Войсковой Канцеляріи, посланъ вмѣстѣ съ войсковымъ товарищемъ Федоромъ Македонскимъ на разслѣдованіе дѣла о порубкѣ лѣса Прилуцкимъ полковникомъ Игнатіемъ Галаганомъ у Анны Ивановны Зеленской, вдовы значковаго полку Прилуцкаго товариша Григорія Зеленскаго.—По завѣщанію дяди **Ивана** (№ 4) получилъ съ братомъ **Григоріемъ** (№ 17) „едно коло млива“ на Новой Греблѣ; по раздѣлу имѣній отца получилъ дворъ въ с. Сорочинцахъ; за нимъ Яблуновской сотни

*) Въ генеалогическихъ замѣткахъ Якова Андреевича (№ 6) сказано: „Тимоѳей Васильевичъ (Надаржинскій), духовникъ бывшій его імпер. величества Петра перваго, а дѣдъ женѣ брата моего Семена—Параскевеи Алексѣевнѣ, † 24 сент. 1729 г., 70 лѣтъ“.

въ с. Гурбинцахъ 8, с. Кротахъ 9 и въ д. Новой Греблѣ (вмѣстѣ съ № 16-мъ) 5 хатъ (1760); † 1758 . . . . . 5.

Ж. (съ 1731 г.) **Евфросинія Михаиловна Жуковская**, дочь (сестра?) Лубенскаго полкового судьи.

16. **Андрей Федоровичъ**, бунчуковый товарищъ (1759); въ Прилуцкой Полковой Счетной Коммиссіи (1759); съ 7 нояб. 1763 г. Прилуцкій подкоморій; по раздѣлу имѣній отца получилъ с. Туровку; по записямъ своимъ отъ 31 мая 1764 и 29 мар. 1766 года передалъ женѣ своей „отческіе наслѣдные добра“; † до 1778 г. . 5.

Ж. (съ 3 окт. 1741 г. въ ц. Благовѣщенія) *) **Ульяна Андреевна Горленко**, дочь Полтавскаго полковника; ея духовное завѣщаніе 23 мар. 1778 г.; жила въ 1782 г. въ Лубнахъ.

17. **Григорій Федоровичъ**, учился въ Кіевской Академіи и былъ въ 1727 г. въ классѣ реторики; † до 1739 г., бездѣтнымъ. . . . 5.

18. **Василій Федоровичъ**, лейбъ-гвардіи Преображенскаго полка капитанъ-поручикъ (1745); за оскорбленіе Алексѣя Разумовскаго былъ сосланъ въ 1749 г. въ Соловецкій монастырь, гдѣ и † 9 февр. 1759 г.; похороненъ тамъ-же **) . . . . . 5.

Ж. . . . . .

19. **Михаилъ Федоровичъ**, учился въ Кіевской Академіи и въ 1727 г. былъ въ классѣ синтактики; бунчуковый товарищъ; † между 1743—1747 г.г. бездѣтнымъ . . . . . 5.

Ж. (съ 1741 г.) **Евфросинія Ивановна Джунковская**, дочь намѣстника Батуринскаго.

20. **Иванъ Федоровичъ**, по раздѣлу имѣній отца получилъ с. Козловъ, Переяславской полковой сотни; † до 1747. . . . . 5.

Ж. **Евфросинія Федоровна Дмитрашко-Райча**, дочь Ѳедора Алексѣевича; † около 1761 г.; за нею Переяславскаго полка земли при м. Березани, Семеновкѣ, Лехновкѣ, Ярескахъ и Лубенскаго—$^1/_2$ с. Бербенцъ.

— **Марія Федоровна** . . . . . 5.

За (между 1741—1747 г.г.) . . . . . **Шираемъ**.

V.

21. **Иванъ Яковлевичъ старшій** † 1720, младенцемъ. . . . . 6.

22. **Семенъ Яковлевичъ**, род. 16 апр. 1725 г. въ Ромнахъ; † въ мар. 1726 . . . . . 6.

---

*) Архивъ св. Синода.

**) О его дѣлѣ см. „Кіевскую Старину“ 1891 г., май, стр. 301—303.

23. **Андрей Яковлевичъ,** род. 27 нояб. 1735 г.; † 10 апр. 1749 г. въ Сварковѣ, гдѣ и погребенъ въ церкви, вмѣстѣ съ матерью . 6

24. **Иванъ Яковлевичъ младшій,** род. 24 февр. 1737 г.; † младенцемъ . . . . . 6.

25. **Михаилъ Яковлевичъ,** отъ 2-го брака; род. 18 апр. 1752 г., воспитывался въ Глуховѣ у Верта, „учителя латинскаго языка", а съ 1767 г. въ Москвѣ; изъ полковыхъ аудиторовъ ранга прапорщичья произведенъ 30 апр. 1774 года въ подпоручики при отставкѣ; титулярный совѣтникъ (1790—1797); въ 1783 г. за нимъ числилось въ Сварковѣ, въ Евдокольѣ (муж. п. 415, ж. п. 416), Суворовѣ (м. п. 18, ж. п. 21), д. Жострѣ (22 двора) и другихъ мѣстахъ 5,258 душъ обоего пола въ Кіевской и Новгородсѣверской губерніяхъ; жилъ въ с. Сварковѣ (1783—1790), гдѣ и † до 1829 г. и погребенъ . . . . . 6.

Ж. (1784) **Анастасія Петровна Забѣла,** род. около 1756 г., † 12 дек. 1824 г., дочь бригадира.

26. **Гавріилъ Яковлевичъ,** род. 8 іюл. 1753 г.; † 30 іюл. 1754 года . . . . . 6.

— **Марія Яковлевна,** † 1724 младенцемъ . . . . . 6.

— **Анна Яковлевна старшая,** † 6 нояб. 1757 г. въ Евдокольи . 6.

За (съ 16 сент. 1733 г.) **Степаномъ Аѳанасьевичемъ Есимонтовскимъ,** бунчуковымъ товарищемъ (1744) † 1747.

— **Пелагея Яковлевна,** † 12 февр. 1744 г., бездѣтной, погребена въ Лукомльской церкви . . . . . 6.

За (съ 19 сент. 1736 г.) **Степаномъ Васильевичемъ Пиковцемъ,** сотникомъ Лукомскимъ (1745—1758); его 1-ая жена.

— **Анастасія Яковлевна старшая,** род. 1722; † 3 дек. 1724 г. въ Ромнахъ . . . . . 6.

— **Анастасія Яковлевна средняя** † 1723, младенцемъ . . . . . 6.

— **Анастасія Яковлевна младшая,** отъ 2-го брака; род. 30 окт. 1749; жива 1794 . . . . . 6.

За **Николаемъ Ивановичемъ Забѣлою,** титулярнымъ совѣтникомъ, Кролевецкимъ уѣзднымъ предводителемъ дворянства (1783).

— **Анна Яковлевна младшая,** род. 19 авг. 1754 г. . . . . 6.

За **Иваномъ Михаиловичемъ Дунинымъ-Борковскимъ,** бунчуковымъ товарищемъ, Черниговскимъ уѣзднымъ предводителемъ дворянства (1784), род. 1750.

— **Ирина Яковлевна,** род. 7 нояб. 1757 г.; † послѣ 1766 г. . . 6.

— **Марина Яковлевна,** род. 16 іюля 1759 г.; † 8 дек. 1759 г. . 6.

27. **Иванъ Андреевичъ,** род. 26 мая 1724 г.; 7 апр. 1764 г.—

изъ бунчуковыхъ товарищей опредѣленъ земскимъ судьею; 17 янв. 1766 г.—подкоморій при отставкѣ; Коропскій уѣздный предводитель дворянства (1782—1787); надворный совѣтникъ (1786).—По раздѣлу имѣній дѣда (№ 3) получилъ (1747) с. Шабалиновъ, хут. около с. Куреня и мельницы на р. Убеди; 2 окт. 1761 г. продалъ своему швагру Роменскому городовому атаману Степану Яковлевичу Лукьяновичу всѣ свои отческія и материнскія имѣнія въ Сумскомъ полку (с. Будки и др.); 1783 г.—за нимъ въ Шабалиновѣ, Куренѣ, хут. Закуренскомъ, въ хут. и при с. Добротовѣ, въ Сосницѣ и с. Кирѣевкѣ м. п. 252 и ж. п. 250 душъ; 1786 г.—у него с. Шабалиновъ, с. Курень, с. Киріевка, х. Голодимеровскій, х. Добротовскій, х. Бѣловѣжскій (Марковичевъ) всего 550 душъ обоего пола; жилъ въ с. Шабалиновѣ (1783—1786); † между 1787—1797 г.г. . . . . 7.

Ж. (съ 1751 г. въ с. Шабалиновѣ) **Наталія Васильевна Максимовичъ,** род. 1735, † между 1783—1786 г.г.; дочь сотника Волынскаго (1742).

— **Анастасія Андреевна** . . . . . 7.

— **Анна Андреевна** . . . . . 7.

За (1748) **Иваномъ Бѣлоровскимъ.**

— **Ульяна Андреевна**. . . . . 7.

За (1748) **Степаномъ Яковлевичемъ Лукьяновичемъ,** колл. ассесоромъ, род. около 1716 г.

28. **Андрей Марковичъ,** бунчуковый товарищъ (1756); жилъ въ с. Засульѣ; † 1797. . . . . 8.

Ж. **Авдотія Алексѣенкова** *).

29. **Иванъ Марковичъ,** род. 1733 † младенцемъ . . . . . 8.

30. **Маркъ Марковичъ,** † младенцемъ . . . . . 8.

31. **Іосифъ Марковичъ,** род. около 1744 г., бунчуковый товарищъ (1773); „Скарбовой Канцеляріи коронный полку Лубенскаго смотритель“ (1773); коллежскій ассесоръ (1782); надворный совѣтникъ въ отставкѣ (1786—1808); судья земскій повѣта Роменскаго (1797—1798); судья во 2-мъ Департаментѣ Полтавскаго Генеральнаго Суда (1808).—Ему принадлежала часть с. Засулья и часть с. Тарасовки (Стародубовскаго уѣзда); за нимъ въ Роменскомъ

*) Въ „Дневныхъ Запискахъ“ (1859 г., ч. I, стр. 330) подъ 31 янв. 1755 года отмѣчено: „Племянникъ мой Андрей, поѣхавши тайно изъ Глухова и тайно пріѣхавши въ Сварковъ, увезъ дѣвку служебку Алексѣеншину Вовдю за рубежъ, и въ Великороссіи, въ дер. Гниловкѣ, обвѣнчался съ нею“.

у. обоего пола 1,008 душъ (1786); холостъ въ 1786 г., † въ с. Засульѣ, бездѣтнымъ . . . . . 8.

— **Евдокія Марковна,** за нею 108 душъ . . . . . 8.

За (съ 24 мая 1758 г.) **Иваномъ Ивановичемъ Кулябкою,** колл. ассесоромъ † до 1784.

— **Анна Лукинична,** † послѣ 1796 г.; по раздѣлу имѣній дѣда (№ 3) получила (1747) мелкіе грунты . . . . . 9.

За **Николаемъ Ивановичемъ Гамалѣею,** войсковымъ товарищемъ, род. 1734 † 15 янв. 1775.

32. **Иванъ Семеновичъ старшій,** отъ 1-го брака; род. 8 мая 1727 г. въ Ромнахъ; † 24 іюл. 1750 г., бездѣтнымъ; по раздѣлу имѣній дѣда (№ 3) получилъ (1747) съ братомъ Иваномъ (№ 33): с. Короваи, Кулажинцы, хутора: Ангелевскій, Хоружовщину, Шепелевскій, Сухооржицкій, Глубокояровскій и разныя мельницы . . . . . 11.

Ж. (29 окт. 1749 г.) . . . . . **Іосифовна Гнѣдичъ,** дочь сотника Котельвянскаго (1745); † послѣ мужа.

33. **Иванъ Семеновичъ младшій,** отъ 2-го брака; войсковой товарищъ (1760); бунчуковый товарищъ (1784); судья Пирятинскаго уѣзднаго Суда (1784); 12 янв. 1784 г.—коллежскій ассесоръ; † до 1792; за нимъ въ 1760 г. въ 1-ой Пирятинской сотнѣ: въ хуторахъ на Сухой Оржицѣ, Шелеховщинѣ и Глибокомъ Яру—40 хатъ и вмѣстѣ съ значковыми товарищами Самойловичемъ и Пасютой въ хуторѣ при Лутаевой греблѣ—8 лѣтъ; жилъ въ с. Короваяхъ; † до 1804 . . . . . 11.

Ж. (съ 1751 г.) . . . . . .

— **Варвара Семеновна,** род. 4 дек. 1733 г. . . . . 11.

— **Анна Семеновна** . . . . . 11.

34. **Андрей Ивановичъ,** род. около 1746 г., 19 нояб. 1776 г.—изъ бунчуковыхъ товарищей произведенъ въ Малороссійскіе полковники при отставкѣ; отставной арміи полковникъ (1797—1799); за нимъ въ Роменскомъ у. обоего пола 1,811 душъ (1786); жилъ въ Ромнахъ; † 1797—1798 бездѣтнымъ; съ 1780 г. былъ съ женой въ разъѣздѣ. . . . . 12.

Ж. (съ 1765 г.) **Татьяна Васильевна Кулябка** (Бумаги Черниг. Арх. Комм.) *).

— **Анастасія Ивановна** † до 1789 . . . . . 12.

За 1) **Козьмою Андреевичемъ Полетикою,** отставнымъ маіоромъ, † бездѣтнымъ;

---

*) Ея зятемъ въ 1784 г. былъ секундъ-маіоръ Литвиновъ.

2) (1773) за **Михаиломъ Дмитріевичемъ Бѣлухою**, секундъ-маіоромъ (1789).

35. **Константинъ Дмитріевичъ**, 9 февраля 1761 г.—за службы дѣда и отца опредѣленъ на службу войсковымъ товарищемъ; былъ четыре года въ Прилуцкой Счетной Коммиссіи и опредѣленъ 13 янв. 1766 г. въ бунчуковые товарищи; бунчуковый товарищъ, въ Прилуцкой Полковой Счетной Коммиссіи (1773); премьеръ-маіоръ; † до 1784 г. . . . . 15.

Ж. **Варвара Алексѣевна**, ... , род. около 1743 г., вдова въ 1784 г.; за нею въ Прилуцкомъ у. обоего пола 411 душъ (1786).

36. **Иванъ Дмитріевичъ**, род. 1743; съ 1759 г. въ службѣ въ Генеральной Войсковой Канцеляріи; 1760—опредѣленъ войсковымъ канцеляристомъ; 18 авг. 1765 г.—за службы дѣда и отца опредѣленъ въ чинъ войскового товарища; 26 окт. 1766 г.—бунчуковый товарищъ; 26 іюл. 1783 г.—коллежскій ассесоръ; засѣдатель Прилуцкаго уѣзднаго Суда (1784); коллежскій ассесоръ, попечитель при Опекунскомъ Собраніи (1798); за нимъ въ Прилуцкомъ у. обоего пола 504 души (1786); въ 1798 г. за нимъ наслѣдственныхъ: Пирятинскаго у. въ с. Туровкѣ (м. п. 133, ж. п. 162), с. Рудовкѣ (м. п. 60, ж. п. 49), Прилуцкаго у. въ с. Колесникахъ (м. п. 62, ж. п. 60), при м. Журавкѣ (м. п. 2, ж. п. 4) и въ Прилукѣ (м. п. 23, ж. п. 22)—всего 577 душъ обоего пола; жилъ въ Прилуцкомъ у. (1798); † до 1802 . . . . . 15.

Ж. (1784) **Варвара Ивановна Кулябка**, дочь коллежскаго ассесора; вдова 1802; † до апр. 1817 г.

— . . . . . **Дмитріевна** . . . . . 15.

За **княземъ Алексѣемъ Саакадзевымъ**, род. 1720 † 1785 г., бездѣтнымъ, владѣльцемъ м. Монастырища, секундъ-маіоромъ *).

— **Ульяна Дмитріевна** . . . . . 15.

За (1770) **Аѳанасіемъ Демьяновичемъ Холодовскимъ**, премьеръ-маіоромъ (1770); его 2-ая жена.

— **Татьяна Дмитріевна**, дѣвица (1796). . . . . 15.

37. **Владиміръ Андреевичъ**, капитанъ, предводитель дворянства Березинскаго повѣта (1782—1784); за нимъ въ Березинскомъ у. обоего пола 381 душа (1786) . . . . . 16.

Ж. 1) **Елисавета Кирилловна** . . . . . † 9 мар. 1782 года отъ родовъ.

---

*) А. М. Лазаревскій, Опис. старой Малор., т. III, стр. 205.

2) (1786) **Меланія Ивановна Сахновская,** дочь бунчуковаго товарища.

38. **Николай Андреевичъ,** упом. въ 1766 г. . . . . 16.

39. **Иванъ Андреевичъ,** род. 1747; воспитывался въ Кадетскомъ Корпусѣ; въ службѣ съ 1760 г.; 24 нояб. 1771 года—изъ капитановъ—секундъ-маіоръ; секундъ-маіоръ, состоитъ сверхъ комплекта въ Орловскомъ пѣхотномъ полку (1776); предсѣдатель Новгородъ-Сѣверской Палаты Гражданскаго Суда (1782?); премьеръ-маіоръ (1786); 21 апр. 1787 г.—надворный совѣтникъ; совѣтникъ Новгородъ-Сѣверской Палаты Гражданскаго Суда (1791—1792).—По завѣщанію матери (1778) получилъ: въ с. Туровкѣ половинную часть посполитыхъ людей съ ихъ землями и другими принадлежностями, доставшихся его отцу по раздѣлу съ его братомъ, умершимъ бунчуковымъ товарищемъ **Дмитріемъ Марковичемъ** (№ 15), и прикупленные имъ тамъ грунта; посполитскіе грунта въ с. Сергіевкѣ съ жительствующими на оныхъ людьми и пахотными полями; домъ жилой въ г. Прилукѣ, доставшійся его отцу „даровизною“ отъ племянника его **Якова Ивановича Марковича** (№ 41), состоящій промежъ дома подкомораго повѣту Иваницкаго Григорія Горленка и дорогой; плецъ, доставшійся отъ того же племянника „даровизною“ въ Прилукѣ; „мѣстце“ на солодовню или броваръ подъ р. Удаемъ; въ Пироговцахъ грунтъ, доставшійся отцу его отъ дяди его судьи **Ивана Марковича** (№ 4), съ лугомъ и садомъ, да леваду, дарованную отъ **Якова Марковича** (№ 41); островъ на р. Удаѣ, ярокъ сѣнокосный за Замостьемъ надъ рѣкою, отческій, купленный у войскового товарища Василія Шнурчевскаго; мельницу на р. Удаѣ подъ м. Журавкою о трехъ колахъ и грунтъ тамъ-же; лѣса: 1) подъ хуторомъ Нежеровскимъ, называемый Горбановскій; 2) Яблуновщину; 3) Бурьянку съ сѣнокосомъ, доставшіеся отцу его отъ дяди **Ивана Марковича** (№ 4); 4) Дунинъ подъ с. Хаенками; 5) за Вороновкою близъ лановъ умершихъ родителей его матери, до хутора Вернигоровскаго принадлежащихъ; 6) порубъ при дер. Вороновкѣ и мѣсто на хуторъ, называемое Чаловщина, съ ставомъ и полемъ, доставшіеся отцу его отъ племянницы его **Екатерины Васильевны Марковичевны** (дочь № 18) по уступному запису; жилъ въ с. Полошкахъ (1810); за нимъ 479 душъ (1786); † 1814 . . . . . 16.

Ж. 1) (1782) **Елисавета Васильевна Кочубей,** † въ маѣ 1800 г.; за нею по записи отца и матери отъ 21 іюл. 1780 г. имѣнія въ с. Полошкахъ и с. Облажкахъ (1804); дочь статскаго совѣтника *).

*) Сговоръ ея за И. А. Марковича состоялся 3 авг. 1780 г.

2) **Екатерина Ивановна Маръ**, въ 1-мъ бракѣ была за **Яковомъ Родіоновичемъ Мессономъ**, англійскимъ подданнымъ (была въ замужествѣ за № 39 только полгода).

— **Елена Андреевна** . . . . . 16.

За (1786) **Яковомъ Никитичемъ Мандрыкой**, сотникомъ Кобыжскимъ (1771—1781), колл. совѣтникомъ (1825).

— **Прасковья Андреевна**, упоминается въ 1808 г. . . . . 16.

За (1780) **Иваномъ . . . . . Дурново**, надворнымъ совѣтникомъ, Прилуцкимъ городничимъ (1784).

— **Анна Андреевна** . . . . . 16.

За **Степаномъ Петровичемъ Максимовичемъ**, род. около 1744, полковникомъ Лубенскимъ (1770—1781), генералъ-маіоромъ (1788).

40. **Евграфъ Васильевичъ**, род. 26 нояб. 1745 г.; † молодымъ . 18.

— **Екатерина Васильевна**, за ней съ 1761 г. хуторъ въ дер. Безугловкѣ, Яготинской сотни; уступила своему дядѣ **Андрею Марковичу** (№ 16) порубъ при дер. Вороновкѣ и мѣсто на хуторъ, называемое Чаловщина, съ ставомъ и полемъ . . . . . 18.

За (1770) **Романомъ Анастасѣенкомъ**, войсковымъ товарищемъ (1770).

41. **Яковъ Ивановичъ**, значковый товарищъ Переяславскаго полка (1764); 9 іюн. 1766 г.—войсковой товарищъ; 14 авг. 1767 г.—бунчуковый товарищъ; владѣлецъ с. Козлова, Переяславской сотни; упоминается въ 1808 г. . . . . 20.

Ж. 1) **Марія Григорьевна Иваненко**, дочь дѣйствительнаго статскаго совѣтника; помѣщица м. Березани (1808);

2) **Анна Семеновна Сулима**, дочь полковника Переяславскаго.

— **Екатерина Ивановна**, за нею четвертая часть с. Козлова и хуторъ Воронизскій съ лѣсами Переволочанскими,—въ Прилуцкомъ полку; † до 1786 г. . . . . 20.

За **Петромъ Михайловичемъ Лукашевичемъ**, надв. совѣтникомъ, род. 1739.

VI.

42. **Яковъ Михайловичъ**, род. 16 окт. 1776 г.; въ 1797 г. состоялъ на службѣ; авторъ „Записокъ о Малороссіи, ея жителяхъ и произведеніяхъ“, ч. I, С.-Пб. 1798; † 1804 г. въ Петербургѣ, самоубійствомъ . . . . . 25.

43. **Петръ Михайловичъ**, род. 18 нояб. 1782 г.; въ 1797 г.—недоросль; † молодымъ . . . . . 25.

44. **Андрей Михайловичъ**, род. 3 янв. 1785 г.; воспитывался въ Морскомъ Корпусѣ (1797); мичманъ (1809—1821); депутатъ въ Черниговскомъ Генеральномъ Судѣ (1809); жилъ въ с. Каменѣ, Кролевецкаго у. (1820—1821) и дер. Великой Мечетѣ, Пирятинскаго у. (1825—1836); помѣщикъ Золотоношскаго и Пирятинскаго у.у. (1833); † до 1838 г. въ с. Великой Мечетѣ . . . . . 25.

Ж. **Анна Александровна Иваненко**, род. около 1796 г., дочь секундъ-маіора; вдова въ 1838 г.; помѣщица Кобелякскаго у. (1839—1843).

45. **Александръ Михайловичъ**, род. 20 авг. 1790 г. въ с. Сварковѣ; воспріемникъ Иванъ Петровичъ Забѣла; 27 іюл. 1807 г.—въ службѣ къ дѣламъ Малороссійскаго Черниговскаго Гражданскаго губернатора губернскимъ регистраторомъ; коллежскій регистраторъ со старшинствомъ съ 31 дек. 1808; 18 февр. 1812 года—уволенъ по прошенію; 3 іюн. 1814 г.—опредѣленъ въ Государственную Экспедицію для ревизіи счетовъ; 31 дек. 1814 г.—губернскій секретарь; 24 окт. 1815 г.—опредѣленъ въ Департаментъ Министра Юстиціи; 13 янв. 1818 г.—уволенъ; 31 дек. 1817 г.—коллежскій секретарь; избранъ дворянствомъ Глуховскимъ повѣтовымъ судьею—21 окт. 1820 г.; 12 нояб. 1821 г.—уволенъ по болѣзни; избранъ дворянствомъ 26 мая 1823 г. почетнымъ смотрителемъ Глуховскаго повѣтоваго училища; 2 окт. 1826 г.—маршалъ Глуховскаго повѣта; 26 мая 1826 г.—титулярный совѣтникъ; избранъ 5 нояб. 1827 г. дворянствомъ во 2-й Департаментъ Черниговскаго Генеральнаго Суда судьею и былъ имъ по 1831 г.; Черниговскій губернскій предводитель дворянства (1832—1838); коллежскій ассесоръ (1835); надворный совѣтникъ (1848); въ 1829 г. за нимъ: Глуховскаго повѣта—490 душъ, винокуренный и селитроваренный заводы, Лубенскаго повѣта—215 душъ и винокуренный заводъ, Пирятинскаго повѣта—174 души; за нимъ въ Глуховскомъ у. м. 569, ж. п. 561 душа (1836); жилъ въ с. Сварковѣ (1836—1848); издалъ въ 1859 г. „Дневныя Записки“ Якова Марковича (№ 6); членъ Черниговскаго губернскаго Комитета по освобожденію крестьянъ; † 15 дек. 1865 г., бездѣтнымъ, погребенъ въ с. Сварковѣ . . . . . 25.

— **Анна Михайловна**, род. 25 іюл. 1775 г. † 16 дек. 1796 г. . 25.

За **Василіемъ Петровичемъ Лизогубомъ**, капитаномъ † до 1800 г.

— **Марія Михайловна**, род. 17 іюл. 1778 г.; жила въ с. Богдановѣ (1836); за нею приданыхъ Глуховскаго у. м. п. 112, ж. п. 103 души (1836) . . . . . 25.

За **Алексѣемъ Алексѣевичемъ Литвиновымъ**, род. около 1784, губернскимъ секретаремъ, Глуховскимъ уѣзднымъ судьею (1836); имѣлъ въ Рыльскомъ у. м. п. 13, ж. п. 14 и въ Дмитро-Свапскомъ у. м. п. 134, ж. п. 105 душъ (1836).

— **Ѳеодосія Михайловна**, род. 21 апр. 1780 † 1819 . . . . . 25.

За **Григоріемъ Степановичемъ Похвисневымъ**, инженеръ-подпоручикомъ.

— **Ульяна Михайловна**, род. 14 авг. 1781 г. . . . . 25.

За . . . . . **Пащенкомъ**.

— **Елисавета Михайловна**, род. 12 янв. 1794 г. въ приходѣ с. Локотокъ, Глуховскаго у.; воспріемница Анастасія Яковлевна Забѣла (дочь № 6); † 1 авг. 1866 г. . . . . 25.

За (1851) **Павломъ Ивановичемъ Лузановымъ**, коллежскимъ совѣтникомъ (1851).

46. **Михаилъ Ивановичъ**, капитанъ Старооскольскаго пѣхотнаго полка (1783); секундъ-маіоръ въ отставкѣ (1785—1797); Коропскій уѣздный предводитель дворянства (1794—1796); жилъ въ с. Шабалиновѣ (1785). . . . . 27.

Ж. 1) (1783) **Ирина Матвѣевна Конисская**, дочь сотника Ивангородскаго (1737—1759).

2) . . . . . **Сердюкова**.

47. **Николай Ивановичъ**, род. 1752; съ 1772 г. въ службѣ въ Курскомъ пѣхотномъ полку; 24 нояб. 1781 г.—поручикъ; былъ въ Турецкой войнѣ; 18 дек. 1783 г.—капитанъ при отставкѣ; капитанъ въ отставкѣ (1786—1797) . . . . . 27.

Ж. . . . . .

48. **Василій Ивановичъ**, въ Измайловскомъ полку (1783); кавалергардъ Кавалергардскаго Ея Величества Корпуса (1785—1786); маіоръ въ отставкѣ (1797—1809); подкоморій Сосницкаго повѣта (1809); † холостымъ . . . . . 27.

49. **Матвѣй Андреевичъ**, род. около 1756 г., подпоручикъ въ отставкѣ (1786—1797); за нимъ въ Роменскомъ у. обоего пола 187 душъ (1786); холостъ въ 1786 г. . . . . 28.

50. **Иванъ Ивановичъ**, коллежскій канцелярист; † до 1792 33.

Ж. **Анна Ивановна** . . . . . , во 2-мъ бракѣ (1804) за . . . . . **Керстинъ**, прапорщикомъ.

51. **Петръ Ивановичъ**, полковой канцелярист; † до 1797 года, бездѣтнымъ. . . . . 33.

— **Анна Ивановна** † до 24 авг. 1804 г. въ Петербургѣ, оставивъ мужу пятерыхъ дѣтей . . . . . 33.

За (1785) **Василіемъ Константиновичемъ Лизогубомъ**, род. около 1752 г., коллежскимъ ассесоромъ (1788).

52. **Иванъ Константиновичъ**, род. около 1767 г., за службы предковъ произведенъ 27 февр. 1784 г. въ войсковые товарищи; корнетъ Кіевскаго карабинернаго полка (1787); прапорщикъ, судья Прилукскаго повѣтоваго суда (1807) . . . . . 35.

Ж. . . . . .

53. **Михаилъ Константиновичъ**, род. около 1770 г., капралъ л.-гв. Измайловскаго полка, отпущенъ 1 апр. 1784 года домой на два года; сержантъ того-же полка (1787) . . . . . 35.

Ж. . . . . .

54. **Андрей Константиновичъ**, род. около 1772 г., упоминается въ 1784 г.; † молодымъ . . . . . 35.

— **Васса Константиновна** *) . . . . . 35.

За (1786) **Василіемъ Петровичемъ Юзефовичемъ-Домонткрутскимъ**, лѣкаремъ въ отставкѣ, жителемъ м. Гелмязова (1786), род. около 1742 г.; за нимъ въ м. Домонтовѣ наслѣдственныхъ обоего пола 25 душъ (1786).

— **Евдокія Константиновна**, род. около 1766 г. . . . . 35.

За **Карпомъ Власьевичемъ Мирославскимъ**.

— **Елисавета Константиновна**, род. 1769—1770 г. . . . . 35.

За (съ 11 янв. 1786 г. въ селеніи Косовкѣ, 8-ой волости, 1-го Херсонскаго округа) **Алексѣемъ Петровичемъ Угричичъ-Требинскимъ**, род. 1747, подполковникомъ.

55. **Александръ Ивановичъ старшій**, род. около 1783 г.; упоминается въ 1786 г. . . . . 36.

56. **Иванъ Ивановичъ**, род. около 1784 года; живъ 1798; † до 1817 г. . . . . 36.

57. **Василій Ивановичъ**, род. около 1785 года; чиновникъ 12-го класса (1817—1818); судья Прилуцкаго повѣтоваго суда (1818); по раздѣлу имѣній отца (5 апр. 1817 г.) получилъ: Прилуцкаго у. въ с. Рудовкѣ жилой грунтъ, три вѣтряныхъ мельницы и всѣхъ крестьянъ; лѣсъ около д. Грабова, называемый Пасковщина . . 36.

Ж. **Прасковья Васильевна Родзянка.**

58. **Андрей Ивановичъ**, род. 1787 . . . . . 36.

59. **Николай Ивановичъ**, род. 1788 . . . . . 36.

60. **Петръ Ивановичъ**, род. 1791; 13 нояб. 1802 г.—кадетъ 1-го Кадетскаго Корпуса; 16 дек. 1812—прапорщикъ Нижегородскаго

*) Родословная книга Кіевскаго намѣстничества 1786 г., ч. II.

пѣхотнаго полка; въ 1813—1814 г.г. былъ въ походѣ во Франціи: при переправѣ черезъ р. Рейнъ и при Парижѣ; 25 дек. 1816 г.—подпоручикъ при отставкѣ; по раздѣлу имѣній отца (1817 г.) получилъ: часть крестьянъ, вѣтряныя мельницы и винокуренный заводъ въ с. Смошѣ и шинокъ въ м. Переволочной; за нимъ было: въ с. Смошѣ—100 д., да съ братьями: въ Рудовкѣ—91, Сорочинцахъ—9, Городкѣ—6, Колесникахъ—9, хут. Коропцѣ—64 и Пирятинскаго у. въ с. Гришковкѣ—61, а всего 340 душъ; † до 1836 г. . . . . 36.

Ж. 1) **Марія Васильевна Ограновичъ**;

2) (1831) **Евдокія Андреевна Брежинская**, род. 16 февр. 1806 г.; 1842 г.—вдова, жила въ с. Гурбинцахъ (1849—1853), дочь ротмистра.

61. **Александръ Ивановичъ младшій**, род. 1792; чиновникъ 14-го класса (1817); выдѣленъ ранѣе братьевъ . . . . . 36.

Ж. **Матрона Ѳоминична Мандрыка** (?).

62. **Дмитрій Ивановичъ**, род. 12 сент. 1792 г.; 9 февр. 1811 г.—выпущенъ изъ 1-го Кадетскаго Корпуса унтеръ-офицеромъ въ Тульскій пѣхотный полкъ; 30 іюл. 1811—портупей-прапорщикъ; 25 мая 1812—прапорщикъ; 29 апр. 1816 г.—уволенъ отъ службы; былъ въ походахъ: въ 1812 г.—при Полоцкѣ, Борисовѣ, въ 1813 г.—при Лейпцигѣ, въ Голландіи, при занятіи Амстердама; въ 1814 г.—при взятіи Парижа; поручикъ, судья Прилуцкаго уѣзднаго суда (1840).—По раздѣлу имѣній отца (1817 г.) получилъ: господскій домъ и крестьянъ въ с. Туровкѣ, половину дубоваго лѣса Маковщины подъ Прилукою, мельницы на р. Удаѣ подъ м. Журавкою, часть крестьянъ и земли Роменскаго повѣта въ с. Засульѣ и хут. Романовкѣ; въ 1816 г. за нимъ въ Прилуцкомъ у. было 100 душъ, а въ 1851 г. (?) за нимъ съ женою въ Полтавской губерніи—212 душъ; жилъ въ Туровкѣ . . . . . 36.

Ж. **Анастасія Ивановна Лукомская**, род. 1802 г., дочь подпоручика.

63. **Илья Ивановичъ**, крещенъ 18 іюл. 1796 г. въ с. Сорочинцахъ; 13 нояб. 1802 г.—кадетъ 1-го Кадетскаго Корпуса; 24 дек. 1814 г.—прапорщикъ Симбирскаго гренадерскаго полка; 4 іюня 1816 г.—переведенъ въ Рязанскій пѣхотный полкъ; былъ въ походахъ: въ 1814 г.—въ Герцогствѣ Варшавскомъ, въ 1815 г.—въ Пруссіи, Саксоніи, подъ Парижемъ; 20 февр. 1817 г.—подпоручикъ при отставкѣ по болѣзни.—По раздѣлу имѣній отца (1817 г.) получилъ: домъ въ Туровкѣ и часть крестьянъ, половину дубоваго лѣса Маковщины подъ Прилукою, половину грунтовъ въ

м. Журавкѣ и часть крестьянъ и грунтовъ въ Засульѣ и хут. Романовкѣ; жилъ въ Туровкѣ (1825) и хут. Ильинскомъ, Прилуцкаго у. (1832—1837) . . . . . 36.

Ж. **Варвара Николаевна Кобеляцкая.**

— **Надежда Ивановна**, род. около 1785 года; упоминается въ 1786 г. . . . . 36.

— **Любовь Ивановна**, упоминается въ 1817 г. . . . . 36.

За **Александромъ Игнатьевичемъ Гижицкимъ**, штабсъ-капитаномъ (1853).

64. **Андрей Владиміровичъ**, отъ 1-го брака; род. около 1773 г., упоминается въ 1786 г. . . . . 37.

65. **Николай Владиміровичъ**, отъ 2-го брака; род. около 1783 г., упоминается въ 1786 г. . . . . 37.

66. **Иванъ Владиміровичъ**, отъ 2-го брака; † бездѣтнымъ . . . 37.

— **Ульяна Владиміровна**, отъ 1-го брака; род. около 1772 года; упоминается въ 1786 г. . . . . 37.

— **Александра Владиміровна**, отъ 1-го брака; род. около 1773 г. (sic); упоминается въ 1786 г. . . . . 37.

— **Вѣра Владиміровна**, отъ 1-го брака; род. 9 мар. 1782 (отъ ея родовъ умерла ея мать) . . . . . 37.

— **Варвара Владиміровна**, отъ 2-го брака; род. около 1784 г.; упоминается въ 1786 г. . . . . 37.

— **Софія Владиміровна**, отъ 2-го брака . . . . . 37.

За . . . . . **де-ла-Флизъ**, докторомъ Наполеоновской гвардіи.

— **Марія Владиміровна**, отъ 2-го брака 37

67. **Андрей Ивановичъ**, род. 30 нояб. 1781 г. въ Новгородъ-Сѣверскѣ; воспріемникъ надворный совѣтникъ изъ Намѣстническаго Правленія Василій Васильевичъ Кочубей; л.-гв. Коннаго полка вахмистръ (1790); 10 февр. 1799—въ службѣ юнкеромъ Коллегіи Иностранныхъ Дѣлъ; 5 мая 1799—произведенъ въ переводчики и опредѣленъ въ миссію въ Дрезденъ (при гр. Алопеусѣ); 12 янв. 1800—коллежскій ассесоръ и переведенъ изъ Дрездена къ посольству въ Константинополь; 25 сент. 1803—надворный совѣтникъ при отставкѣ; 1812—избранъ кандидатомъ въ маршалы Прилукскаго повѣта; 3 мар. 1814—утвержденъ кандидатомъ; 23 янв. 1815—избранъ маршаломъ Прилукскаго повѣта и былъ имъ по 4 янв. 1818 г.—Въ 1818 г. за нимъ родовыхъ: Прилукскаго у.—въ с. Туровкѣ и хут. Жадьковскомъ—557, Глуховскаго у.—въ с. Полошкахъ—121, Новгородсѣверскаго у.—въ с. Крутомъ Логѣ и с. Бе-

резѣ—139, а всего 817 душъ муж. пола; жилъ въ Туровкѣ; † 21 дек. 1831 г. . . . . 39.

Ж. **гр. Анастасія Васильевна Гудовичъ**, род. 1782 † 1818; за нею имѣніе въ с. Рудовкѣ; дочь генералъ-лейтенанта.

68. **Василій Ивановичъ**, род. около 1785 года, упоминается въ 1786 г. . . . . 39.

— **Пульхерія Ивановна**, род. около 1781 г. . . . . 39.

За **Михаиломъ Яковлевичемъ Скоропадскимъ**, секундъ-маіоромъ (1791).

69. **Михаилъ Яковлевичъ**, род. 1770; 16 янв. 1783 г.—въ службѣ значковымъ товарищемъ Переяславскаго полка; 1 янв. 1785 г.—за службы предковъ произведенъ въ войсковые товарищи; 24 марта 1787 г.—переименованъ въ поручики и назначенъ въ Малороссійскій гренадерскій полкъ; 26 дек. 1797 г.—уволенъ отъ службы; 5 нояб. 1802 г.—штабсъ-капитанъ; избранъ подсудкомъ Переяславскаго повѣтоваго земскаго суда 14 авг. 1802 и былъ имъ по 3 нояб. 1805 г.; 12 февр. 1812 г.—Переяславскій земскій судья и по 15 янв. 1815 г.; 20 сент. 1838 г.—старшій кандидатъ на предводителя дворянства Переяславскаго уѣзда; 22 мая 1839 г.—избранъ предводителемъ дворянства Переяславскаго уѣзда; помѣщикъ м. Березани (1805); за нимъ въ Полтавской губ. было 460 душъ (1839): погребенъ въ церкви св. Михаила въ м. Березани. . . . . 41.

Ж. **Марія Акимовна Сулима**, род. 12 апр. 1783 г., † до 1839 г.; дочь тайнаго совѣтника; погребена въ церкви св. Николая въ с. Кустичахъ, Стародубовскаго у.

— . . . . . **Яковлевна**. . . . . 41.

За . . . . . **Бѣлухою-Кохановскимъ**.

VII.

70. **Александръ Андреевичъ**, род. 1 февр. 1811 г.; † молодымъ. 44.

71. **Николай Андреевичъ**, род. 22 дек. 1819 г. въ с. Каменѣ; воспріемникъ коллежскій регистраторъ Александръ Михайловичъ Марковичъ (№ 45?); въ 1836 г. въ службѣ въ л.-гв. Московскомъ полку; † молодымъ (юношею утонулъ въ Днѣпрѣ) . . . . . 44.

72. **Михаилъ Андреевичъ**, род. 20 окт. 1821 г. въ с. Каменѣ; воспріемникъ губернскій секретарь Алексѣй Алексѣевичъ Литвиновъ (мужъ дочери № 25); 13 янв. 1839 г.—въ службѣ унтеръ-офицеромъ Одесскаго уланскаго полка; 15 сент. 1840 г.—переименованъ въ юнкера; 3 іюл. 1841 г.—корнетъ; 11 янв. 1843 г.—по-

ручикъ при отставкѣ; статскій совѣтникъ; Новгородъ-Сѣверскій уѣздный предводитель дворянства (1855—1860, 1869—1879).—По раздѣлу имѣній отца (1848) получилъ с. Бучки, Новгородъ-Сѣверскаго у.—240 душъ и 5.200 дес. земли; † 3 дек. 1883 г., бездѣтнымъ; погребенъ въ с. Бучкахъ . . . . . 44.

Ж. **Наталія Матвѣевна Остроградская**, род. 29 сент. 1829 года; дочь подполковника.

73. **Дмитрій Андреевичъ**, род. 5 мая 1824 г. въ хут. Мечетѣ, Пирятинскаго у.; воспріемникъ Александръ Иваненко; 17 апр. 1842 г.—въ службѣ унтеръ-офицеромъ Одесскаго уланскаго полка; 26 окт. 1842 г.—переименованъ въ юнкера; 29 іюл. 1844 г.—корнетъ гусарскаго генералъ-адъютанта кн. Васильчикова полка; 9 дек. 1845 г.—уволенъ отъ службы; жилъ въ дер. Антоновкѣ, Пирятинскаго у.; † 1874 г., бездѣтнымъ *); погребенъ въ д. Антоновкѣ . . . . . 44.

Ж. **Софія Густавовна (Августовна) Гебель**, дочь генералъ-маіора, Кіевскаго коменданта.

74. **Андрей Андреевичъ**, род. 3 дек. 1825 г. въ хут. Мечетѣ, Пирятинскаго у.; воспріемникъ коллежскій регистраторъ, помѣщикъ Василій Иваненко; кандидатъ Харьковскаго университета (1848); губернскій секретарь; жилъ въ с. Перервинцахъ, Пирятинскаго у.; † въ сент. 1886 г., бездѣтнымъ, въ с. Перервинцахъ, Пирятинскаго у. . . . . 44.

Ж. **Александра Львовна Свѣчка**, дочь поручика.

75. **Парменъ Андреевичъ**, род. 28 іюл. 1830 г. въ хут. Мечетѣ; воспріемникъ помѣщикъ Максимъ Щербакъ; студентъ Университета св. Владиміра (1848); въ службѣ съ 30 нояб. 1851 г.; Глуховскій уѣздный предводитель дворянства (1872—1894); 12 іюл. 1890 г.—дѣйствит. статск. совѣтникъ; почетный мировой судья Глуховскаго уѣзда (1891); имѣлъ медаль за труды по освобожденію крестьянъ (1891); въ 1893 г. за нимъ 2,000 дес. родовой земли въ Черниговской губ.; † 14 авг. 1894 г. въ с. Сварковѣ, гдѣ и погребенъ . . . . . 44.

Ж. **Ульяна Семеновна Трифановская**.

76. **Борисъ Андреевичъ**, род. 20 окт. 1831 г. въ дер. Великой Мечетѣ, прихода с. Свѣчковки; воспріемникъ Переяславскій уѣздн. предв. дворянства Николай Иваненко и Екатерина Пригара, жена

---

*) Его родственникъ—штабсъ-капитанъ и кавалеръ Яковъ **Дунинъ-Борковскій** (1841).

колл. асс. Петра Пригары; студентъ Университета св. Владиміра (1848); Конотопскій уѣздный предводитель дворянства (1881—1882); губернскій секретарь (1885—1897); помѣщикъ Конотопск. и Кролевецк. уѣздовъ; † 30 мая 1893 г. въ Кіевѣ, погребенъ въ с. Каменѣ . . . . . 44.

Ж. **Елена Николаевна Иваненко,** род. 29 мая 1840 г.; дочь штабсъ-ротмистра.

— **Анастасія Андреевна,** род. 20 янв. 1812 г. въ с. Сварковѣ; † 18 янв. 1896 г. въ Кіевѣ, гдѣ погребена на Байковомъ кладбищѣ. 44.

За **Александромъ Михайловичемъ Щербакомъ,** штабсъ-ротмистромъ.

— **Екатерина Андреевна,** род. 20 янв. 1812 г. въ с. Сварковѣ; жила въ хут. Мечетѣ (1835); близнецъ Анастасіи . . . . . 44.

За (съ 7 янв. 1835 г. въ с. Свѣчковкѣ, Пирятинскаго у.) **Петромъ Акимовичемъ Пригарой,** род. 1805, коллежск. ассесоромъ (1835).

— **Евдокія Андреевна,** род. 27 февр. 1813 г. въ с. Сварковѣ . 44.

За **Петромъ Ѳедоровичемъ Шимковымъ.**

— **Варвара Андреевна,** род. 14 апр. 1815 г. въ с. Сварковѣ . 44.

За **Семеномъ Григорьевичемъ Иваненкомъ,** род. 1809, поручикомъ.

— **Ѳеодосія Андреевна,** род. 29 мая 1816 г. въ с. Сварковѣ; † 28 янв. 1891 г.; дѣвица въ 1835 г. . . . . 44.

За **Виталіемъ Ивановичемъ Лизогубомъ,** род. 1791, † 1869 г., полковникомъ.

— **Софія Андреевна** . . . . . 44.

За **Павломъ Ивановичемъ Рудановскимъ.**

77. **Семенъ Михайловичъ,** род. 3 февр. 1779 г. въ с. Шабалиновѣ; воспріемникъ надв. сов. Леонтій Васильевичъ Тиньковъ, предводитель дворянства Новгородсѣверскаго у. (1785); въ 1785 г. принятъ въ кадеты Сухопутнаго Шляхетнаго Кадетскаго Корпуса (Архивъ Перваго Кад. Корпуса); владѣлецъ с. Шабалинова; † холостымъ . . . . . 46.

78. **Иванъ Михайловичъ,** полковникъ; владѣлецъ с. Шабалинова; † бездѣтнымъ . . . . . 46.

79. **Матвѣй Михайловичъ,** род. 1793 г.; 17 янв. 1812 г.—въ службѣ подпрапорщикомъ Нарвскаго пѣх. п.; 7 іюн. 1813 г.—прапорщикъ; 7 окт. 1813 г.—подпоручикъ; 13 нояб. 1817 г.—поручикъ; былъ въ походахъ: въ 1812 г.—подъ Смоленскомъ, Бородинымъ, гдѣ раненъ пулею въ животъ на вылетъ; въ 1813 г.—въ Польшѣ, при Модлинѣ и Лейпцигѣ; въ 1814 г.—во Франціи, при занятіи Суассона, при Краонѣ, гдѣ получилъ контузію ядромъ въ правую щеку, и при Парижѣ; въ 1815—1818 г.г. во Франціи; 24 февраля

1820 г.—штабсъ-капитанъ при отставкѣ; владѣлъ с. Шабалиновымъ; †. . . . . 46.

Ж. **Марія Моисеевна Бобырь**, дочь Сосницкаго уѣздн. предвод. дворянства, надворнаго совѣтника.

— **Пелагея Михайловна** . . . . . 46.

80. **Илья Николаевичъ**, род. 20 іюн. 1784 г. въ с. Шабалиновѣ; воспріемникъ Сосницкій лекарь Левъ Телесницкій; Сосницкій повѣтовый судья (1812—1817); губернскій секретарь (1812); Сосницкій повѣтовый хорунжій (1817—1820); подкоморій Сосницкаго повѣта (1819—1822); коллеж. секретарь (1821); помѣщикъ с. Шабалинова (1812—1817); † 1822 . . . . . 47.

Ж. **Ульяна Петровна** . . . . . ; вдова, живетъ въ с. Шабалиновѣ (1828).

— **Варвара Николаевна** . . . . . 47.

За . . . . . **Дубровой.**

— **Марія Николаевна** . . . . . 47.

За **Андреемъ Яковлевичемъ Дублянскимъ**, род. 19 авг. 1783 г., коллеж. секретаремъ † до 1830.

81. **Василій Ивановичъ**, род. 15 іюл. 1780 г. въ дер. Яру, Пирятинск. у.; воспріемникъ Романъ Григорьевичъ Богдановичъ; опекунъ его въ 1790 г. коллежскій протоколистъ Федоръ Корсунъ; сержантъ Таврическаго Гренадерскаго полка, 5 іюн. 1789 г. уволенъ въ домъ въ Новомиргородскій уѣздъ; 1 мая 1798 года—въ службѣ въ Переяславскомъ земскомъ судѣ; 12 іюн. 1798 г.—копіистъ; 12 янв. 1799 г.—канцеляристъ; 11 февр. 1803 г.—уволенъ; 29 апр. 1803 г.—опредѣленъ къ дѣламъ Малороссійскаго почтамта; 30 сент. 1804—коллеж. регистраторъ; 31 дек. 1807 г.—губернск. секретарь; 15 авг. 1808 г.—въ Пирятинскую почтовую контору; 31 дек. 1810 г.—коллеж. секретарь; 20 мая 1812 г.—уволенъ; 1 дек. 1812 г.—опредѣленъ въ Общую Канцелярію Военнаго Министра; 31 дек. 1813 г.—титулярный совѣтникъ; 12 мар. 1815 г.—коллеж. ассесоръ при отставкѣ; помѣщикъ с. Кулажинецъ, Пирятинскаго у.; коллежскій ассесоръ (1833); жилъ въ с. Кулажинцахъ; въ іюнѣ 1842 г. составилъ духовное завѣщаніе . . . . . 50.

Ж. **Елена Леонтьевна Керстичъ** (?).

82. **Дмитрій Ивановичъ**, Прилукскій уѣздный судья; поручикъ (1831—1838); помѣщикъ с. Колесниковъ (1838), гдѣ и жилъ; помѣщикъ хут. Нежеровова, Прилукск. у. (1831) . . . . . 52.

Ж. **Надежда Александровна Марковичъ**, дочь № 61.

83. **Сергѣй Ивановичъ**, † бездѣтнымъ до 1854 г. . . . . 52.

Ж. **Екатерина Александровна Милорадовичъ**, дочь капитанъ-лейтенанта.

— **Софія Ивановна** . . . . . 52.

За 1) . . . . . **Стороженкомъ.**

2) **Михаиломъ Алексѣевичемъ Діаконовымъ.**

84. **Федоръ Михайловичъ**, род. 1792, прапорщикъ . . . . . 53.

Ж. **Анна Давидовна Кагельмахеръ**, дочь колл. ассесора Давида Ивановича Кагельмахера *), Прилуцкаго доктора.

85. **Арсеній Михайловичъ**, род. 1799 . . . . . 53.

Ж. . . . . .

— **Варвара Михайловна**, род 1797 . . . . . 53.

— **Варвара Васильевна** . . . . . 57.

За **Лаврентіемъ Андреевичемъ Раковичемъ.**

86. **Иванъ Петровичъ**, род. 1818—1819 г.г.; 17 іюл. 1837 г.—въ службѣ унтеръ-офицеромъ Ахтырскаго гусарск. п.; 12 сент. 1837 г.—переименованъ юнкеромъ; 29 окт. 1839 г.—корнетъ; 9 декабря 1840 г.—состоя въ Сводномъ кавалерійскомъ корпусѣ, за болѣзнью уволенъ отъ службы тѣмъ-же чиномъ; послѣ смерти отца получилъ въ Прилукѣ движимое и недвижимое имѣніе (въ 1840 г.); за нимъ съ братьями въ с. Рудовкѣ, Сорочинцахъ, Городкѣ и Колесникахъ и хут. Коропцѣ было 178 душъ муж. пола; жилъ въ с. Смошѣ, Прилукск. у. (1836); † 1854 (1864?) . . . . . 60.

Ж. (съ 12 янв. 1841 г.) **Любовь Александровна Брежинская**, род. 1 сент. 1821 г., дочь колл. секретаря.

87. **Николай Петровичъ**, † молодымъ . . . . . 60.

88. **Владиміръ Петровичъ**, † молодымъ . . . . . 60.

89. **Константинъ Петровичъ**, род. 20 мая 1831 г. въ с. Смошѣ; воспріемники: Прилукск. у. хут. Нежеровова поручикъ Дмитрій Ивановичъ Марковичъ (№ 82) и ротмистра Андрея Богдановича Брежинскаго жена Елисавета Васильевна; служилъ: въ военной службѣ, членомъ Прилукской Межевой Конторы и въ Одесской городской полиціи; жилъ въ с. Гурбинцахъ, Прилукск. у.; † 1885 г., холостымъ . . . . . 60.

— **Варвара Петровна**, род. 1822 . . . . . 60.

За (съ 12 мая 1840 г. въ с. Смоши) **Иваномъ Ананіевичемъ Брежинскимъ**, надворнымъ совѣтникомъ.

— **Елизавета Петровна**, род. 3 нояб. 1829 † 17 мая 1898 . . 60.

За **Викторомъ Васильевичемъ Новицкимъ**, штабсъ-ротмистромъ, помѣщикомъ Новицкой слободы, Роменскаго у. (1853), род. 16 апр. 1827 † 5 апр. 1875.

---

*) Сообщеніе П. В. Новицкаго.

— **Надежда Александровна** . . . . . 61.

За **Дмитріемъ Ивановичемъ Марковичемъ** (№ 82).

90. **Спиридонъ Дмитріевичъ**, род. 1825—1828 г.г.; воспитывался въ Дворянскомъ полку; 30 мая 1847 г.—въ службѣ унтеръ-офицеромъ Новоингерманландскаго пѣх. п.; 17 апр. 1848 г.—переименованъ подпрапорщикомъ; 5 іюн. 1849 г.—прапорщикъ; 2 апрѣля 1851 г.—подпоручикъ при отставкѣ; холостъ (1849); жилъ въ Туровкѣ . . . . . 62.

Ж. **Матрона Степановна Сулима**, во 2-мъ бракѣ за . . . . . .

91. **Андрей Дмитріевичъ**; жилъ въ Туровкѣ; † молодымъ до 1856 г. . . . . 62.

92. **Василій Дмитріевичъ**, кадетъ Полоцкаго корпуса (1846); воспитывался въ Дворянскомъ полку, откуда выпущенъ въ 1848 г.; поручикъ Эриванскаго егерьскаго полка; † 10 мая 1855 г. отъ ранъ, полученныхъ подъ Севастополемъ . . . . . 62.

— **Варвара Дмитріевна**, упомин. 1856 . . . . . 62.

За **Александромъ Петровичемъ Денисіевскимъ.**

— **Марія Дмитріевна**, упомин. 1856 . . . . . 62.

За **Павломъ Ивановичемъ Данчичемъ.**

— **Елисавета Дмитріевна**, род. 5 мая 1835 г. . . . . 62.

— **Дарья Дмитріевна**, упомин. 1856 . . . . . 62.

За . . . . . **Бовеномъ.**

— **Наталья Дмитріевна**, упомин. 1856 . . . . . 62.

За **Эразмомъ** . . . . . **Жолкевскимъ**, ремонтеромъ.

— **Софья Дмитріевна**, род. 1838 . . . . . 62.

93. **Николай Ильичъ**, род. 20 мая 1825 г. въ Туровкѣ; воспріемники: Алексѣй Кобеляцкій и Любовь Васильевна Кобеляцкая; ротмистръ въ отставкѣ (1867); † 1897 . . . . . 63.

Ж. (съ 9 нояб. 1876 г.) **Анна Петровна Ковтунцева**, крестьянка.

94. **Владиміръ Ильичъ**, род. 11 февр. 1832 г. въ хут. Ильинскѣ, Прилукск. у.; воспріемники: ротмистръ Ѳеоктистъ Николаевичъ Кобеляцкій и Татьяна Васильевна Приходькова; служитъ въ драгунскомъ Е. И. Выс. Вел. Кн. Константина Николаевича полку (1849); поручикъ (1867); членъ Полтавской губернской земской управы; жилъ въ Туровкѣ . . . . . 63.

95. **Петръ Ильичъ**, род. 12 янв. 1834 г. въ хут. Ильинскѣ; воспріемники: Украинскаго уланск. п. корнетъ Николай Николаевичъ Кобеляцкій и жена Петра Ивановича Марковича (№ 60)—Евдокія Андреевна; прапорщикъ (1867) . . . . . 63.

Ж. **Бронислава (Марья?) Викентьевна Кемпоръ (Кемпфъ?)**.

Фотогр.

НИКОЛАЙ АНДРЕЕВИЧЪ
МАРКОВИЧЪ.

(Род. 26 янв. 1804 г., † 9 іюля 1860 г.).

Фотогр.

МИХАИЛЪ АНДРЕЕВИЧЪ
МАРКОВИЧЪ.

(Род. 25 апр. 1808 г.).

96. **Александръ Ильичъ**, род. 29 авг. 1838 г. въ хут. Ильинскѣ; воспріемники: ротмистръ Степанъ Николаевичъ Кобеляцкій и с. Колесниковъ поручика Дмитрія Ивановича Марковича (№ 82) жена—Надежда Александровна; прапорщикъ . . . . . 63.

— **Александра Ильинична** . . . . . 63.

За **Антономъ Кирилловичемъ Танскимъ**, род. 1829; его 2-ая жена.

— **Софья Ильинична** . . . . . 63.

97. **Николай Андреевичъ**, род. 26 янв. 1804 г. въ Туровкѣ (с. Дунайцѣ?); воспріемникъ владѣлецъ с. Полошекъ Иванъ Андреевичъ Марковичъ (№ 39); съ 1817 г. воспитывался въ Благородномъ пансіонѣ при С.-Петербургскомъ Университетѣ; 18 іюня 1821 г.—въ службѣ юнкеромъ Курляндскаго драгунскаго п.; 22 апр. 1822 г.—прапорщикъ; 4 янв. 1824 г.—поручикъ при отставкѣ.—По раздѣлу имѣній отца (1832) получилъ: Прилукск. у. въ с. Туровкѣ и хут. Жадьковкѣ—м. п. 392 души, 1,407 дес. земли въ Туровкѣ, въ томъ числѣ лѣса въ урочищѣ Сухолѣскахъ, земли въ хут. Жадьковкѣ, с. Вороновкѣ, Борзенск. у. земли въ м. Ичнѣ и острова на р. Переводѣ; въ 1842 г. за нимъ: въ с. Туровкѣ (321), хут. Жадьковкѣ (19), дер. Вороновкѣ (23), с. Гмирянкѣ (37), всего 390 м. п. душъ; жилъ въ с. Туровкѣ, гдѣ и † 9 іюн. 1860 г. и погребенъ съ женой; авторъ „Исторіи Малороссіи“ (М. 1842—43). 67.

Ж. (съ 26 янв. 1830 г.) **Ульяна Александровна Раковичъ**, † 1893 и погребена въ Туровкѣ; дочь коллежскаго секретаря.

98. **Михаилъ Андреевичъ**, род. 25 апр. 1808 г. въ с. Сорочинцахъ, Прилукск. у.; воспріемники: маіоръ Василій Васильевичъ Ограновичъ и надворная совѣтница Прасковья Дурново (дочь № 16); 14 апр. 1824 г.—въ службѣ колонновожатымъ въ свитѣ Е. И. В. по квартирмейстерской части; 5 нояб. 1824 г.—переведенъ рядовымъ въ Новоингерманландскій пѣх. п.; 25 іюн. 1825 г.—подпрапорщикъ; 4 авг. 1826 г.—прапорщикъ; 1 сент. 1826 г.—переведенъ въ Ингерманландскій драгунскій (впослѣдствіи—гусарскій) полкъ; по переименованіи полка въ гусарскій—переименованъ въ корнеты; 2 янв. 1831 г.—поручикъ; 22 сент. 1832 г.—штабсъ-ротмистръ при отставкѣ; Прилукскій уѣздный предводитель дворянства.—По раздѣлу имѣній отца (1832) получилъ: Прилукск. у. с. Васьковку, въ которомъ съ купленными его отцомъ у полковника Хвостова, прапорщицы Елены Скоропадской и помѣщика Нечая,—303 д. м. п., и хут. за Иваницкимъ яромъ,—всего 1,651 дес.; за нимъ въ с. Васковцахъ (гдѣ и жилъ въ 1834—1848 г.г.): въ 1843 г.—311 муж. пола душъ, въ 1848 г.—307 муж. пола душъ и 1,930 дес. земли; † 14 нояб. 1885 . . . . . 67.

Ж. (1848) **Екатерина Васильевна Лобысевичъ,** † 1878, дочь надворнаго совѣтника.

— **Елисавета Андреевна,** за нею часть с. Рудовки; въ 1832 г. по раздѣлу имѣній отца получила вдобавокъ къ приданому 4 муж. пола души въ с. Сергѣевкѣ . . . . . 67.

За **Василіемъ Александровичемъ Хельмскимъ,** капитаномъ л.-гв. Гренадерскаго полка (1832), впослѣдствіи—дѣйств. статскимъ совѣтникомъ.

— **Евдокія Андреевна,** дѣвица въ 1836 г.; по раздѣлу имѣній отца (1832) получила съ сестрой Варварой: Прилукск. у. въ с. Туровкѣ—159 муж. пола душъ и 603 дес. земли, грунты въ с. Вороновкѣ—103 дес., лѣсъ тамъ-же—100 дес., Кулябчинъ степъ—35 дес. и Пирятинск. у.—всѣ грунты въ с. Сергѣевкѣ; † 1891 г. въ Кіевѣ . . . . . 67.

За **Афанасіемъ Ивановичемъ Фрицъ,** генералъ-маіоромъ.

— **Варвара Андреевна,** дѣвица въ 1832 г.; за нею Прилукск. у. 130 душъ и 580 дес. земли . . . . . 67.

За **Константиномъ Ивановичемъ Ушаковымъ,** род. 1814, ротмистромъ, Фатежскимъ уѣздн. предвод. дворянства.

— **Ульяна Андреевна,** род. 1813 . . . . . 67.

99. **Иванъ Михайловичъ,** род. 6 янв. 1805 г. въ м. Березани; воспріемники: надворн. совѣтникъ Федоръ Иваненко, маіоръ Федоръ Киселевскій и Екатерина Иваненко, жена маіора Александра Иваненка; воспитывался въ Московскомъ Университетскомъ Благородномъ пансіонѣ; 27 февр. 1825 г.—въ службѣ фейерверкеромъ 4-го класса въ артиллерійской № 7 ротѣ; 15 іюня 1825 г.—юнкеромъ; 23 апр. 1827 г.—переведенъ въ Лубенскій гусарскій полкъ; 12 мар. 1828 г.—корнетъ; 7 окт. 1830 г.—поручикъ при отставкѣ; поручикъ (1839); у него съ женою 3,000 десятинъ земли въ Мглинскомъ уѣздѣ (1865); † 1870, погребенъ около церкви св. Николая въ с. Кустичахъ . . . . . 69.

Ж. 1) (1839—1840) **Варвара Николаевна Кулябко-Корецкая,** род. 1820, дочь надв. совѣтника;

2) **Ольга Степановна Троцкая.**

100. **Николай Михайловичъ,** род. 18 авг. 1808 г. въ м. Березани; воспріемникъ маіоръ Александръ Андреевичъ Новицкій; служилъ въ Лубенскомъ гусарскомъ полку (1826); съ 1834 г. поручикъ при отставкѣ; депутатъ дворянства Переяславскаго у. (1840); живетъ въ Переяславскомъ у. (1839); живъ въ 1861 г.; погребенъ въ м. Березани, въ церкви св. Михаила . . . . . 69.

Ж. **Анна Николаевна Забѣла** . . . . . .

101. **Михаилъ Михайловичъ**, род. 2 іюн. 1811 г. въ м. Березани; воспріемникъ маіоръ Акимъ Лукашевичъ; 1829 г.—опредѣленъ въ военную службу; съ 1841 г. подпоручикъ при отставкѣ; живъ въ 1867 г.; погребенъ въ с. Лехновкѣ . . . . . 69.

Ж. **Анна Александровна** . . . . . .

VIII.

102. **Андрей Парменовичъ**, род. 6 мар. 1862 г. въ с. Крискахъ, Кролевецкаго у.; воспитывался въ Коллегіи Павла Галагана и Университетѣ св. Владиміра; почетный мировой судья Глуховскаго у.; † 27 дек. 1892 г. въ Кіевѣ, гдѣ и погребенъ на Аскольдовой могилѣ. . . . . 75.

103. **Парменъ Парменовичъ**, род. 29 іюл. 1864 г. въ хут. Кустовцы, Борзенскаго у.; окончилъ Московскій сельско-хозяйственный институтъ; въ службѣ съ 22 мар. 1892 г.; земскій начальникъ 4-го участка Глуховскаго у. съ 13 мая 1899 г. и былъ имъ въ 1902 г.; губернскій секретарь (1902); холостъ въ 1902 году; у него съ братомъ Николаемъ Глуховскаго у. въ с. Сварковѣ 883 дес. земли (1903) . . . . . 75.

Ж. **Марія Михайловна Гапонова**, дочь священника.

104. **Николай Парменовичъ**, род. 6 іюн. 1869 г. въ с. Сварковѣ; окончилъ курсъ Харьковскаго Университета; въ службѣ съ 29 сент. 1894 г.; земскій начальникъ 1-го участка Глуховскаго у. съ 5 февр. 1899 г. и былъ имъ въ 1902 г.; коллежскій секретарь (1902); почетный мировой судья Глуховскаго у.; съ 1906 г.—Глуховскій уѣздн. предвод. дворянства; помѣщикъ Пирятинскаго у. (1897) . . . . . 75.

Ж. (съ 1900 г.) **Елисавета Владиміровна Подлинева**.

105. **Семенъ Парменовичъ**, род. 7 дек. 1870 г. въ с. Сварковѣ; †. 75.

— **Марія Парменовна**, род. 18 мар. 1863 г. въ с. Крискахъ . 75.

За **Петромъ Яковлевичемъ Дорошенкомъ**, род. 15 окт. 1857 г., директоромъ Черниговскаго Дворянскаго Пансіона.

— **Анна Парменовна**, род. 17 февр. 1866 г.; † . . . . . 75.

— **Елена Парменовна**, род. 12 сент. 1867 г. въ с. Крискахъ 75.

— **Варвара Парменовна**, род. 12 іюн. 1877 г. въ с. Сварковѣ . 75.

За **Владиміромъ Ивановичемъ Ветчининымъ**, земскимъ начальникомъ Ливенскаго у., Орловской губ.

— **Ольга Парменовна**, род. 7 іюл. 1878 г. въ с. Сварковѣ . . 75.

За **Иваномъ Михайловичемъ Череповымъ**, земскимъ начальникомъ Путивльскаго у.

106. **Андрей Борисовичъ**, † до 1885 г. молодымъ . . . . . 76.

107. **Александръ Борисовичъ**, род. 1871 . . . . . 76.

108. **Сергѣй Борисовичъ**, род. 1874 . . . . . 76.

Ж. 1) **Ксенія Кондратьевна Губская.**

2) . . . . . .

109. **Николай Борисовичъ**, род. 1880 . . . . . 76.

— **Марія Борисовна** . . . . . 76.

За **Александромъ Николаевичемъ Ефимовымъ**, священникомъ Черниговскаго собора (1911), сыномъ адмирала.

— **Ольга Борисовна** . . . . . 76.

За **Михаиломъ Дмитріевичемъ Плескачевскимъ**, колл. совѣтникомъ, инспекторомъ Кіевской мужской трехклассной торговой школы имени Н. А. Терещенка (1911).

— **Анна Борисовна**, † молодою . . . . . 76.

— **Екатерина Борисовна**, † 17 іюл. 1902 г. дѣвицей . . . . 76.

110. **Иванъ Матвѣевичъ**, род. 24 янв. 1832 г. въ с. Шабалиновѣ; воспріемники: л.-гв. Егерьскаго п. полковникъ Григорій Ѳедоровичъ Богдановичъ и надворн. совѣтника Моисея Романовича Бобыря жена Прасковья Симоновна; воспитывался въ Ришельевскомъ Лицеѣ; 2 сент. 1854 г.—въ службѣ въ Канцеляріи Сосницкаго уѣздн. предвод. дворянства канцелярскимъ чиновникомъ съ чиномъ губернскаго секретаря; 22 іюл. 1857 г.—уволенъ; 29 іюл. 1858 г.—кандидатъ на члена Сосницкаго уѣздн. дворянск. Комитета для составленія проекта положенія объ устройствѣ и улучшеніи быта помѣщичьихъ крестьянъ; 26 мая 1861 г.—мировой посредникъ Сосницкаго уѣзда; 31 іюл. 1861 г.—утвержденъ въ этой должности; 18 апр. 1869 г.—участковый мировой судья Сосницкаго уѣзда; съ 1 мая 1869 г. и по 1 окт. 1872 г.—непремѣнный членъ Сосницкаго съѣзда мировыхъ судей; 30 янв. 1872 г.—участковый мировой судья Сосницк. у. на второе трехлѣтіе; 27 нояб. 1873 г.—утвержденъ въ этой должности; 15 апр. 1874 г.—и. д. предсѣдателя съѣзда; 26 сент. 1875 г.—участков. мировой судья на третье трехлѣтіе; 2 дек. 1875 г.—утвержденъ въ этой должности; 24 мар. 1876 г.—коллежскій совѣтникъ; 16 авг. 1876 г.—уволенъ отъ всѣхъ должностей и избранъ непремѣннымъ членомъ Сосницкаго по крестьянскимъ дѣламъ присутствія; 1878 г.—утвержденъ; 31 дек. 1879 г., 12 янв. 1882 г.—избирался почетнымъ мировымъ судьею Сосницкаго у.; 26 мая 1879 г.—статскій совѣтникъ; 1881, 1883 г.г.—непремѣнный членъ Сосницк. по крестьянскимъ дѣламъ присутствія, и былъ имъ въ 1884 г.; 10

іюл. 1887 г.—причисленъ къ Министерству внутреннихъ дѣлъ; состоялъ причисленнымъ къ нему и въ 1891 г.; статскій совѣтникъ, земскій начальникъ 1-го участка Сосницкаго у. (1899); холостъ въ 1894 г.; помѣщикъ Новозыбковскаго и Сосницкаго уѣздовъ (1897); у него Нѣжинскаго у. въ с. Куриловкѣ 714 и Сосницкаго у. при с. Шабалиновѣ 784 дес. земли (1903) . . . . . 79.

111. **Яковъ Ильичъ,** род. 9 окт. 1812 г. въ с. Шабалиновѣ, Сосницкаго у.; воспріемникъ помѣщикъ с. Рождественнаго Илья Юркевичъ; 17 дек. 1829 г.—въ службѣ унтеръ-офицеромъ въ 3 баталіонѣ Московскаго пѣх. п.; 18 нояб. 1830 г.—подпрапорщикъ; 1 февр. 1831 г.—портупей-прапорщикъ; 18 апр. 1831 г.—переведенъ въ резервный батальонъ бывшаго Пермскаго пѣх. п.; 24 мая 1833 г.—переведенъ въ резервный батальонъ Московскаго пѣх. п.; 23 дек. 1833 г.—прапорщикъ съ переводомъ въ Ряжскій пѣх. п.; 23 мая 1836 г.—подпоручикъ; 29 мар. 1837 г.—уволенъ . . . . . 80.

Ж. **Екатерина Ипполитовна Подберезская.**

112. **Петръ Ильичъ,** род. 21 дек. 1813 г. въ с. Шабалиновѣ; губернскій секретарь . . . . . 80.

Ж. **Анастасія Михайловна Юницкая.**

113. **Григорій Ильичъ,** род. 12 мар. 1817 г. въ с. Шабалиновѣ; воспріемникъ маршалъ Сосницкаго повѣта Павелъ Григорьевичъ Троцкій-Сенютовичъ; 19 авг. 1836 г.—въ службѣ рядовымъ Муромскаго пѣх. п.; 1 нояб. 1836 г.—подпрапорщикъ; 8 января 1838 г.—юнкеръ Смоленскаго уланскаго п.; 19 янв. 1839 г.—корнетъ; 13 февр. 1840 года—поручикъ при отставкѣ; поручикъ, земскій исправникъ Сосницкаго уѣздн. суда (1845—1850); губернскій секретарь (1853); титулярный совѣтникъ (1858); надворный совѣтникъ въ отставкѣ. . . . . 80.

Ж. 1) **Татьяна Николаевна Полѣнова.**

2) **Христина Ивановна Соломкина** *).

114. **Николай Ильичъ,** род. 2 апр. 1821 г. въ с. Шабалиновѣ; воспріемникъ штабсъ-капитанъ Матвѣй Марковичъ (№ 79); въ 1836 г. былъ въ военной службѣ; фейерверкеръ артиллерійскаго училища (1841); † молодымъ . . . . . 80.

— **Варвара Ильинична,** род. 14 дек. 1815 года въ с. Шабалиновѣ. . . . . 80.

За . . . . . **Енько Даровскимъ.**

---

*) По другимъ свѣдѣніямъ Григорій Ильичъ М. былъ женатъ съ янв. 1850 г. (въ Сосницѣ) на дочери богача **Воейкова**; можетъ быть, это была его третья жена; см. № 161.

115. **Иларіонъ Васильевичъ**, род. 1802 . . . . . 81.

116. **Викторъ Васильевичъ**, штабсъ-капитанъ † до 1842. . . . 81.

Ж. **Марія Максимовна Левицкая**, вдова въ 1842 г.

117. **Александръ Васильевичъ**, род. 1803; † бездѣтнымъ . . 81.

118. **Иванъ Васильевичъ**, род. 1806; † бездѣтнымъ; въ службѣ офицеромъ съ 25 іюн. 1827 г.; полковникъ (1851); генеральнаго штаба полковникъ, офицеръ Николаевской Академіи Генеральнаго Штаба для начальствованія надъ образуемыми въ оной офицерами (1860); имѣетъ знаки отличія: за военныя достоинства 4-ой степени (1831); Владиміра 4-ой степ. съ бантомъ (1849); Георгія 4-ой степ. за 25 лѣтъ (26 дек. 1851); Анны 2-ой степ. (1855); знакъ за XXV лѣтъ службы (1856); Станислава 2-ой степ. съ Императ. короною (1858); австрійскій желѣзнаго креста 2-ой степ. (1850); † 11 мая 1870 г. и погребенъ на Волковомъ кладбищѣ въ С.-Петербургѣ . . . . . 81.

119. **Аполлонъ Васильевичъ**, капитанъ . . . . . 81.

120. **Модестъ Васильевичъ**, штабсъ-капитанъ въ отставкѣ . . 81.

121. **Василій Васильевичъ**, род. въ 1815 г. въ Полтавской губ.; воспитывался въ 1-мъ Кадетскомъ Корпусѣ съ 1 дек. 1825 г.; 21 мар. 1836 года—прапорщикъ Грузинскаго гренадерск. п.; 17 мая 1841 г.—подпоручикъ; 26 февр. 1843 г.—поручикъ при отставкѣ; 24 апр. 1845 г.—помощникъ Полтавскаго окружного начальника Государств. имуществъ; 5 іюл. 1845 г.—переименованъ провинціальнымъ секретаремъ; 7 сент. 1845 г.—и. д. Переяславскаго лѣсничаго; 2 янв. 1846 г.—дозволено Сенатомъ именоваться поручикомъ; 27 іюн. 1848 года—подпоручикъ корпуса лѣсничихъ; 22 нояб. 1849 г.—и. д. Остерскаго перваго лѣсничаго, Черниговской губ.; 24 мар. 1852 г.—поручикъ; 14 янв. 1854 г.—и. д. Глуховскаго лѣсничаго; 3 апр. 1860 г.—штабсъ-капитанъ; 31 окт. 1861 г.—и. д. лѣсничаго-ревизора Вологодской губ.; 17 апр. 1863 г.—капитанъ; въ 1837 году былъ въ походѣ на Кавказѣ; † 1 декабря 1864 г. . . . . 81.

Ж. **Антуанетта Францевна де-Олива**, дочь статскаго совѣтника Франца Адамовича.

122. **Аѳанасій Васильевичъ**, студентъ Университета св. Владиміра (1847 г.); былъ сосланъ въ Орелъ по Костомаровскому дѣлу; правитель Канцеляріи Орловскаго Губернатора (185 . г.); извѣстный этнографъ; † 1 сент. 1867 г. въ Черниговѣ . . . . . 81.

Ж. (съ 1851 г.) **Марія Александровна Велинская** (**Марко-Вовчокъ**), род. 1834 † 28 іюл. 1907 г. близъ ст. Нальчика, Терской области; извѣстная писательница; во 2-мъ бракѣ была за **М. Д. Лобачомъ**.

123. **Венедиктъ Васильевичъ,** род. 13 мар. 1825 г. въ с. Кулажинцахъ, Пирятинскаго у.; съ 4 мар. 1838 г. по 19 нояб. 1843 г. воспитывался въ Нижегородскомъ графа Аракчеева Кадетскомъ Корпусѣ, откуда уволенъ по домашнимъ обстоятельствамъ съ правомъ на полученіе перваго офицерскаго чина не ранѣе, какъ черезъ четыре года; служилъ въ Елисаветградскомъ гусарскомъ полку (1845 - 1847) . . . . . 81.

124. **Александръ Дмитріевичъ,** род. 1833; † молодымъ . . . . 82.

125. **Митрофанъ Дмитріевичъ,** род. 4 сент. 1841 . . . . . 82.

Ж. **Наталія Ивановна Лихошерстова,** дочь Конотопскаго уѣзднаго предводителя дворянства Ивана Прохоровича Л. отъ брака его съ дочерью генералъ-маіора Анной Петровной Галенко.

126. **Петръ Дмитріевичъ,** род. 12 іюн. 1852 г.; † 1900 . . . . 82.

127. **Николай Дмитріевичъ,** † молодымъ . . . . . 82.

— **Марія Дмитріевна,** † . . . . . 82.

— **Вѣра Дмитріевна,** род. 14 мар. 1857; † . . . . . 82.

— **Екатерина Дмитріевна,** † молодою . . . . . 82.

128. **Алексѣй Федоровичъ,** род. 17 мар. 1829 г.; † холостымъ . 84.

— **Варвара Федоровна,** род. 14 іюн. 1830 г. . . . . 84.

За **Николаемъ Ивановичемъ Грековымъ.**

— **Марія Арсеньевна,** † . . . . . 85.

За **Михаиломъ Ивановичемъ Данчичемъ** (его 2-ая жена).

— **Елена Арсеньевна** . . . . . 85.

За **кн. Семеномъ Евстафьевичемъ Жеваховымъ.**

129. **Петръ Ивановичъ,** род. 25 нояб. 1842 г. въ с. Смошѣ, Прилукскаго у.; воспріемники: маіоръ Нилъ Ивановичъ Брежинскій и Евдокія Андреевна Марковичъ, вдова подпоручика Петра Ивановича Марковича (№ 60); 19 нояб. 1859 г.—въ службѣ; 27 февр. 1862 г.—корнетъ; 5 іюн. 1863 г.—поручикъ; 14 февр. 1866 года—штабсъ-ротмистръ; 30 авг. 1869 г.—ротмистръ; 4 дек. 1879 г.—подполковникъ; 12 мар. 1883 г.—полковникъ; съ 17 февр. 1888 и по 4 мар. 1891 г.—Ковенскій крѣпостной интендантъ; 4 мар. 1891 г.—помощникъ окружного интенданта Варшавскаго военнаго округа; 30 авг. 1893 г.—генералъ-маіоръ; 30 янв. 1896 г.—помощникъ окружного интенданта Кавказскаго военнаго округа; 3 янв. 1899 г.—окружной интендантъ Финляндскаго военнаго округа и былъ имъ въ 1900 г.; былъ въ походѣ 1863—1864 г.г. и имѣетъ ордена съ мечами и бантомъ: Анны 4-ой степ. (1863), Станислава 3 ей степ. (1863) и Анны 3-ей степ. (1864); имѣетъ орденъ Станислава 1-ой степ. (1897) . . . . . 86.

Ж. **Беата Вильгельминовна Мансфельдъ.**

130. **Александръ Ивановичъ,** † молодымъ . . . . . 86.

131. **Алексѣй Ивановичъ,** род. 17 мар. 1847 года въ с. Смошѣ; воспріемники: дворянинъ студентъ Семенъ Яковлевичъ Фоменко и умершаго подпоручика Петра Ивановича Марковича (№ 60) дочь дѣвица Елисавета Петровна Марковичъ; 1869—окончилъ курсъ Новороссійскаго Университета; 1879—за диссертацію „О мѣстничествѣ"—магистръ русской исторіи; потомъ—докторъ; приватъ-доцентъ, а потомъ профессоръ Новороссійскаго Университета; статскій совѣтникъ; † 5 іюня 1903 г. . . . . 86.

Ж. **Любовь Семеновна Москалева.**

132. **Николай Ивановичъ,** † молодымъ . . . . . 86.

133. **Митрофанъ Ивановичъ,** род. 28 мая 1851 г. въ с. Смошѣ; 21 іюл. 1870 г.—въ службѣ; 30 нояб. 1871 г.—поручикъ; 29 дек. 1873 г.—штабсъ-капитанъ; 26 дек. 1877—капитанъ; 18 янв. 1890 г.—подполковникъ; 6 дек. 1895 г.—полковникъ; служилъ въ Новогеоргіевской крѣпостной артиллеріи, командиромъ 3-го осаднаго артиллерійскаго полка, а затѣмъ—генералъ-маіоромъ, командиромъ Новогеоргіевской крѣпостной артиллеріи (1904); холостъ въ 1904 году . . . . . 86.

134. **Иванъ Ивановичъ,** † молодымъ . . . . . 86.

135. **Василій Ивановичъ,** род. 28 дек. 1853 года въ с. Смошѣ; воспріемники: помѣщикъ Новицкой слободы, Роменскаго у. Викторъ Васильевичъ Новицкій (мужъ дочери № 60 и с. Гурбинецъ умершаго подпоручика Петра Ивановича Марковича (№ 60) жена Евдокія Андреевна; 1876—окончилъ С.-Петербургскій университетъ; 1894—назначенъ состоять за оберъ-прокурорскимъ столомъ въ 5-мъ Департаментѣ Правит. Сената; начальникъ отдѣленія въ 1-мъ Департаментѣ Министерства Юстиціи (1894); статскій совѣтникъ (1894); дѣйствит. стат. совѣтникъ (1900); управляющій типографіею Правит. Сената; холостъ въ 1895 г. . . . . 86.

— **Вѣра Ивановна,** † молодою . . . . . 86.

— **Юлія (Ульяна) Ивановна,** род. 1 апр. 1844 г. въ с. Смошѣ; воспріемники: помѣщикъ штабсъ-капитанъ Александръ Игнатьевичъ Гижицкій (мужъ дочери № 36) и дочь помѣщика коллежск. секретаря Марія Александровна Брежинская . . . . . 86.

За **Василіемъ Петровичемъ Новицкимъ.**

— **Варвара Ивановна,** † молодою . . . . . 86.

— **Вѣра Спиридоновна** . . . . . 90.

За **Александромъ Павловичемъ Прохоровымъ.**

136. **Илья Николаевичъ,** род. 5 іюн. 1876 г. . . . . 93.

— . . . . . **Николаевна** . . . . . 93.

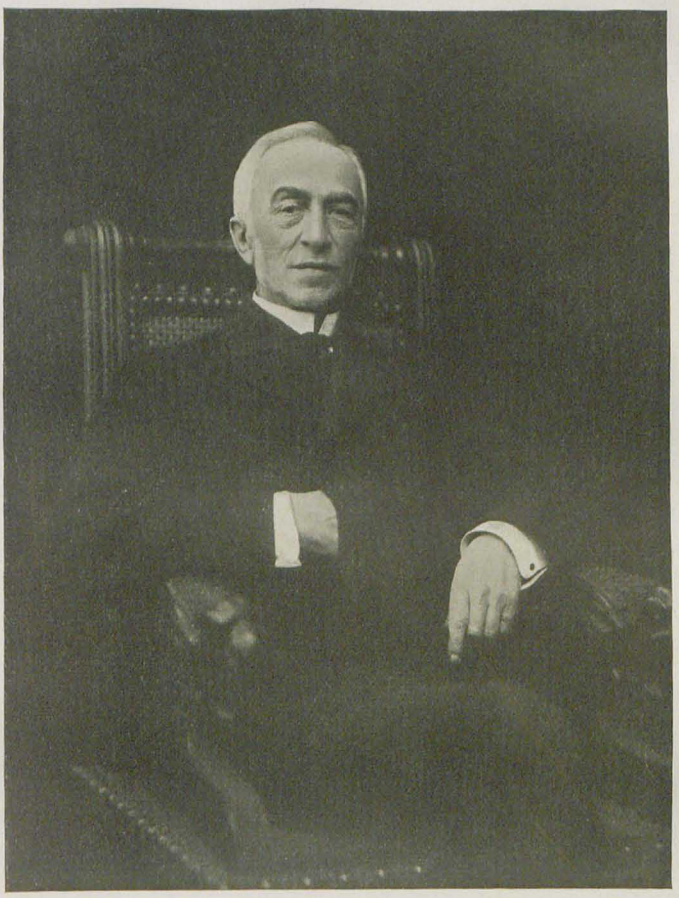

Фотогр.

АНДРЕЙ НИКОЛАЕВИЧЪ
МАРКОВИЧЪ.

(Род. 9 ноября 1830 г., † 11 марта 1907 г.).

137. **Андрей Николаевичъ,** род. 9 нояб. 1830 г. въ с. Туровкѣ; воспріемники: с. Туровки надворный совѣтникъ Андрей Ивановичъ Марковичъ (№ 67) и Екатерина Васильевна Галаганъ, жена помѣщика с. Сокиринецъ надворнаго совѣтника Павла Григорьевича Галагана; 1851—окончилъ курсъ Императорскаго Училища Правовѣдѣнія; 28 мая 1851 года—опредѣленъ на службу во 2-ое Отдѣленіе 6-го Департамента Правит. Сената съ чиномъ губернскаго секретаря; 15 окт. 1851 года—исполн. должность младшаго помощника секретаря; 9 февраля 1852 года—утвержденъ; 12 сентября 1852 г.—и. д. старшаго помощника секретаря въ 1-мъ Отдѣленіи 6-го Департамента Сената; 28 марта 1853 г.—уволенъ и причисленъ къ Департаменту Министерства Юстиціи; 9 дек. 1853 г.—младшій помощникъ секретаря 2-го Отдѣленія 5-го Департамента Сената; секретарь; оберъ-секретарь (1861); предсѣдатель С.-Петербургской Уголовной Палаты (1863—1866); членъ С.-Петербургской Судебной Палаты (1866—1877); 1 янв. 1874 г.—дѣйствит. статск. совѣтникъ; 18 дек. 1877 г.—назначенъ присутствовать въ Сенатѣ и произведенъ въ тайные совѣтники; сенаторъ (1888); 14 мая 1896 г.—дѣйствит. тайный совѣтникъ; 25 янв. 1890 г.—помощникъ Главнаго Попечителя Императорскаго Человѣколюбиваго Общества; съ 1891 по 1901 г.—помощникъ предсѣдателя Импер. Русскаго музыкальнаго общества; имѣлъ орденъ св. Александра Невскаго; 16 мая 1902 г.—статсъ-секретарь Е. И. В.; 25 мая 1888 г., вслѣдствіе его ходатайства, разрѣшено Высоч. указомъ ему и его потомству именоваться Марковичами, а не Маркевичами; имѣлъ съ братьями 1,000 дес. земли въ Полтавской губ.; † 11 мар. 1907 г. въ Петербургѣ, гдѣ и погребенъ въ Александро-Невской лаврѣ . . . . . 97.

Ж. (съ 20 нояб. 1858 г.) **Надежда Григорьевна Карташевская,** † 10 янв. 1890 г.

138. **Александръ Николаевичъ,** род. 30 мар. 1832 г. въ Туровкѣ; воспріемница: с. Радьковки коллежскаго секретаря Александра Ѳедоровича Раковича жена Марія Васильевна . . . . . 97.

Ж. **Марія Михайловна Иваненко.**

139. **Владиміръ Николаевичъ,** род. 27 февр. 1834 г. въ Туровкѣ; воспріемники: поручикъ Родіонъ Лукомскій и дочь помѣщика Надежда Раковичева; унтеръ-офицеръ Рижскаго драгунскаго полка (1854); † холостымъ . . . . . 97.

140. **Михаилъ Николаевичъ,** род. 18 іюл. 1837 г. въ Туровкѣ; воспріемникъ поручикъ Георгій Ѳедоровичъ Раковичъ; † 6 нояб. 1906 г. и погребенъ въ Петербургѣ, въ Александро-Невской лаврѣ 97.

Ж. **Надежда Владиміровна Карташевская.**

141. **Николай Николаевичъ,** род. 1 іюн. 1840 г. въ Туровкѣ; воспріемница дочь помѣщика Ольга Александровна Раковичъ; † . . 97.

Ж. **Наталія Павловна Сомова,** дочь поручика.

142. **Ипполитъ Михайловичъ,** род. 4 янв. 1836 г. въ Нѣжинѣ; воспріемники: отставной поручикъ Николай Андреевичъ Маркевичъ (№ 97) и дочь надворнаго совѣтника Евдокія Андреевна Маркевичъ (дочь № 67)—вмѣсто Варвары Васильевны Гудовичъ, жены отставного генералъ-маіора Василія Гудовича; въ гусарскомъ Е. И. Выс. вел. кн. Николая Максимиліановича полку (1853); корнетъ (1896); помѣщикъ Стародубовскаго (1896) и Прилукскаго у.у.; † 8 іюня 1906 . . . . . 98.

Ж. (съ 15 февр. 1880 г.) **Анисія Митрофановна Лобановская.**

— **Ольга Михайловна,** род. 25 іюн. 1834 г. въ Нѣжинѣ; воспріемники: вдовствующая помѣщица Елена Ивановна Скоропадская и помѣщикъ с. Сокиринецъ, Прилукск. у., колл. ассес. Павелъ Григорьевичъ Галаганъ . . . . . 98.

За **Михаиломъ Александровичемъ Раковичемъ,** род. 1816.

— **Надежда Михайловна,** род. 22 окт. 1837 г. въ с. Васьковцахъ, Прилукск. у.; воспріемники: чиновникъ 14-го класса Иванъ Скоропадскій и колл. ассесорша Софія Галаганъ; † 1860 (1862?) . 98.

За **Василіемъ Васильевичемъ Кочубеемъ,** род. 9 февр. 1829 † 1 авг. 1878 (его 1-ая жена), колл. секретаремъ.

— **Вѣра Михайловна,** род. 1845; † . . . . . 98.

За **Петромъ Дмитріевичемъ Иловайскимъ.**

— **Екатерина Михайловна,** род. 1847 . . . . . 98.

За **Василіемъ Семеновичемъ Трифановскимъ,** помѣщикомъ Прилукскаго у., губ. секретаремъ.

143. **Василій Ивановичъ,** отъ 1-го брака; служилъ управляющимъ отдѣленіемъ Государственнаго Банка въ Каменецъ-Подольскѣ; † 1899 въ Кіевѣ (самоубійца) . . . . . 99.

Ж. **Ольга Николаевна Хоменко.**

144. **Ипполитъ Ивановичъ,** отъ 1-го брака; род. 13 янв. 1839 г. въ с. Волокитиныхъ Кустичахъ, Стародубовск. у.; воспріемники: помѣщикъ поручикъ и кавалеръ Николай Михайловичъ Марковичъ (№ 100) и помѣщица подполковница Марія Андреевна Валькевичева; 1861—окончилъ Нѣжинскій Лицей князя Безбородка; 3 окт. 1862 г.—въ службѣ въ Черниговской Палатѣ Уголовнаго Суда; 10 дек. 1862 г.—кандидатъ на должность судебнаго слѣдователя; 18 сент. 1863 г.—утвержденъ въ чинѣ губернскаго секретаря; 5 авг. 1863 г.—уволенъ; 25 мая 1872 г.—участковый мировой судья Лохвицкаго у.; 16 авг. 1872 г.—утвержденъ; 10 нояб. 1875

Фотогр.

ИППОЛИТЪ МИХАЙЛОВИЧЪ
МАРКОВИЧЪ.

(Род. 4 янв. 1836 г., † 1896 г.).

г.—уволенъ; 6 іюн. 1876 г.—вновь избранъ участковымъ мировымъ судьею Лохвицкаго у., но не утвержденъ Сенатомъ; 14 іюл. 1878 г.—почетный мировой судья Переяславскаго у.; 5 сент. 1878 г.—утвержденъ; 13 іюн. (утвержденъ 9 сент.) 1881 и 18 іюн. (утвержденъ 20 сент.) 1884 г.—участковый мировой судья Переяславскаго у., и былъ имъ въ 1886 г.; за преступленія по должности мирового судьи былъ лишенъ правъ состоянія и сосланъ въ Тобольскую губ., гдѣ и † 1898; у него (1886) родовыхъ Переяславскаго у. при м. Березани и хут. Хмелевикѣ 950 дес. земли . 99.

Ж. **Вѣра Константиновна Иваненко**; за нею родовыхъ Лохвицк. у. при с. Ивахникахъ и хут. Нечипоричахъ 304 дес. земли; дочь штабсъ-капитана.

145. **Петръ Ивановичъ**, отъ 1-го брака; род. 28 іюн. 1840 г. въ с. Волокитиныхъ Кустичахъ, Стародубовскаго у.; воспріемники: штабсъ-капитанъ Михаилъ Яковлевичъ Марковичъ (№ 69) и жена помѣщика и подполковника Марія Андреевна Валькевичева; воспитывался дома; 1 сент. 1859 г.—въ службѣ въ резервномъ саперномъ полубатальонѣ унтеръ-офицеромъ 4-го класса; 5 окт. 1859 г.—переименованъ юнкеромъ; 20 апр. 1861 г.—переведенъ въ 4-ый саперный батальонъ; 3 дек. 1861 г.—коллежскій регистраторъ при отставкѣ; 11 февр. 1864 г.—почетный смотритель Мглинскаго уѣзднаго училища; 23 іюл. 1865 г.—уволенъ; коллежскій регистраторъ (1897); казначей Стародубовскаго дамскаго комитета (1899); помѣщикъ Липовецкаго (с. Животовка) и Стародубовскаго (с. Дохновичи) уѣздовъ (1897) . . . . . 99.

Ж. (съ 29 іюл. 1883 г.) **Анастасія Викентіевна Макаревичъ**, дочь колл. ассесора.

146. **Александръ Ивановичъ**, отъ 1-го брака; служилъ судебнымъ приставомъ при Съѣздѣ Миров. Судей Переясл. у.; за преступленія по должности, одновременно съ братомъ **Ипполитомъ**, лишенъ правъ состоянія и сосланъ въ Олонецкую губ.; женатъ и имѣетъ дѣтей . . . . . 99.

147. **Андрей Ивановичъ**, отъ 2-го брака; род. 16 янв. 1848 г. въ с. Кустичахъ; окончилъ курсъ Кіевской первой гимназіи; служилъ л.-гв. въ Кирасирскомъ Его Величества полку, а затѣмъ въ 16 Нижегородскомъ драгунскомъ; въ 1875 г. вышелъ въ отставку; почетный членъ Россійскаго Общества сельскохозяйственнаго птицеводства, почетный членъ Стародубовскаго Общества сельскаго хозяйства и животноводства; членъ Губернскаго Сельскохозяйственнаго экономическаго Совѣта, предсѣдатель Стародубскаго отдѣла Россійск. Общества сельскохозяйственнаго птицеводства (1908) . . . . . 99.

Ж. (съ 22 іюл. 1890 г.) **Александра Александровна Михайловская**, род. въ с. Найтоповичахъ, Стародуб. у.; † 1 авг. 1892 г., погребена въ с. Найтоповичахъ; дочь губ. секретаря.

148. **Михаилъ Ивановичъ старшій**, † молодымъ . . . . . 99.
149. **Николай Ивановичъ**, † молодымъ . . . . . 99.
150. **Михаилъ Ивановичъ младшій**, † молодымъ . . . . . 99.
— **Евдокія Ивановна**, отъ 1-го брака . . . . . 99.

За (съ 1864 г.) **Николаемъ Григорьевичемъ Борщовымъ**, членомъ Стародубовскаго Окружнаго Суда.

IX.

151. **Парменъ Парменовичъ**, род. 1906 г. . . . . 103.
152. **Владиміръ Парменовичъ**, род. 10 февр. 1908 г. въ Петербургѣ . . . . . 103.
153. **Михаилъ Парменовичъ**, род. 14 іюн. 1909 года въ Петербургѣ . . . . . 103.
154. **Николай Николаевичъ**, род. 31 авг. 1901 г. . . . . 104.
155. **Владиміръ Николаевичъ**, † младенцемъ . . . . . 104.
156. **Петръ Николаевичъ**, род. 17 дек. 1905 г. . . . . 104.
157. **Николай Яковлевичъ**, род. 27 мар. 1837 г. въ с. Шабалиновѣ, Сосницкаго у.; воспріемники: штабсъ-капитанъ Матвѣй Михайловичъ Марковичъ (№ 79) и вдова колл. секретаря Ульяна Петровна Марковичъ (жена № 80); помѣщикъ Бѣловѣжскаго хутора, Конотопскаго у. . . . . 111.

Ж. **Александра Ивановна Товстолѣсъ**, род. 1850, дочь дѣйств. стат. совѣтника *).

158. **Галактіонъ Петровичъ**, род. 1841 † до 1901 . . . . . 112.
— **Прасковья Петровна**, род. 1839 . . . . . 112.
— **Ольга Петровна**, род. 1841 . . . . . 112.
159. **Владиміръ Григорьевичъ**, род. 15 дек. 1847 г. въ с. Шабалиновѣ; воспріемникъ сынъ колл. ассесора Василій Ивановичъ Соломка . . . . . 113.

Ж. **Александра Николаевна Товстолѣсъ**, дочь Николая Ивановича Товстолѣса.

160. **Константинъ Григорьевичъ**, род. 1855; упоминается въ 1894 г. . . . . 113.
161. **Николай Григорьевичъ**, род. 24 мая 1853 г. въ с. Шабалиновѣ; воспріемникъ подпоручикъ Николай Петровичъ Воейковъ . . . . . 113.

---

*) Сообщеніе М. В. Кочубея.

162. **Александръ Аполлоновичъ** . . . . . 119.
— **Марія Аполлоновна** . . . . . 119.
— **Манефа Аполлоновна** . . . . . 119.
За . . . . . **Писемскимъ.**

163. **Николай Модестовичъ,** нотаріусъ въ Одессѣ . . . . . 120.
Ж. . . . . **Никифорова.**
— **Вѣра Модестовна** . . . . . 120.
За . . . . . **Каминскимъ.**

164. **Дмитрій Васильевичъ,** род. 24 окт. 1849 года въ Полтавѣ; воспріемница дочь статск. совѣтника Елисавета Францевна де-Олива; состоялъ студентомъ въ Импер. Новороссійскомъ Университетѣ, но полнаго курса наукъ не окончилъ; съ 1871 г. въ службѣ по Министерству Юстиціи; съ 1894 г.—мировой судья въ Варшавѣ; литераторъ. . . . . 121.

Ж. **Елена Ивановна Арандаренко,** въ 1-мъ бракѣ была за барономъ . . . . . **Таубе.**

165. **Андрей Васильевичъ,** род. 1 дек. 1858 г. въ приходѣ с. Локотокъ, Глуховскаго у. . . . . 121.

166. **Василій Васильевичъ,** род. 1 мар. 1865 г. (послѣ † отца) въ Вологдѣ; помощникъ лѣсничаго въ Терской области . . . . 121.
— **Елена Васильевна** . . . . . 121.
За . . . . . **Солодкимъ.**
— **Варвара Васильевна,** род. 20 дек. 1850 г. . . . . 121.
За . . . . . **Гораинымъ.**
— **Марія Васильевна,** род. 8 окт. 1852 г. . . . . 121.
За . . . . . **Бржозовскимъ.**
— **Софія Васильевна,** род. 27 апр. 1854 г. . . . . 121.
— **Антонина Васильевна,** род. 10 іюн. 1855 г. . . . . 121.
— **Елисавета Васильевна,** род. 18 нояб. 1856 г. . . . . 121.
За . . . . . **Калюжнымъ.**

167. **Богданъ Аѳанасьевичъ,** род. 185 . г., кандидатъ физико-математическихъ наукъ (1891); литераторъ (1907) . . . . . 122.

168. **Владиміръ Митрофановичъ** . . . . . 125.

169. **Сергѣй Митрофановичъ,** род. 24 мая 1874 г. . . . . 125.
— **Надежда Митрофановна,** род. 6 іюл. 1876 г. . . . . 125.

170. **Иванъ Петровичъ,** род. 16 авг. 1887 г. . . . . 129.

171. **Андрей Петровичъ,** род. 1892 г. . . . . 129.
— **Любовь Петровна,** род. 1885 . . . . . 129.
— **Елена Петровна,** род. 1886 . . . . . 129.
— **Юлія Петровна,** род. 4 окт. 1894 г. . . . . 129.

172. **Николай Андреевичъ,** род. 25 авг. 1860 г.; титулярный совѣтникъ (1892); владѣлецъ им. Кобрино (618 дес. земли), Царскосельскаго у. (1907) . . . . . 137.

Ж. (съ 27 мар. 1886 г.) **Любовь Николаевна Кармалина.**

173. **Дмитрій Андреевичъ,** род. 1863 г.; воспитывался въ Пажескомъ Е. И. В. Корпусѣ, откуда выпущенъ въ 1884 г. подпоручикомъ въ 37 артиллер. бригаду; съ 1880 г.—въ службѣ; съ 1889—въ вѣдомствѣ Министерства Юстиціи; поручикъ (1892); титулярный совѣтникъ, мировой судья С.-Петербургскаго столичнаго округа по выбору (1894); статскій совѣтникъ, членъ консультаціи при Министерствѣ Юстиціи и членъ С.-Петербургской Судебной Палаты (1907); владѣлецъ им. Пестровки, Стерлитамакскаго у., Уфимской губ. (1907) . . . . . 137.

Ж. **Александра Алексѣевна Груздева,** въ 1-мъ бракѣ была за . . . . . **Титовымъ.**

174. **Юрій (Георгій) Андреевичъ,** род. 11 іюл. 1867 г.; въ званіи камеръ-юнкера, надворный совѣтникъ, причисленъ къ Министерству торговли и промышленности, попечитель Импер. Человѣколюбиваго Общества (1907); владѣлецъ им. Малое Кобрино, Царскосельскаго у. (1907) . . . . . 137.

Ж. 1) **Марія Эдуардовна фонъ-Бергенъ;** извѣстная артистка Императ. русской оперы;

2) **Любовь Ипполитовна Марковичъ** (дочь № 142).

175. **Михаилъ Андреевичъ,** род. 20 мая 1870 † 24 мар. 1872 г. и погребенъ въ Петербургѣ, въ Александро-Невской лаврѣ . . 137.

176. **Михаилъ Александровичъ,** род. 22 іюн. 1861 г. . . . . 138.

177. **Илья Александровичъ,** род. 20 іюля 1866 г.; † 1887; холостъ . . . . . 138.

178. **Александръ Александровичъ,** род. 8 іюл. 1869 . . . . . 138.

179. **Николай Александровичъ,** род. 21 мая 1871 . . . . . 138.

— **Ульяна Александровна,** род. 15 іюл. 1868 . . . . . 138.

За . . . . . **Смирновымъ,** товарищемъ прокурора, прапорщикомъ запаса, убитымъ въ Японскую войну.

180. **Владиміръ Михайловичъ,** окончилъ курсъ Импер. С.-Петербургскаго университета; 18 авг. 1899 г.—причисленъ къ Министерству внутреннихъ дѣлъ; управляющій Государств. сберегательной кассой и дѣлопроизводитель общества защиты дѣтей (1907) . . . . . 140.

Ж. **Марія Васильевна** . . . . . .

— **Любовь Михаиловна** (1907) . . . . . 140.

181. **Николай Николаевичъ**, род. 9 февр. 1870 г.; предсѣдатель Прилукск. уѣздн. Земской Управы; у него съ братомъ **Борисомъ** Прилукскаго у. въ с. Туровкѣ 732 десят. земли (1903) . . . . 141.

Ж. **Любовь Николаевна Авилова.**

182. **Борисъ Николаевичъ**, род. 20 окт. 1874 г . . . . . 141.

— **Ольга Николаевна** . . . . . 141.

За **Константиномъ Аркадьевичемъ Требинскимъ.**

183. **Василій Ипполитовичъ**, род. 26 февр. 1869 г. . . . . 142.

184. **Борисъ Ипполитовичъ**, род. 20 янв. 1875 г. . . . . 142.

Ж. (съ 15 янв. 1903 г. въ Кіевѣ) **Вѣра Ивановна Иваненко**, род. въ Одессѣ 10 апр. 1879 г., дочь колл. ассесора.

185. **Петръ Ипполитовичъ**, род. 15 дек. 1879 г.; † 1 февр. 1898 г. (самоубійца) . . . . . 142.

— **Наталія Ипполитовна**, род. 26 авг. 1870 г.; † 31 авг. 1907 г. въ Гатчинѣ, погребена въ Петербургѣ, въ Новодѣвичьемъ монастырѣ . . . . . 142.

За: 1) **Владиміромъ Николаевичемъ Остроградскимъ**, ротмистромъ (въ разводѣ); 2) . . . . . **Знаменовскимъ**, подполковникомъ (1907).

— **Анастасія Ипполитовна**, род. 21 янв. 1873 г. . . . . 142.

За: 1) **Михаиломъ Максимовичемъ Кленчъ**, корнетомъ; 2) **Александромъ Михайловичемъ Пущинымъ**, прапорщикомъ.

— **Любовь Ипполитовна**, род. 22 сент. 1877 г. . . . . 142.

За **Юріемъ Андреевичемъ Марковичемъ** (№ 174); его 2-я жена.

— **Екатерина Ипполитовна**, род. 17 нояб. 1878 г. . . . . 142.

— **Ольга Васильевна** . . . . . 143.

За **Софоніемъ Дмитріевичемъ Томачинскимъ**, врачемъ.

186. **Константинъ Ипполитовичъ**, род. 22 мая 1867 года въ с. Ивахникахъ, Лохвицкаго у.; воспріемники: штабсъ-капитанъ Константинъ Ивановичъ Иваненко и дворянка Варвара Васильевна Киселевская; † 1896 . . . . . 144.

Ж. **Анна Николаевна Добророльская**, дочь маіора.

187. **Иванъ Петровичъ** . . . . . 145.

— **Наталія Петровна**, род. 1884 г. . . . . 145.

За (съ 10 нояб. 1907 г. въ Петербургѣ) **Викторомъ Алексѣевичемъ Мозголевскимъ.**

188. **Иванъ Андреевичъ**, род. 8 мая 1891 г. . . . . 147.

X.

189. **Яковъ Николаевичъ**, род. 28 іюн. 1872 г. въ с. Бѣлыхъ Вѣжахъ, Конотопскаго у. . . . . 157.

Ж. **Марія Ивановна Самойловичъ**, дочь врача Лицея кн. Безбородка *).

190. **Константинъ Николаевичъ**, род. 29 іюн. 1874 года въ Бѣлыхъ Вѣжахъ. . . . . 157.

191. **Николай Николаевичъ**, род. 12 апр. 1880 года въ Бѣлыхъ Вѣжахъ . . . . . 157.

192. **Петръ Николаевичъ**, род. 3 апр. 1882 г. въ Бѣлыхъ Вѣжахъ . . . . . 157.

— **Ольга Николаевна**, род. 27 іюн. 1876 г. въ Бѣлыхъ Вѣжахъ; воспріемница: Екатерина Ивановна Товстолѣсъ, дочь штабсъ-ротмистра помѣщика с. Плиски Ивана Ивановича Товстолѣса . 157.

— **Софья Николаевна**, род. 1 мая 1879 г. въ Бѣлыхъ Вѣжахъ. 157.

193. **Александръ Владиміровичъ**, род. 1 сент. 1869 г. въ с. Шабалиновѣ; воспріемники: Василій Ивановичъ Соломка и дворянка Евфросинія Яковлевна Соломкина; окончилъ Импер. С.-Петербургскій университетъ; 31 дек. 1896 г. въ службѣ; коллежскій секретарь, земскій начальникъ 4-го участка Новозыбковскаго у. (1898); титулярный совѣтникъ, причисленъ къ Министерству Внутреннихъ Дѣлъ (1899); земскій начальникъ 4-го участка Новозыбковскаго у. (1902); коллежскій ассесоръ, податной инспекторъ 14-го участка Петербурга, гласный Сосницкаго уѣзднаго земскаго собранія, почетный мировой судья (1907) . . . . . 159.

194. **Леонидъ Владиміровичъ**, род. 1877 . . . . . 159.

195. **Николай Владиміровичъ**, род. 1879 . . . . . 159.

196. **Ипполитъ Владиміровичъ**, род. 1888; упоминается въ 1907 году. . . . . 159.

— **Ольга Владиміровна**, род. 1875 . . . . . 159.

— **Вѣра Владиміровна**, род. 20 сент. 1880 г. . . . . 159.

За (съ 7 февр. 1911 г. въ Петербургѣ) **Георгіемъ Васильевичемъ Скоропадскимъ**, членомъ 3-ей Государственной Думы.

— **Любовь Владиміровна**, род. 1885 . . . . . 159.

197. **Михаилъ Константиновичъ**, род. 1883 . . . . . 160.

198. **Александръ Константиновичъ**, род. 1887 . . . . . 160.

199. **Левъ Дмитріевичъ**, род. 28 февр. 1881 . . . . . 164.

— **Лидія Дмитріевна**, род. 19 мар. 1886 . . . . . 164.

200. . . . . **Богдановичъ**. . . . . 167.

201. **Андрей Николаевичъ**, род. 12 мар. 1887 г. въ Петербургѣ. 172.

202. **Дмитрій Николаевичъ**, род. 4 окт. 1888 г. въ Петербургѣ. 172.

---

*) Сообщеніе М. В. Кочубея.

203. **Борисъ Николаевичъ**, род. 7 іюн. 1896 г. въ Кобринѣ, Царскосельскаго у. † 1 мая 1903 г. и погребенъ въ Александро-Невской лаврѣ въ Петербургѣ . . . . . 172.

— **Надежда Николаевна**, род. 6 окт. 1890 г. въ Петербургѣ. 172.

— **Тамара Николаевна**, род. 25 апр. 1893 г. въ Петербургѣ . 172.

— **Любовь Николаевна**, род. 21 мар. 1895 г. въ Петербургѣ. 172.

— **Марія Николаевна**, род. 18 сент. 1899 г. въ Петербургѣ . 172.

204. **Дмитрій Юрьевичъ**, отъ 1-го брака, род. 21 окт. 1891 г.; кадетъ 1-го Кадетскаго Корпуса (1907) . . . . . 174.

— **Ксенія Юрьевна**, отъ 1-го брака, род. 6 февр. 1892 г. . 174.

205. **Николай Николаевичъ**, род. 1902 † 1904 . . . . . 181.

206. **Борисъ Николаевичъ**, род. 1906 . . . . . 181.

207. **Юрій Николаевичъ**, род. 1907 . . . . . 181.

— **Наталія Николаевна**, род. 9 мар. 1896 г. . . . . 181.

— **Екатерина Николаевна**, род. 1900 . . . . . 181.

— **Ольга Николаевна**, род. 1904 . . . . . 181.

208. **Владиміръ Борисовичъ**, род. 30 дек. 1906 г. . . . . 184.

209. **Ипполитъ Борисовичъ**, род. 26 іюн. 1910 въ с. Васковцахъ, Прилуцкаго у. . . . . 184.

— **Татьяна Борисовна**, род. 2 мая 1905 г. . . . . 184.

Совершенно другого происхожденія слѣдующій родъ Марковичей.

I.

1. **Карпъ Марковичъ**, райца (1713) и бурмистръ (1730—1734) Черниговскаго магистрата; † до 1742 г.

Ж. **Пелагея Демьяновна** . . . . . , вдова въ 1742 г.

II.

2. **Иванъ Карповичъ**, войсковой канцеляристъ (1742); 9 марта 1761 г.—войсковой товарищъ; жилъ въ с. Сибережи (1781) . . . 1.

Ж. . . . . **Михайловна Мокріевичъ**, дочь Черниговскаго полкового есаула.

3. **Михаилъ Карповичъ**, упоминается въ 1772—1742 г.г.; значковый товарищъ Черниговскаго полка (1758); † до 1786 . . . . 1.

Ж. (1752) **Евдокія Ивановна Панкевичъ**, внучка Прилуцкаго полкового есаула Григорія Панкевича; 27 мая 1758 г. раздѣлилась съ

своей родной теткой Маѳоой Григорьевной Карпинской и получила: дворъ въ Прилукѣ, плецъ и комору тамъ-же, дер. Сезки и Буды, мельницу на р. Удаѣ подъ м. Журавкою и грунты въ с. Пироговкѣ и Колесникахъ . . . . . 1.

— **Татьяна Карповна**, упоминается въ 1798 г. . . . . 1.

За **Василіемъ Яковлевичемъ Ждановичемъ**, бунчуковымъ товарищемъ въ отставкѣ, род. около 1719 г.

III.

4. **Романъ Ивановичъ**, род. около 1747 г.; въ службѣ съ 7 янв. 1767 г. канцеляристомъ въ Черниговскомъ повѣтовомъ земскомъ Судѣ; по 10 апр. 1774 г.—коллежскій канцелярист въ Малороссійской Коллегіи; 29 іюн. 1778 г.—земскій писарь Черниговскаго повѣта; 8 окт. 1781 г.—стряпчій Черниговскаго губернскаго Магистрата; 27 іюн. 1782 г.—бунчуковый товарищъ; 20 дек. 1784 г.—стряпчій Черниговскаго верхняго земскаго суда; 28 февр. 1785 г.—коллежскій ассесоръ; 25 сент. 1791 года—ассесоръ Кіевской Гражданской Палаты; 31 дек. 1792 г.—надворный совѣтникъ; 25 мая 1794 г.—ассесоръ Строительной Экспедиціи Черниговской Казенной Палаты; 25 іюл. 1799 г.—Малороссійскій губернскій прокуроръ; то-же въ 1800 г.; 7 авг. 1799 г.—коллежскій совѣтникъ; за нимъ въ Черниговскомъ повѣтѣ м. п. 24 души (1800): жилъ въ с. Сибережи; † бездѣтнымъ . . . . . 2.

Ж. . . . . .

5. **Петръ Ивановичъ**, возный (1784) . . . . . 2.

6. **Николай Ивановичъ**, упоминается въ 1784 г. . . . . 2.

7. **Ѳедоръ Ивановичъ**, съ 1777 г. прапорщикъ при отставкѣ . 2.

— **Пелагея Ивановна** . . . . . 2.

За (съ 21 апр. 1781 г. въ с. Сибережи) **Иваномъ Семеновичемъ Речицкимъ**, род. около 1761 г., жителемъ г. Чернигова (за нимъ въ 1786 г. въ Черниговскомъ у. наслѣдственныхъ 29 обоего пола душъ).

— **Прасковья Ивановна**, дочь войскового товарища . . . . . 2.

За **Василіемъ Константиновичемъ**, род. около 1736 г., вознымъ въ отставкѣ (1786); за нимъ въ Черниговскомъ у. наслѣдственныхъ обоего пола 22 души (1786).

8. **Павелъ Михайловичъ**, упоминается въ 1786 г.; 20 янв. 1794 г. изъ прапорщиковъ—титулярный совѣтникъ при отставкѣ . . 3.

9. **Иванъ Михайловичъ**, упоминается въ 1786 г. . . . . 3.

IV.

10. **Гавріилъ Павловичъ,** род. 15 іюл. 1815; канцеляристъ (1837); губ. секретарь, секретарь Енотаевскаго Земскаго Суда (1847—1853). . . . . 8.

Ж. **Анна Акимовна** . . . . . .

V.

11. **Василій Гавриловичъ,** упоминается въ 1847 г. . . . . 10.

Матеріалами для составленія росписи рода Марковичей послужили, главнѣйшимъ образомъ, слѣдующіе источники: 1) А. И. Маркевичъ, „Марковичи“ („Кіевская Старина“ 1890 г., №№ 10 и 11); А. М. Лазаревскій, „Люди Старой Малороссіи. Марковичи“ („Кіевская Старина“ 1884 г., № 1); дѣла Архива Департамента Герольдіи Правит. Сената; росписи рода, составленныя П. Я. Дорошенкомъ и П. В. Новицкимъ; „Дневныя Записки Малороссійскаго подскарбія генеральнаго Якова Марковича“, М. 1859 (2 части) и Кіевъ 1893—1897 (изданіе доведено до 1734 года включительно).

Въ роспись не вошли:

1. **Федоръ М.**, ученикъ „фары“ Кіевской Академіи (1727).

2. **Яковъ М.,** съ 1783 г. въ службѣ въ гвардіи; 10 іюн. 1785 г.—сержантъ л.-гв. Измайловскаго полка; тоже въ 1789 г.

3. **Степанъ М.**, род. около 1761 г.; поручикъ (1786); за нимъ въ Роменскомъ у. обоего пола 194 души, холостъ (1786).

4. **Евдокія М.,** дочь бунчуковаго товарища. За **Иваномъ Степановичемъ Лутаевымъ,** род. около 1765 г., поручикомъ, помѣщикомъ Козелецкаго и Остерскаго у.у. (1786).

5. **Варвара Ивановна М.,** дочь колл. совѣтника. За **Семеномъ Яковлевичемъ Филоновичемъ,** губ. секретаремъ въ отставкѣ (1846), род. около 1790 г., жителемъ с. Обложокъ, Глуховскаго у., гдѣ у него м. 2, ж. 4 души (1836).

6. **Александръ Ивановичъ М.,** род. около 1829 г., за родителями въ Сосницкомъ у. м. п. 10 душъ и 80 дес. земли; въ 1846 году окончилъ курсъ Черниговской губернской гимназіи; въ службѣ

съ 30 окт. 1847 года въ Черниговскомъ Приказѣ Общественнаго Призрѣнія; 23 янв. 1852 г.—колл. регистраторъ; 25 янв. 1854 г.—губ. секретарь; 7 окт. 1855 года—помощникъ контролера; 8 іюня 1857 г.—утвержденъ засѣдателемъ Черниговскаго Совѣстнаго Суда и депутатомъ для раскладки земскихъ повинностей по Сосницкому у.; 13 февр. 1858 г.—выбылъ изъ засѣдателей по случаю упраздненія Совѣстнаго Суда; въ 1858 г. бездѣтенъ. Ж. (1858) **Александра Васильевна** . . . . . .

Существуетъ еще много родовъ Марковичей различнаго происхожденія.

Мартосы*).

I.

1. **Василій Мартосъ,** по семейному преданію происходилъ „изъ древняго польскаго шляхетства и вышелъ въ гор. Лохвицу, гдѣ, поживъ одинъ годъ, умре".

II.

2. **Мартынъ Васильевичъ (Мартосенко)**; упоминается на урядѣ въ Лохвицѣ (нояб. 1688); сотникъ Лохвицкій (между 1693 и 1698 г.г.); Лубенскій полковой судья (1698—1706); владѣлъ с. Позниками, Чорнуской сотни; † около 1708 г. . . . . 1.

Ж. . . . . , въ 1708 г. получила с. Гольцы, Чорнуской сотни (при вершинѣ р. Артополоти), взамѣнъ с. Позниковъ, отобранныхъ отъ нея и отданныхъ Михаилу Андреевичу Гамалѣѣ.

3. **Павелъ Васильевичъ (Мартосенко)**, жилъ на правой сторонѣ Днѣпра, откуда около 1674 г. перешелъ на лѣвый и поселился въ Лохвицѣ; съ 1674 г. въ службѣ козакомъ; упоминается на урядѣ въ Лохвицѣ (нояб. 1688 г.); подписалъ въ числѣ другихъ духовное завѣщаніе Григорія Михайловича Гамалѣи (1694); сотникъ Лохвицкій (апр. 1699—1708, 1710—1712); былъ замѣщанъ въ дѣлѣ Мазепы (1708) и сидѣлъ „за карауломъ" (авг. 1709); значный полку Лубенскаго товарищъ (1709); Лубенскій полковой обозный (1712—1737); подписалъ Коломацкія челобитныя П. Полуботка (1723); 7 окт. 1727 г. назначенъ наказнымъ Лубенскимъ полковникомъ впредь до опредѣленія на этотъ урядъ „совершеннаго" на мѣсто отставленнаго Андрея Марковича; на этомъ урядѣ былъ до

---

*) О нихъ см. мои „Очерки по исторіи Лохвицкой, Сенчанской, Чорнуской, Куренской и Варвинской сотенъ, вошедшихъ въ составъ Лохвицкаго уѣзда", Кіевъ, 1906, стр. 65—103. Значительное количество данныхъ для составленія этой росписи доставилъ А. А. Сиверсъ.

лѣта 1730 г. и въ 1736 г. во время Крымскаго похода, откуда по старости уволенъ домой графомъ Минихомъ отъ Бѣлозерки; 3 февр. 1737 г., по указу Генеральной Войсковой Канцеляріи, уволенъ вовсе отъ службы, которая исчислена въ этомъ указѣ въ 62 года; получилъ отъ гетмана Мазепы во владѣніе с. Бриси въ Лохвицкой сотнѣ и купленный млинъ на р. Артополоти подъ с. Токарями; 21 мар. 1709 г. получилъ универсалъ Скоропадскаго на с. Бриси и млинъ подъ с. Токарями; 29 авг. 1710 г. получилъ универсалъ Скоропадскаго на войсковую часть доходовъ съ млина на р. Сулѣ подъ с. Скоробогатками; въ окт. 1712 г. получилъ универсалъ Лубенскаго полковника Василія Савича, подтверждающій жителямъ с. Скоробогатокъ отдавать „належитое въ потребахъ послушенство“ Мартосу „по давной обиклости“, хотя онъ и „отдаленъ“ отъ сотничьяго уряда; въ сент. 1714 г. получилъ подтвердительный универсалъ Лубенскаго полковника Андрея Марковича на с. Скоробогатки; 5 окт. 1728 г. получилъ подтвердительный универсалъ гетмана Апостола на с. Скоробогатки, Бриси, млинъ на р. Сулѣ и млинъ въ долинѣ р. Артополоти подъ с. Токарями; у него въ с. Брисяхъ посполитыхъ грунтовыхъ 7, тяглыхъ 9, бовкунниковъ убогихъ 6, убогихъ бобылей пѣшихъ 11, въ с. Скоробогаткахъ посполитыхъ грунтовыхъ 4, бовкунниковъ убогихъ 5, бобылей убогихъ пѣшихъ 18, всего 60 дворовъ (1721); у него въ с. Скоробогаткахъ 9, с. Слободкѣ 11 и с. Брисяхъ 14 дворовъ (1740); у него въ с. Брисяхъ 39 и Слободкѣ 9 дворовъ (1745); жилъ въ Лохвицѣ (1740—1745); въ іюлѣ 1741 г., „будучи при старости лѣтъ весма знятъ слабостію здоровя и познаючи себе ближша бить к смерти, нежели къ продолженію живота“, составилъ духовное завѣщаніе, завѣщавъ похоронить себя „въ соборной Лохвицкой Рождества Пресвятыя Богородицы церкви, въ склепу, гдѣ и жены его первой **Маріи** тѣло погребенію предано“; 14 февр. 1745 г. составилъ дополненія къ первому завѣщанію; поселилъ на купленныхъ грунтахъ слободку Артолопотскую; † 1745 въ Лохвицѣ . . . . . 1.

Ж. 1) **Марія** . . . . . , погребена въ соборной Лохвицкой церкви.

2) (съ 28 іюл. 1724 г.) **Ирина Ѳедоровна Хоруженко,** дочь Лубенскаго полкового хоружаго **Ѳедора Ярмоленка** (1698—1703); въ 1-мъ бракѣ была за **Яковомъ Леонтьевичемъ Кичкаровскимъ,** Пирятинскимъ городовымъ атаманомъ (1717—1719); по завѣщанію мужа 1741 г. получила леваду за Лохвицею, прозываемую Николишину, хату въ дворѣ сына **Михаила** и третью часть доходовъ съ млина въ с. Скоробогаткахъ.

III.

4. **Иванъ Мартыновичъ,** значковый товарищъ Лубенскаго полка; „стряпчій вотчинъ генералъ-фельдмаршала графа Миниха“ (1740); жилъ въ с. Скоробогаткахъ (1740); † до 1750 . . . . . 2.

Ж. . . . . .

5. **Семенъ Павловичъ,** † до 1741 г., бездѣтнымъ . . . . . 3.

6. **Василій Павловичъ,** коммиссаръ при генералѣ Вейсбахѣ (около 1740-хъ годовъ); значковый товарищъ, житель с. Ивахниковъ, Лохвицкой сотни (1745); въ 1722 г. вмѣстѣ съ своякомъ своимъ Иваномъ Себастіановичемъ жаловался на троебрачную жену своего тестя Андрея Михайловича Жуковскаго, судьи полкового Лубенскаго,—Ульяну Тернавіотовну въ томъ, что она ничего имъ не даетъ изъ приданаго матери ихъ женъ—„Губаровни“; † до 1741 . . . . . 3.

Ж. (1722) **Екатерина Андреевна Жуковская,** дочь Лубенскаго полкового судьи (1714—1719).

7. **Михаилъ Павловичъ,** 2 янв. 1739 г. получилъ универсалъ на чинъ бунчуковаго товарища; въ Хотинскомъ походѣ 1741 г., по указу Генеральной Войсковой Канцеляріи, былъ главнымъ командиромъ надъ Лубенскимъ, Миргородскимъ, Полтавскимъ и Переяславскимъ полками, стоявшими на Украинской линіи; въ 1740 г. „во всемъ полку Гадяцкомъ имѣлъ надсмотрѣніе въ починкѣ городовъ“ и въ другихъ находился нарядахъ; 22 апр. 1757 г. уволенъ за старостью отъ всѣхъ службъ; по завѣщанію отца 1741 г. получилъ дворъ отцовскій въ Лохвицѣ со всѣмъ строеніемъ и дворищемъ покойнаго своего брата Семена, хаты и подварки въ Перекопѣ (часть г. Лохвицы) и за Сулицею, на рынкѣ Лохвицкомъ—коморы шинковыя, млинъ Великій въ Скоробогаткахъ, 200 рублей „готовихъ денегъ“, хуторъ за Пѣсками со всѣми угодьями и „ланъ въ Засулицкой руцѣ“; по завѣщанію отца 1745 г. получилъ часть дворовъ въ Брисяхъ и Скоробогаткахъ; ѣздилъ дважды въ Москву, „челобитствуючи“; бунчуковый товарищъ, жилъ въ Янишпольской сотнѣ въ „глубокой старости“ (1773); его духовное завѣщаніе—10 янв. 1773 . . . . . 3.

Ж. **Евдокія Антоновна Троцина,** дочь сотника Сребрянскаго; по завѣщанію мужа получила съ дочерью Анной с. Скоробогатки и хут. Стрижевщину; за нею въ с. Брисяхъ м. п. 120, ж. п. 118, хут. Семеновщинѣ м. п. 20, ж. п. 24, въ с. Скоробогаткахъ м. п. 133, ж. п. 139, с. Пискахъ м. п. 7, ж. п. 3, хут. Стрижевщинѣ м. п. 26, ж. п. 25 душъ (1782).

— **Прасковія Павловна**, по завѣщанію мужа 3 апр. 1710 г. получила дворъ въ Лохвицѣ, хуторъ на р. Артополоти, млинъ на р. Сулѣ подъ с. Скоробогатками, различные грунты и движимость . 3.

За: 1) **Кузьмою Григорьевичемъ Куличенкомъ**, жителемъ Лохвицкимъ, † до 1714 г., бездѣтнымъ.

2) (1714) . . . . . .

— . . . . . **Павловна**.

За **Григоріемъ Ивановичемъ Рогачевскимъ**, Лохвицкимъ протопопомъ (1734—1743).

— **Пелагея Павловна**, по завѣщанію отца 1741 г. получила „100 червонихъ и 200 рублей готовихъ“ . . . . . 3.

— **Марія Павловна**, по завѣщанію отца 1741 г. получила „100 червонихъ и 100 рублей“, да млинъ Токаровскій съ грунтами и лѣскомъ подъ с. Васильками . . . . . 3.

IV.

8. **Василій Ивановичъ**, въ службѣ съ 1731 г. значковымъ товарищемъ Лубенскаго полка; то-же въ 1750 г. . . . . 4.

9. **Яковъ Ивановичъ**, род. около 1711 г.; въ службѣ съ 1732 г. значковымъ товарищемъ Лубенскаго полка; былъ въ Крымскихъ походахъ; съ 1761 г.—войсковой товарищъ; въ 1775 г. уволенъ отъ службы; войсковой товарищъ въ отставкѣ (1786); 20 сентября 1783 г. сгорѣлъ его домъ въ с. Ивахникахъ; за нимъ Лохвицкаго у. въ с. Ивахникахъ м. п. 40, ж. п. 32 души (1783); живъ въ 1786 г., † до 1790 . . . . . 4.

Ж. **Домникія** . . . . . , дочь значковаго товарища.

10. **Иванъ Васильевичъ**, въ службѣ съ 1736 г. при дѣдѣ въ Крымскомъ походѣ; 17 дек. 1745 г.—бунчуковый товарищъ; по завѣщанію дѣда 1741 г. получилъ дворъ въ Лохвицѣ, слободку Артополотскую, поселенную дѣдомъ, млинъ въ Скоробогаткахъ и другіе мелкіе грунты 200 рублей готовыхъ денегъ; по завѣщанію дѣда 1745 г. получилъ въ с. Брисяхъ 20 дворовъ; † до 1782. 6.

Ж. . . . . .

— **Ксенія Васильевна** . . . . . 6.

За **Іосифомъ Масломъ**, сотникомъ Сребрянскимъ (1755—1774), коллежскимъ ассесоромъ (1786), род. около 1711 г.

11. **Ѳедоръ Михайловичъ**, род. около 1740 г.; въ службѣ съ 1760 года при дѣлахъ Генеральной Войсковой Канцеляріи; съ 1761 г.—войсковой канцелярист; съ 13 января 1763 г.—въ Генеральномъ Судѣ; 20 янв. 1766 г.—уволенъ; войсковой канцелярист въ отставкѣ (1786—1795); по завѣщанію отца 1773 г. лишенъ на-

слѣдства за то, что жилъ не въ „страсѣ Божіемъ“, а лишь „упражнялся“ въ „ученіи нѣкоторомъ аптекарскомъ (съ чего и ползи нѣкому нѣтъ)“ и поступалъ во всемъ „атеически“ *); за нимъ съ братомъ Иваномъ въ Лохвицкомъ у. обоего пола 648 душъ (1786); за нимъ однимъ въ с. Скоробогатькахъ м. п. 47, ж. п. 42 души (1795); холостъ въ 1786 г.; † до 1798, бездѣтнымъ . 7.

12. **Иванъ Михайловичъ**, род. около 1742 г.; не служилъ, ибо съ малолѣтства „былъ искалѣченъ невидѣніемъ на оба глаза“; по завѣщанію отца 1773 г. получилъ хут. Семеновскій, дворъ въ Лохвицѣ, съ матерью и сестрой **Анной** получилъ млинъ на р. Сулѣ и пополамъ съ сестрою **Анною**—с. Бриси; за нимъ, доставшихся ему вмѣстѣ съ поручикомъ Василіемъ Михайловичемъ Юрьевымъ-Пиковцемъ послѣ † брата Ѳедора—Лохвицкаго у. въ с. Скоробогаткахъ (гдѣ и жилъ) 113, с. Брисяхъ 86 и хут. Стрижевщинѣ 54 души, да за нимъ однимъ въ с. Скоробогаткахъ 20 душъ (1798); 10 авг. 1802 г. составилъ распредѣлительный записъ своимъ имѣніямъ; † до марта 1804 г. . . . . 7.

Ж. **Ксенія Трофимовна Данчичъ**, дочь сотеннаго Сребрянскаго атамана, впослѣдствіи—значковаго товарища; жива въ 1804 г.

— **Анна Михайловна**, по завѣщанію отца 1773 г. получила пополамъ съ братомъ **Иваномъ** с. Бриси и одна—дворъ въ Лохвицѣ и 1/3 мельницы на р. Сулѣ . . . . . 7.

За: 1) **Ѳедоромъ Іосифовичемъ Костенецкимъ**, сотникомъ Конотопскимъ (1750) † до 1773;

2) (1773) **Семеномъ Степановичемъ Родзянкой**, коллежскимъ ассесоромъ (1786), род. около 1721 г. † до 1800.

V.

13. **Андрей Яковлевичъ**, род. около 1754 г.; въ службѣ съ 1764 г.; коллежскій канцелярист при Генеральномъ Судѣ (1772); 24 апр. 1772 г.—полковой есаулъ Лубенскаго полка на мѣсто Родіона Рвачевскаго, уволеннаго за старостью; съ апр. 1774 по февр. 1775 г. находился при 2-ой арміи въ Перекопѣ; съ 15 апр. по 20 дек. 1775 г. былъ съ командою въ 600 человѣкъ козаковъ Лубенскаго, Миргородскаго и Гадяцкаго полковъ въ Кинбурнскомъ деташементѣ, гдѣ содержалъ посты отъ Кинбурна до Голой пристани; съ 1 іюля 1776 по 4 авг. 1777 г. былъ тамъ-же съ командою въ 400 козаковъ отъ Лубенскаго и Гадяцкаго полковъ; 10

*) О немъ см. указанные выше мои „Очерки“, стр. 88—92.

авг. 1781 г.—бунчуковый товарищъ съ оставленіемъ при прежней должности; 11 апр. 1785 г.—коллежскій ассесоръ; то-же въ 1795 г.; расправный судья въ г. Ромнахъ (1792); 18 мар. 1778 г. купилъ за 3,000 руб. у вдовы подкоморія Андрея Холодовича—Прасковьи Петровны, дочери умершаго бунчуковаго товарища Петра Орѣховскаго: въ Лубнахъ плецъ, три дворища, 4 двора, коморное мѣсто, кузницу съ плецомъ, дворище подъ Лубнами въ уроч. Муровицѣ, нѣсколько нивъ подъ Лубнами, нѣсколько лѣсовъ тамъже, въ с. Кононовкѣ 5 хатъ подсосѣдковъ, въ с. Засульи пріѣзжій дворъ и 29 пахотныхъ нивъ, 4 нивы въ уроч. Сухой Соляницѣ у Засулья, въ с. Вовчкѣ 2 хаты подсосѣдковъ, хут. Соляницкій съ мельницею и 8 хатами подсосѣдковъ и другіе мелкіе грунты; за нимъ въ с. Ивахникахъ м. п. 24, ж. п. 25 душъ (1782); въ Лохвицкомъ у. обоего пола 195 душъ (1786); въ хут. Романахъ м. п. 12, ж. п. 22 души (1795) . . . . . 9.

Ж. **Елисавета Семеновна Уманецъ**, род. около 1758 г., дочь надворнаго совѣтника.

— **Елена Яковлевна**, жива въ 1790 г. . . . . 9.

За (1790) **Степаномъ Яковлевичемъ Жуковскимъ** *), род. около 1734 года, сотникомъ въ отставкѣ, помѣщикомъ Глинскаго у. (1784).

— **Наталія Яковлевна** . . . . . 9.

За **Василіемъ Богдановскимъ**, бунчуковымъ товарищемъ (1783).

— **Анна Яковлевна**, род. около 1756 г. † 16 окт. 1827 г. . . . 9.

За (съ 1782 г.) **Андреемъ Ивановичемъ Новицкимъ**, войсковымъ товарищемъ, род. около 1742 г. † 1807; его 2-я жена.

— **Марія Яковлевна** . . . . . 9.

За **Дмитріемъ Климентьевичемъ Пѣщанскимъ**, Лубенскимъ полковымъ есауломъ (1774), секундъ-маіоромъ (1786), род. около 1735.

— **Устина Яковлевна**, род. около 1769 г.; дѣвица въ 1786 г. . 9.

14. **Григорій Ивановичъ**, въ службѣ съ 1758 г. при дѣлахъ Генеральной Войсковой Канцеляріи, Генеральной Счетной Коммиссіи и Генеральномъ Судѣ; съ 1765 года—земскій писарь Роменскаго повѣта; 16 мая 1768 г.—войсковой товарищъ; 26 іюн. 1779 г.—полковой писарь; то-же въ 1782 г.; за нимъ въ с. Брисяхъ м. п. 22, ж. п. 39 душъ (1782); † до 1784; за его наслѣдниками въ с. Ригахъ м. п. 16, ж. п. 17 душъ (1795) . . . . . 10.

Ж. . . . . .

---

*) А. М. Ю., Роменск. у. суда, кн. № 54.

15. **Яковъ Ивановичъ старшій,** род. около 1748 г.; прапорщикъ (1772); 1 янв. 1773 г.—поручикъ; то-же въ 1786 г.; за нимъ въ с. Брисяхъ м. п. 8, ж. п. 12 душъ (1782); въ Лохвицкомъ у. обоего пола 61 душа (1786) *) . . . . . 10.

Ж. **Анна Ивановна Корнѣевичъ,** дочь сотника Янишпольскаго.

16. **Аѳанасій Ивановичъ,** род. около 1754 г.; въ службѣ съ 25 авг. 1771 г.; 25 дек. 1776 г.—прапорщикъ; былъ въ 1775 году въ Турецкомъ походѣ и въ Сѣчи, въ 1776—1779 г.г.—на Кубани; служилъ въ Славянскомъ гусарскомъ полку; 29 нояб. 1782 года—подпоручикъ при отставкѣ по болѣзни; то-же въ 1786 г.; за нимъ черкасъ 51 м. п. душа (1781); въ хут. Рогачевскомъ м. п. 2, ж. п. 1 душа (1782); съ братомъ Павломъ въ Лохвицкомъ у. обоего пола 97 душъ (1786) . . . . . 10.

Ж. **Маѳа . . . . . Ляшенко,** дочь сотника.

17. **Павелъ Ивановичъ,** род. около 1756 г.; въ службѣ съ 1762 г. въ Малороссійскомъ полку; съ 1765 г.—солдатъ л.-гв. Измайловскаго полка; 22 окт. 1769 г.—арміи прапорщикъ при отставкѣ по болѣзни съ отпускомъ въ домъ его въ с. Скоробогатки, Янишпольской сотни; то-же въ 1795 г.; за нимъ въ с. Брисяхъ м. п. 6, ж. п. 6 душъ (1782); въ хут. Стрижевщинѣ м. п. 4, ж. п. 4, с. Брисяхъ м. п. 8, ж. п. 8, хут. Семеновщинѣ ж. п. 3, с. Ригахъ м. п. 8, ж. п. 7 душъ (1795); въ 1786 г. бездѣтенъ; † до 1816 . . . 10.

Ж. **Варвара Петровна Чарнѣцкая,** дочь войскового товарища.

18. **Иванъ Ивановичъ старшій,** род. около 1760 г.; коллежскій канцеляристъ въ отставкѣ (1782—1795); за нимъ въ с. Скоробогатькахъ м. п. 37, ж. п. 49 душъ (1782); за нимъ съ братьями Василіемъ, Иваномъ и Яковомъ въ Лохвицкомъ у. 427 душъ обоего пола (1786); въ с. Скоробогатькахъ м. п. 15, ж. п. 18 душъ (1795); въ с. Брисяхъ м. п. 21, хут. Стрижевщинѣ 5, Скоробогатькахъ 20 душъ (1811); въ с. Брисяхъ м. п. 12, ж. п. 9, с. Скоробогатькахъ м. п. 22, ж. п. 25, сл. Артополотской м. п. 32, ж. п. 37 душъ (1816) . . . . . 10.

Ж. **Пелагея Ивановна Гамалѣя,** дочь войскового канцеляриста.

19. **Василій Ивановичъ,** род. около 1766 г.; въ службѣ съ 27 апр. 1784 г. сержантомъ; былъ въ походѣ въ Польшѣ; 12 апрѣля 1787 г.—прапорщикъ при отставкѣ; служилъ въ Ряжскомъ пѣх. полку; прапорщикъ (1795—1823); за нимъ м. п. 156 душъ (1787);

---

*) Не онъ-ли: Яковъ Мартосъ, дворянскій засѣдатель Лохвицкаго нижняго земскаго суда (1784).

за нимъ въ с. Скоробогатькахъ м. п. 5, ж. п. 1 душа, въ хут. Василевскомъ м. п. 10, ж. п. 9 душъ (1795); за нимъ въ с. Брисяхъ м. п. 16, ж. п. 16, х. Артополотскомъ м. п. 45, ж. п. 43 души (1816); живъ въ 1823 г.; † до 1828; за его наслѣдниками въ сл. Артополотской 1 душа (1835) . . . . . 10.

Ж. **Анна** . . . . . .

20. **Иванъ Ивановичъ младшій**, род. около 1767 года; сержантъ (1786) . . . . . 10.

21. **Яковъ Ивановичъ младшій**, род. около 1768 года; сержантъ (1786) . . . . . 10.

22. **Иванъ Ивановичъ**, род. около 1769; службу началъ въ Черниговской Казенной Палатѣ; 4 авг. 1784 г.—коллежскій канцелярист; 22 нояб. 1791 г.—капралъ л.-гв. Семеновскаго полка; 1 янв. 1793 г.—арміи прапорщикъ съ опредѣленіемъ въ Оренбургскій Корпусъ; 1 января 1807 г.—сотенный начальникъ въ Полтавской милиціи; 20 апр. 1807 г.—квартермистръ 2-го баталіона 3 бригады; 1 іюл. 1807 г.—бригадный аудиторъ; 26 дек. 1807 г.—экзекуторъ и архиваріусъ; 13 мар. 1808 г.—поручикъ; съ 2 февраля 1807 г. по 18 авг. 1811 г.—земскій подсудокъ Лохвицкаго повѣтоваго земскаго суда; съ 28 апр. 1814 г.—вновь избранъ въ туже должность и былъ въ ней до 31 авг. того-же года, „до самаго изнеможенья здоровья его обложною болѣзнью“; въ 1804 году былъ смотрителемъ для истребленія саранчи въ Лохвицкомъ у., что дѣлалъ изобрѣтенными имъ самимъ средствами; за проектъ удобнѣйшихъ способовъ истребленія саранчи получилъ 22 мая 1816 г. большую серебряную медаль отъ Имп. Вольно-Экономическаго Общества; за нимъ въ с. Пѣскахъ м. п. 3, ж. п. 3, с. Брисяхъ м. п. 10, ж. п. 10, с. Скоробогаткахъ м. п. 5, ж. п. 8 душъ (1795); въ с. Брисяхъ 18, с. Великихъ Пѣскахъ 4, хут. Священномъ 8 м. п. душъ (1811); 2 мар. 1804 г. дѣлился имѣніями съ братьями; за нимъ въ с. Скоробогаткахъ и Брисяхъ м. п. 17 душъ (1816); свое имѣніе: Лохвицкаго у. хут. Священный съ мельницею, м. п. 39 и ж. п. 55 душъ въ с. Скоробогаткахъ, Брисяхъ и Священномъ и 300 дес. земли уступилъ своему единственному сыну **Александру** 18 февр. 1822 г. . . . . 12.

Ж. **Анна Петровна** . . . . . , за нею въ сл. Артополотской 1 душа (1835).

23. **Василій Ивановичъ**, род. около 1770—1772 г.; губернскій канцелярист (1795—1816); за нимъ въ с. Брисяхъ м. п. 12, ж. п. 12, хут. Семеновщинѣ м. п. 8, ж. п. 7 душъ (1795); въ с. Брисяхъ м. п. 42, ж. п. 39 душъ (1816); 28 апр. 1822 г. свое имѣніе:

въ с. Брисяхъ и хут. Стрижевщинѣ м. п. 46, ж. п. 41 душу и 500 дес. земли уступилъ своей женѣ . . . . . 12.

Ж. **Марія Григоріевна** . . . . .

24. **Павелъ Ивановичъ**, род. около 1774—1776 г.; не служилъ; за нимъ въ с. Скоробогаткахъ м. п. 17, ж. п. 21, с. Брисяхъ м. п. 21, ж. п. 13, хут. Стрижевщинѣ м. п. 3, ж. п. 7 душъ (1816); † вѣроятно, въ дек. 1828 г. . . . . 12.

Ж. **Пелагея** . . . . .

— **Марѳа Ивановна**, род. около 1782 г.; дѣвица въ 1798 г. . 12.

— **Анна Ивановна**, род. около 1785 г.; † до 1798 г. . . . . 12.

— **Ульяна Ивановна** . . . . . 12?

За **Михаиломъ Ивановичемъ Кутневскимъ**, бунчуковымъ товарищемъ (1781), потомъ маіоромъ; его 2-я жена.

VI.

25. **Иванъ Андреевичъ**, род. около 1772 г.; прапорщикъ (1811); поручикъ, судья Лохвицкаго повѣтоваго суда (1818); за нимъ въ хут. Артополотскомъ м. п. 27 душъ (1811), въ с. Ивахникахъ м. п. 40, ж. п. 48, хут. Артополотскомъ м. п. 23, ж. п. 22 души (1816) . . . . . 13.

Ж. 1) (съ 17 сент. 1791 г. въ с. Козлѣ, Черниговскаго у.) **Марѳа Васильевна Колчицкая**, род. около 1773, дочь писаря Черниговскаго гродскаго суда *);

2) **Евдокія Алексѣевна** . . . . . , за нею въ с. Ивахникахъ 27, Млинахъ 3, хут. Артополотскомъ 22, Романихѣ 7 м. п. душъ (1835).

26. **Тимоѳей Андреевичъ**, род. около 1780 г.; коллежскій ассесоръ (1816—1850); хоружій Лохвицкаго повѣта (1818); за нимъ въ с. Ивахникахъ м. п. 48, ж. п. 51 (1816); с. Ивахникахъ 54, с. Млинахъ 3, хут. Романихѣ 24, Новоселицѣ 42 м. п. душъ (1835); въ Ивахникахъ 59, Романихѣ 35, Новоселицѣ 46 м. п. душъ (1850) . . . . . 13.

Ж. **Ольга Петровна** . . . . .

— **Маріанна Андреевна**, род. около 1785—1791 г.; жива въ 1837 г. . . . . 13.

За **Аполлономъ Максимовичемъ Значкомъ-Яворскимъ**, капитаномъ, род. 1762 † 1821.

---

*) Въ этотъ бракъ И. А. Мартосъ вступилъ безъ согласія своего отца, за что на него была наложена трехлѣтняя эпитимія, утвержденная рѣшеніемъ Синода отъ 20 янв. 1794 г. (Архивъ св. Синода).

— **Екатерина Андреевна** . . . . . 13?

За **Николаемъ Богдановичемъ Брежинскимъ**, колл. регистраторомъ, род. 1776 † до 1832.

27. **Елеазаръ Григорьевичъ**, род. около 1773 г.; коллежскій канцелярист (1795); губернскій секретарь (1811—1850); подсудокъ Лохвицкаго повѣтоваго суда (1818); за нимъ въ с. Брисяхъ м. п. 3, ж. п. 1 душа (1795); въ слоб. Артополотской м. п. 2 души (1811); въ с. Брисяхъ м. п. 2, ж. п. 2, с. Токаряхъ м. п. 5, ж. п. 4, слоб. Артополотской м. п. 5, ж. п. 6 душъ (1816); въ с. Брисяхъ 13 (1835) и 15 (1850) м. п. душъ . . . . . 14.

28. **Яковъ Григорьевичъ**, род. около 1774; надворный совѣтникъ (1816); за нимъ въ с. Брисяхъ м. п. 4, ж. п. 7, слободѣ Артополотской м. п. 6, ж. п. 8 душъ (1816); за его наслѣдниками въ сл. Артополотской м. п. 8 душъ (1835) . . . . . 14.

Ж. . . . . .

29. **Илья Григорьевичъ**, род. 20 іюл. 1777 г. въ с. Брисяхъ; въ службѣ съ іюля 1793 г. въ Лохвицкой нижней земской расправѣ; 18 сент. 1794 г.—губернскій регистраторъ; 3 февр. 1795 г.—въ Лохвицкое уѣздное казначейство; 28 мая 1796 г.—къ дѣламъ Черниговскаго Губернскаго Правленія; 31 дек. 1797 г.—колл. регистраторъ; 17 нояб. 1798 г.—уволенъ; 21 янв. 1799 г.—въ Малороссійскую Казенную Палату; 31 дек. 1800 г.—губ. секретарь; 11 апр. 1801 г.—уволенъ; 26 апр. 1833 г.—въ Лохвицкій уѣздный судъ, гдѣ служилъ и. д. протоколиста по смерть свою; за нимъ въ с. Брисяхъ 5, слоб. Артополотской 4 м. п. души (1811); въ сл. Артополотской м. п. 4, ж. п. 7, с. Брисяхъ м. п. 14, ж. п. 14 душъ (1816); въ с. Брисяхъ м. п. 9 душъ и 75 дес. земли (1838); † 27 дек. 1838 г. . . . . 14.

Ж. **Агаѳія Алексѣевна** . . . . . , за нею въ с. Жданахъ 24, Мелеховкѣ 2, за греблею 10 м. п. душъ (1835).

30. **Иванъ Григорьевичъ**, род. около 1778 г.; губернскій секретарь, секретарь Телавскаго уѣзднаго суда въ Грузіи (1808); коллежскій секретарь, секретарь Тифлисскаго уѣзднаго суда (1810); за нимъ въ с. Брисяхъ 5 м. п. душъ (1811) . . . . . 14.

31. **Григорій Григорьевичъ**, род. около 1781 года; упоминается въ 1786 г. . . . . 14.

32. **Іосифъ Григорьевичъ**, род. около 1782 г.; упоминается въ 1786 г. . . . . 14.

33. **Иванъ Яковлевичъ**, род. около 1783 года; упоминается въ 1786 г. . . . . 15.

— **Василиса Яковлевна**, род. около 1779 года; упоминается въ 1786 г. . . . . 15.

— **Марѳа Яковлевна**, род. около 1785 г.; упоминается въ 1786 г. 15.

34. **Аѳанасій Аѳанасьевичъ**, род. около 1784 г. . . . . 16.

35. **Маркелъ Аѳанасьевичъ**, колл. регистраторъ (1809—1850); засѣдатель Лохвицкаго (1809) и Старобѣльскаго (1819) уѣздныхъ земскихъ судовъ; за нимъ въ сл. Артополотской 10, с. Брисяхъ 4 м. п. души (1811); сл. Артополотской м. п. 18, ж. п. 32, с. Брисяхъ м. п. 2, ж. п. 4 души (1816); сл. Артополотской м. п. 35 душъ (1835) . . . . . 16.

36. **Іустинъ Аѳанасьевичъ**, род. около 1793 г.; въ службѣ съ 1 мая 1812 г. прапорщикомъ Александпольскаго пѣх. полка изъ 2-го Кадетскаго Корпуса; 12 дек. 1813 г.—подпоручикъ; 30 авг. 1814 г.—въ Московскій гренадерскій полкъ; 6 окт. 1816 г.—поручикъ 5 Карабинернаго полка; 6 окт. 1817 г.—штабсъ-капитанъ; 18 сент. 1819 г.—капитанъ; былъ въ походахъ: 1812 г.—подъ Бородинымъ; 1813 г.—въ Польшѣ, Пруссіи и Саксоніи, при Лейпцигѣ; 1814 г., янв. 19, во Франціи при г. Шатобріенѣ, гдѣ получилъ контузію въ ляшку лѣвой ноги; 21 и 22 февр.—при штурмѣ г. Суассона раненъ ружейною пулею въ правую руку съ оторваніемъ двухъ пальцевъ; былъ при Парижѣ; 1815 г.—во Франціи, при Вертю; 4 мар. 1821 г.—маіоръ при отставкѣ за ранами; холостъ въ 1821 г.; помѣщикъ Старобѣльскаго у. хут. Нагольнаго (1832—1850) и хут. Мартосовки (1836); за нимъ въ сл. Артополотской 19 м. п. душъ (1850) . . . . . 16.

Ж. **Александра Михайловна** . . . . . .

37. **Дмитрій Павловичъ**, род. около 1802 г., сынъ прапорщика; воспитывался въ Воронежскомъ военно-сиротскомъ отдѣленіи; 6 іюл. 1818 г.—въ Дворянскій полкъ; 14 окт. 1821 г.—прапорщикъ Мингрельскаго пѣх. полка; былъ въ походѣ 1824 г. въ Абхазіи; 10 іюл. въ сраженіи съ черкесами на Кодорскомъ полѣ раненъ въ кость правой руки пулею навылетъ и получилъ Анну 4-ой степ.; 6 мар. 1825 г.—подпоручикъ при отставкѣ за раною; при отставкѣ уволенъ въ домъ его Лохвицкаго у. въ с. Бондари; за нимъ въ сл. Артополотской м. п. 8, ж. п. 7 душъ (1816); сл. Артополотской 7, с. Бондаряхъ 8 м. п. душъ (1835); въ с. Брисяхъ 8 и х. Артополотскомъ 11 м. п. душъ (1850); за нимъ въ Лохвицкомъ у. 65 душъ и 820 дес. земли (1853); живъ въ 1853 г. . 17.

Ж. **Пелагея Пантелеймоновна** . . . . . , за нею въ с. Бѣлоцерковцахъ м. п. 33 души (1850).

— **Татьяна Ивановна**, упоминается въ 1786 г. . . . . 18.

38. **Дмитрій Васильевичъ**, род. 2 нояб. 1813 г. въ слоб. Артополотской; воспріемникъ помѣщикъ Иванъ Мартосъ; его дядя—титул. сов. Спиридонъ Огроновичъ (1828) . . . . . 19.

39. **Николай Васильевичъ**, род. 9 мая 1822 г. въ слоб. Артополотской; бывшій воспитанникъ Екатеринославскаго баталіона кантонистовъ (1839); коллежскій регистраторъ (1850); за нимъ въ сл. Артополотской м. п. 7 душъ (1850) . . . . . 19.

40. **Георгій (Егоръ) Васильевичъ**, род. 7 мая 1823 г. въ слоб. Артополотской; бывшій воспитанникъ Екатеринославскаго баталіона кантонистовъ (1839); въ службѣ съ 18 мая 1840 г. унтеръ-офицеромъ Брянскаго егерьскаго полка; 28 іюл. 1840 г.—юнкеръ; 13 дек. 1843 г.—въ Замосцьскій егерьскій полкъ; 20 авг. 1846 г.—подпоручикъ; 7 апр. 1848 г.—поручикъ; 21 окт. 1850 г.—штабсъ-капитанъ; 14 сент. 1851 г.—командиръ роты; 20 іюл. 1854 г.—капитанъ за отличіе въ сраженіи съ турками; 20 сент. 1855 года—маіоръ Люблинскаго егерьскаго полка; 15 окт. 1855 г.—командиръ баталіона; 18 дек. 1858 г.—подполковникъ при отставкѣ; былъ въ походахъ: 1844 г.—противъ горцевъ, 1849 г.—въ Молдавіи и Валахіи; 1853—въ Дунайскихъ княжествахъ, при Галацѣ; 1854 г.—при Браиловѣ, Мачинѣ, Гирсовѣ, Силистріи; жилъ въ Хотинскомъ у. (въ имѣніи жены) въ 1869 г. . . . . 19.

Ж. **Елена Васильевна Строеско**, дочь дворянина.

41. **Александръ Ивановичъ**, единственный сынъ, род. 30 авг. 1802 г. въ с. Скоробогаткахъ; въ Лохвицкомъ повѣтовомъ народномъ училищѣ (1816); въ службѣ съ 2 апр. 1818 г. канцеляристомъ Лохвицкаго повѣтоваго земскаго суда; 26 іюл. 1821 г.—въ Лохвицкое повѣтовое казначейство; коллежскій регистраторъ; 7 іюл. 1822 г.—уволенъ; за нимъ въ хут. Священномъ м. п. 14, ж. п. 17 душъ (1816); 18 февр. 1822 г. получилъ отъ отца имѣніе съ обязательствомъ уплатить сестрамъ по 1,500 руб.; за нимъ въ с. Скоробогаткахъ и Гадячскаго у. въ м. Лютенкѣ м. п. 5 душъ и 35 дес. земли (1844); жилъ въ с. Скоробогаткахъ (1844), м. Лютенкѣ (1845) и м. Рашевкѣ (1850). . . . . 22.

Ж. **Марія Владиміровна Ляховичъ**, дочь войскового товарища.

— **Евдокія Ивановна**
— **Ульяна Ивановна** } упоминаются въ 1822—1845 г.г. . . 22.

42. **Николай Васильевичъ**, въ 1822 году—несовершеннолѣтній; коллежскій регистраторъ † до 1847 г. . . . . 23.

43. **Григорій Васильевичъ**, род. 1808; въ службѣ съ 18 февраля 1819 г. канцеляристомъ въ Лохвицкомъ уѣздномъ судѣ; 31 дек. 1822 г.—колл. регистраторъ; 31 дек. 1825 г.—губ. секретарь;

17 іюл. 1828 г.—уволенъ; 10 апр. 1829 г.—начальникъ отдѣленія 5-ой роты 4-го батальона Полтавскаго губернскаго подвижного магазина для 2-ой арміи; 3 іюл. 1830 г.—уволенъ; 10 окт. 1835 г.—засѣдатель Лохвицкаго земскаго суда; 23 іюл. 1836 г.—вновь избранъ на ту-же должность; 6 сент. 1844 г.—уволенъ; 18 октября 1844 г.—засѣдатель Лохвицкаго уѣзднаго суда; 7 апр. 1848 г.—уволенъ; былъ въ походѣ 1829 г., при Кюстенджи и Базарджикѣ; титул. совѣтникъ (1835—1850); за нимъ въ хут. Стрижевщинѣ 14, с. Брисяхъ 17 м. п. душъ (1835), с. Брисяхъ 14 и хут. Стрижевщинѣ 11 м. п. душъ (1850); 20 янв. 1847 г., по раздѣлу съ родными племянницами **Варварой Мартосъ** и **Маріей Горской** получилъ въ хут. Стрижевщинѣ и с. Брисяхъ 47 обоего пола душъ и 107 дес. земли . . . . . 23.

Ж. . . . . , † до 1849.

44. **Ѳедоръ Павловичъ**, въ службѣ съ 14 дек. 1816 г. канцеляристомъ въ Лохвицкомъ повѣтовомъ судѣ; 31 дек. 1819 г.—колл. регистраторъ; 30 мая 1821 г.—уволенъ; 16 авг. 1821 г.—въ Главной полевой провіантской Коммиссіи 1-ой арміи; 16 мар. 1823 г.—губ. секретарь; 8 окт. 1824 г.—уволенъ; 20 мар. 1833 г.—засѣдатель Лохвицкаго земскаго суда; колл. секретарь со старшинствомъ съ 31 дек. 1834 г.; 1 янв. 1838 г.—уволенъ; 1 янв. 1838 г.—старшій непремѣнный засѣдатель того-же суда; 18 окт. 1838 г.—уволенъ; колл. секретарь (1861); за нимъ въ с. Скоробогатькахъ м. п. 7 душъ и 60 дес. земли (1851); по раздѣлу 22 авг. 1832 г. съ братьями получилъ 6 д. об. п. и землю въ с. Скоробогатькахъ. . . . . 24.

Ж. . . . . .

45. **Данило Павловичъ** *), род. 17 дек. 1810 г. въ с. Скоробогатькахъ; въ 1832 г. опредѣленъ въ военную службу; прапорщикъ (1835); капитанъ (1850); подполковникъ; за нимъ въ с. Скоробогатькахъ 7 (1835) и 10 (1850) душъ; по раздѣлу 22 авг. 1832 г. получилъ об. п. 5 душъ . . . . . 24.

46. **Иванъ Павловичъ** *), род. 30 мар. 1812 г. въ с. Скоробогатькахъ; воспріемникъ Яковъ Мартосъ; въ 1832 г. опредѣленъ въ военную службу; прапорщикъ (1835); капитанъ; за нимъ въ с. Скоробогатькахъ м. п. 8 душъ (1835); по раздѣлу 22 авг. 1832 г. получилъ об. п. 5 душъ . . . . . 24.

— **Анастасія Павловна**, дѣвица въ 1832 г. . . . . 24.

---

*) Ихъ родной дядя въ 1830 г.—отставной капитанъ Золотницкій.

VII.

47. **Кондратій Ивановичъ,** род. около 1795—1796 г.; въ службѣ съ 23 сент. 1806 г. въ Малороссійской Казенной Палатѣ; 1 мая 1807 г.—губ. регистраторъ; 16 мар. 1808 г.—въ Черниговское Губернское Правленіе; 31 дек. 1810 г.—колл. регистраторъ, имѣя 15 отъ роду лѣтъ; 6 авг. 1812 г.—уволенъ; 6 авг. 1812 г.—въ 1-й Черниговскій козачій полкъ заурядъ-прапорщикомъ; 23 іюн. 1814 г.—бригадный адъютантъ; 25 апр. 1817 г.—прапорщикъ Ингерманландскаго драгунскаго полка; 25 сент. 1817 г.—полковой квартермистръ; 7 мая 1818 г.—поручикъ; 7 мар. 1819 г.—уволенъ по болѣзни; 2 дек. 1821 г.—во 2-ой Украинскій уланскій полкъ; 23 февр. 1824 г.—полковой адъютантъ; 7 нояб. 1824 года—адъютантомъ къ командиру 1-ой бригады 3-ей Уланской дивизіи генералъ-маіору Лашкареву; 22 апр. 1826 г.—штабсъ-ротмистръ съ оставленіемъ при прежней должности; 3 февр. 1827 г.—Анну 4-ой степ.; 22 февр. 1827 г.—старшій адъютантъ Штаба 3-ей Уланской дивизіи; 7 дек. 1827 г.—ротмистръ съ оставленіемъ при прежней должности; въ 1828 г. получилъ брилліантовый перстень съ аметистомъ; 5 апр. 1829 года—капитанъ Конно-егерьскаго полка съ оставленіемъ при прежней должности; 24 сент. 1831 г.—подполковникъ за отличіе въ сраженіи; 19 окт. 1831 г.—Анну 2-ой степ.; 12 авг. 1832 г.—золотая сабля съ надписью „за храбрость“ (за взятіе Варшавы); 27 окт. 1833 года—дежурный штабъ-офицеръ Штаба инспектора всей поселенной кавалеріи; 1 янв. 1834 г.—полковникъ; въ авг. 1834 г. получилъ аренду на 12 лѣтъ; 14 нояб. 1835 г.—Владиміра 3-ей степ.; 27 янв. 1839 г.—дѣйствит. статскій совѣтникъ при увольненіи къ статскимъ дѣламъ по болѣзни; былъ въ походахъ: 1812 г., при д. Васильевичахъ (28 авг.) первый открылъ по непріятелю огонь; 1831 г.—при Корчинѣ (7 іюня) получилъ Владиміра 4-ой степ. съ бантомъ; подъ Прагою, Пултускомъ, Остроленкой, Вильной, Варшавой; за нимъ съ братомъ родовыхъ въ Лохвицкомъ и Лубенскомъ повѣтахъ 60 душъ (1839); † до 1862 . . . . . 25.

Ж. **Эмилія Христіановна Граве,** дочь артиллеріи генералъ-маіора; помѣщица Ананьевскаго у. (1862); жила въ Одесскомъ у. (1866—1867).

48. **Петръ Ивановичъ,** род. около 1809 года; въ службѣ съ 26 февр. 1827 г. унтеръ-офицеромъ 2-го Украинскаго уланскаго полка; 15 февр. 1828 г.—юнкеръ; 26 авг. 1829 г.—корнетъ (20 лѣтъ); 13 янв. 1834 г.—въ Вознесенскій уланскій полкъ; 25 апр. 1837

г.—штабсъ-ротмистръ при отставкѣ; былъ въ походѣ 1831 года, подъ Прагою (гдѣ получилъ Анну 4-ой степ. съ надписью „за храбрость“), Минскомъ и Варшавою; за нимъ съ братомъ Лохвицкаго у. въ с. Ивахникахъ и Лубенскаго у. въ с. Матюшевкѣ 96 душъ (1837); за нимъ въ с. Ивахникахъ 48, хут. Романихѣ 3 м. п. души (1850) *) . . . . . 25.

Ж. 1) (съ 7 іюля 1835 г. въ с. Межигоркѣ, Звенигородскаго у.) **Вѣра Ивановна Калагеоргій**, дочь дѣйствит. статскаго совѣтника;

2) (съ 1862 г.) **Александра Павловна Петровская**.

— **Елисавета Тимоѳеевна** . . . . . 26.

За . . . . . **Галенковскимъ** (?).

— **Александра Тимоѳеевна** . . . . . 26.

За **Петромъ** . . . . **Корвинъ-Круковскимъ**.

— **Ольга Яковлевна**, за нею въ Арзамасскомъ у. м. п. 86 душъ . . . . . 28.

За **Евграфомъ Ивановичемъ Лагодою**, маіоромъ (1842).

— **Марія Яковлевна** . . . . . 28.

За **Петромъ Александровичемъ Жедринскимъ**, капитанъ-лейтенантомъ, род. 1802.

49. **Григорій Ильичъ**, род. 1808; въ Муромскомъ пѣхотномъ полку (1838) . . . . . 29.

50. **Иванъ Ильичъ**, род. 28 янв. 1828 г. въ с. Брисяхъ; воспріемникъ дворянинъ Платонъ Мартосъ; канцелярскій служитель Лохвицкаго земскаго суда (1850); за нимъ въ с. Брисяхъ м. п. 10 душъ (1850). . . . . 29.

— **Анна Ильинична**, род. 1819; за нею въ с. Брисяхъ м. п. 3 души (1850) . . . . . 29.

— **Христина Ильинична**, род. 1821; дѣвица въ 1838 г. . . . . 29.

51. **Иванъ Іустиновичъ**, род. 3 окт. 1837 г. въ хут. Нагольномъ, Старобѣльскаго у. . . . . 36.

— **Екатерина Іустиновна**, род. 16 окт. 1832 года въ хут. Нагольномъ . . . . . 36.

— **Пелагея Іустиновна**, род. 8 окт. 1833 г. въ хут. Нагольномъ. 36.

— **Марія Іустиновна**, род. 24 авг. 1835 г. въ хут. Нагольномъ. 36.

— **Наталія Іустиновна**, род. 28 авг. 1836 г. въ хут. Мартосовкѣ, Старобѣльскаго у. . . . . 36.

— **Ксенія Іустиновна**, род. 27 янв. 1840 г. въ хут. Нагольномъ. 36.

---

*) Его два портрета, писанные художникомъ С. Зарянко, находятся у его дочери Надежды Петровны Сиверсъ.

— **Евгенія Іустиновна**, род. 13 дек. 1848 г. въ хут. Нагольномъ. 36.

— **Александра Іустиновна**, род. 27 мая 1850 г. въ хут. Нагольномъ; воспріемникъ отставной колл. регистр. Маркелъ Аѳанасьевичъ Мартосъ (№ 35) . . . . . 36.

52. **Павелъ Дмитріевичъ**, род. 24 февр. 1829 г. въ с. Бѣлоцерковцахъ, Лохвицкаго у.; воспріемникъ Христофоръ Петровичъ Огроновичъ; окончилъ курсъ Лохвицкаго уѣзднаго училища; въ службѣ съ 23 февр. 1850 г. въ Лохвицкомъ уѣздномъ судѣ; тамъ-же служилъ и въ 1853 г.; коллежскій регистраторъ (1855); въ 1853 г. бездѣтенъ . . . . . 37.

Ж. 1) (1853) **Ольга . . . . . Тимченкова;**

2) (1855) **Елена Козьминична . . . . . .**

53. **Митрофанъ Дмитріевичъ**, род. 23 нояб. 1837 г. въ с. Бѣлоцерковцахъ . . . . . 37.

54. **Михаилъ Дмитріевичъ**, род. 6 сент. 1839 г. въ с. Бѣлоцерковцахъ; воспріемникъ Х. П. Огроновичъ . . . . . 37.

Ж. . . . . .

55. **Семенъ Дмитріевичъ**, род. 7 іюн. 1841 г. тамъ-же; воспріемники: Х. П. Огроновичъ и сестра Маріамна . . . . . 37.

56. **Георгій Дмитріевичъ**, род. 28 мая 1848 г. тамъ-же . . . . 37.

Ж. . . . . .

— **Маріамна Дмитріевна**, дѣвица въ 1841 г. . . . . 37.

— **Варвара Дмитріевна**, род. 14 янв. 1831 г. тамъ-же . . . . 37.

— **Анна Дмитріевна**, род. 15 нояб. 1844 г. тамъ-же . . . . . 37.

57. **Киколай Георгіевичъ (Егоровичъ)**, род. 7 апр. 1858 г.; 6 іюл. 1899 г. продалъ Хотинскому купцу Ивану Койфману 329 десят. земли въ вотчинѣ Гординештъ въ Хотинскомъ у. за 66,000 руб. 40.

58. **Дмитрій Георгіевичъ** . . . . . 40.

— **Елена Георгіевна**. . . . . 40.

59. **Григорій Александровичъ**, род. 10 янв. 1831 г. въ м. Лютенкѣ; 15 дек. 1847 г. выдержалъ экзаменъ при Пирятинскомъ уѣздномъ училищѣ; 28 сент. 1848 г.—въ службѣ въ Лохвицкомъ уѣздномъ судѣ; 29 сент. 1850 года—къ акцизному надзирателю Лохвицкаго уѣзда 2-го отдѣленія; 12 февр. 1852 г.—вновь въ Лохвицкій уѣздный судъ; губернскій секретарь (1861) . . . . . 41.

— **Марія Александровна**, род. 1828 . . . . . 41.

— **Александра Александровна**, род. 1832 . . . . . 41.

— **Марія Николаевна** *), по раздѣлу 20 янв. 1847 г. получила въ с. Брисяхъ об. п. 21 душу и 66 дес. земли . . . . . 42.

---

*) Ея и сестры родственникомъ и попечителемъ въ 1847 г. былъ титул. сов. Елевферій Николаевичъ Суковъ.

За . . . . . **Горскимъ**, коллежск. регистраторомъ (1847).

— **Варвара Николаевна** *), по раздѣлу 20 янв. 1847 г. получила въ с. Брисяхъ и хут. Стрижевщинѣ обоего пола 24 души и 41 дес. земли . . . . . 42.

60. **Василій Григорьевичъ**, род. 1837; подпоручикъ (1861); за нимъ съ братьями **Иваномъ** и **Яковомъ** въ с. Брисяхъ 12, с. Жданахъ 22 м. п. души (1850) . . . . . 43.

61. **Иванъ Григорьевичъ**, род. 1845 . . . . . 43.

62. **Яковъ Григорьевичъ**, род. 1847 . . . . . 43.

63. **Григорій Ѳедоровичъ**, род. 1835 . . . . . 44.

64. **Николай Ѳедоровичъ**, род. 1837 (sic) . . . . . 44.

65. **Дмитрій Ѳедоровичъ** . . . . . 44.

— **Марія Ѳедоровна**, род. 1831 . . . . . 44.

— **Вѣра Ѳедоровна**, род. 1832 . . . . . 44.

— **Варвара Ѳедоровна**, род. 1836 . . . . . 44.

— **Екатерина Ѳедоровна**, род. 1837 (sic) . . . . . 44.

VIII.

66. **Александръ Кондратьевичъ Мартосъ-Куликовопольскій**, род. 23 авг. 1838 г. въ Одессѣ; воспріемникъ Владиміръ Христіановичъ Граве, капитанъ л.-гв. Преображенскаго полка; окончилъ курсъ Одесскаго Ришельевскаго Лицея по камеральному отдѣленію; въ службѣ съ 3 сент. 1857 г. унтеръ-офицеромъ Кіевскаго гусарскаго вел. князя Николая Максимиліановича полка; 25 авг. 1859 г. уволенъ юнкеромъ-же; съ 18 мая 1872 г. по 6 мая 1874, съ 9 мая 1875, съ 15 мая 1877, съ 18 мая 1878, съ 19 мая 1880, съ 13 мая 1883, съ 17 сент. 1886 по 13 февр. 1889 г.—почетный мировой судья Ананьевскаго у.; съ 20 янв. 1875, съ 21 сент. 1877, съ 14 сент. 1880 по 23 мар. 1883 г.—почетный мировой судья Одесскаго у.; 23 іюн. 1875 года—въ штатѣ чиновниковъ Херсонскаго Двор. Депутатскаго Собранія; 10 мая 1876 г.—колл. регистраторъ; 15 мая 1877, 18 мая 1878, 19 мая 1880 по 6 окт. 1885 г.—предсѣдатель Съѣзда мировыхъ судей Ананьевскаго у.; 19 мар. 1880 г.—губ. секретарь; 16 іюн. 1880 и 5 янв. 1885 г.—почетный мировой судья Черкасскаго округа; 8 окт. 1882 года—уволенъ изъ Херсонскаго Двор. Депут. Собранія; 3 февр. 1883 г.—колл. секретарь; титул. совѣтникъ со старшинствомъ съ 1 іюл. 1884 г.;

*) Ихъ родственникомъ и попечителемъ въ 1847 г. былъ титул. сов. Елевферій Николаевичъ Суковъ.

колл. ассесоръ со старшинствомъ съ 1 іюл. 1887; 13 февр. 1889 г.—уволенъ отъ службы; 8 нояб. 1889 г.—надворный совѣтникъ; состоялъ при оберъ-прокурорѣ св. Синода (1894); его родовое имѣніе Ананьевскаго у. при м. Куликово-Поле 6,000 дес., Черкасскаго у. при селеніи Терновкѣ 1,098 дес. и благопріобрѣтенное Ананьевскаго у. при дер. Черновой и Скосаревкѣ 6,530 дес. земли (1889); Высочайшимъ указомъ 9 іюн. 1889 г. недвижимое его имѣніе—м. Куликово-Поле, Терновка и домъ въ Москвѣ, въ 1-мъ участкѣ Пресненской части по Волкову переулку № 490 обращено въ одно заповѣдное имѣніе подъ названіемъ „Мартосовское-Куликовопольское имѣніе“ съ дозволеніемъ ему именоваться **„Мартосомъ-Куликовопольскимъ“**; Высочайшимъ указомъ 31 декабря 1890 г. установленъ порядокъ наслѣдованія этого имѣнія, которое по опредѣленію Московскаго Окружного Суда отъ 29 мая 1896 г. досталось старшей дочери его родного племянника,—штабсъ-ротмистра Николая Петровича Живковича—**Зинаидѣ Николаевнѣ Живковичъ** (род. 4 апр. 1884 г.), получившей 28 апр. 1897 года право именоваться впредь **„Живковичъ-Мартосъ-Куликовопольскою“**; † 31 окт. 1894 г., холостымъ . . . . . 47.

— **Эмилія Кондратьевна**, род. 21 февр. 1834; † 5 мая 1845 г., погребена въ Петербургѣ на Волковомъ кладбищѣ (надгробіе) . 47.

— **Софія Кондратьевна**, род. 1836 . . . . . 47.

За (1862) **Петромъ Ильичемъ Живковичемъ**, капитаномъ.

67. **Сергѣй Петровичъ**, отъ 2-го брака; род. 22 сент. 1863 . . 48.

Ж. (съ 1908 г.) **Александра Павловна Галкина**, дочь дворянина.

68. **Владиміръ Петровичъ**, отъ 2-го брака; род. 6 апр. 1865 г.; холостъ въ 1908 г. . . . . 48.

69. **Георгій Петровичъ**, отъ 2-го брака; род. въ апр. 1870 г.; капитанъ . . . . . 48.

Ж. **Евдокія Прокофьевна** . . . . . , дочь дворянина.

70. **Дмитрій Петровичъ**, отъ 2-го брака; род. въ сент. 1873 г. . 48.

Ж. **Евгенія Никитична** . . . . . , дочь козака.

71. **Евгеній Петровичъ**, отъ 2-го брака; род. въ нояб. 1875 г. . 48.

Ж. **Анна Григорьевна** . . . . . , дочь козака.

— **Елисавета Петровна**, отъ 1-го брака; † 1861 . . . . . 48.

За **Василіемъ Яковлевичемъ Жуковскимъ**, помѣщикомъ Роменскаго у.

— **Софія Петровна**, отъ 1-го брака, † въ 1880-хъ годахъ . 48.

За: 1) **Константиномъ Петровичемъ Корвинъ-Литвицкимъ**, подпоручикомъ л.-гв. Егерьскаго полка, помѣщикомъ Тверской губ.

2) **Николаемъ Гвидовичемъ Камбекомъ**, съ 1 апр. 1901 г.— управляющимъ акцизными сборами Амурской и Приморской областей, дѣйствит. статскимъ совѣтникомъ (1908).

— **Юлія Петровна старшая**, отъ 1-го брака; † 11 лѣтъ . . . . 48.

— **Надежда Петровна**, отъ 1-го брака; род. 6 сент. 1844 г. въ с. Ивахникахъ . . . . . 48.

За (съ 5 февр. 1864 г. въ Костромѣ) **Александромъ Александровичемъ Сиверсомъ**, тайнымъ совѣтникомъ, управлявшимъ Нижегородскимъ, а затѣмъ Кіевскимъ удѣльными округами, род. 10 нояб. 1835 † 23 мая 1902 г.

— **Фаина Петровна**, отъ 1-го брака; род. 17 іюн. 1846 г. въ с. Ивахникахъ; † 31 янв. 1909 г. въ Севастополѣ, гдѣ и погребена на военномъ Михайловскомъ кладбищѣ . . . . . 48.

За **Викторомъ Іосифовичемъ Телье**, сосланнымъ въ 1870-хъ годахъ въ Сибирь по политическому дѣлу.

— **Вѣра Петровна**, отъ 1-го брака; род. 15 янв. 1848 г. въ с. Ивахникахъ; воспріемники: титул. сов. Елевферій Николаевичъ Суковъ и супруга генералъ-маіора Екатерина Николаевна Калагеоргіева . . . . . 48.

За (съ 28 іюл. 1867 г.) **Александромъ Александровичемъ Родендорфомъ**, статскимъ совѣтникомъ † 7 мая 1906 г. въ Калишѣ . . 48.

— **Юлія Петровна младшая**, отъ 2-го брака, род. 17 нояб. 1868. 48.

За **Александромъ Іосифовичемъ Кирпатовскимъ**, учителемъ.

72. **Василій Павловичъ**, род. 25 февр. 1855 г. въ Лохвицѣ; воспріемники: предводитель дворянства Лохвицкаго у. колл. регистр. Степанъ Степановичъ Высоцкій и жена колл. секретаря Ѳедора Полетики—Олимпіада Аристарховна . . . . . 52.

73. **Николай Михайловичъ** . . . . . 54.

74. **Василій Михайловичъ**, у него Лохвицкаго у. при с. Бербеницахъ 437 дес. земли (1903) . . . . . 54.

75. **Викторъ Михайловичъ** . . . . . 54.

76. **Іосифъ Михайловичъ** . . . . . 54.

— **Марія Михайловна** . . . . . 54.

77. **Георгій Георгіевичъ** . . . . . 56.

78. **Михаилъ Георгіевичъ** . . . . . 56.

— **Марія Георгіевна** . . . . . 56.

— **Дарія Георгіевна** . . . . . 56.

IX.

79. **Георгій Георгіевичъ**, род. около 1897 . . . . . 69.
80. **Александръ Георгіевичъ**, род. около 1900 . . . . . 69.
81. **Василій Дмитріевичъ**, род. 6 февр. 1902 . . . . . 70.
— **Антонина Дмитріевна**, род. 30 сент. 1898 . . . . . 70.
82. **Дмитрій Евгеніевичъ**, род. около 1896 . . . . . 71.
83. **Борисъ Евгеніевичъ**, род. около 1899 . . . . . 71.
— **Зинаида Евгеніевна**, род. около 1903 . . . . . 71.
— **Марія Евгеніевна**, род. около 1905 . . . . . 71.

Къ этому-же роду принадлежатъ слѣдующія двѣ вѣтви и лица:

1. **Потомство Якова Мартоса.**

I.

1. **Яковъ Мартосъ**, дворянинъ (№ 15, 21, 28?).

II.

2. **Григорій Яковлевичъ**, въ службѣ съ 28 янв. 1827 г. въ Гренадерскомъ принца Павла Мекленбургскаго полку унтеръ-офицеромъ; 8 мар. 1829 г.—портупей-юнкеръ; 24 мар. 1831 г.—прапорщикъ; 22 окт. 1834 г.—уволенъ; 20 сент. 1854 г.—колл. регистраторъ съ опредѣленіемъ Княгининскимъ виннымъ приставомъ; 29 апр. 1855 г.—переведенъ на ту-же должность въ Ардатовскій у.; † 15 февр. 1858 г. на службѣ; за нимъ въ с. Брисяхъ 8 и Ардатовскаго у. въ сельцѣ Разгильдѣевѣ 51 м. п. душа (1858) . . . 1.

Ж. **Екатерина Яковлевна** . . . . . , † до 1858.

III.

3. **Николай Григорьевичъ**, род. 12 іюл. 1842 г. въ с. Разгильдѣевѣ . . . . . 2.
4. **Владиміръ Григорьевичъ**, род. 12—13 дек. 1845 г. тамъ-же. 2.
5. **Ростиславъ Григорьевичъ**, род. 13—14 дек. 1849 г. тамъ-же. 2.
— **Анна Григорьевна**, род. 7 нояб. 1835 . . . . . 2.
— **Ольга Григорьевна**, род. 16 нояб. 1836 . . . . . 2.
— **Людмила Григорьевна**, род. 5 мар. 1841 . . . . . 2.

---

2. Потомство Ивана Мартоса.

I.

1. **Иванъ Мартосъ.**

II.

2. **Василій Ивановичъ** (№ 19, 23?) . . . . . 1.

III.

3. **Борисъ Васильевичъ** . . . . . 2.

IV.

4. **Андрей Борисовичъ,** колл. секретарь, ревизоръ поселеній при Енисейскомъ Губернскомъ Правленіи (1832) . . . . . 3.

V.

5. **Борисъ Андреевичъ**, губ. секретарь, и. д. помощника столоначальника Главнаго Управленія Восточной Сибири (1859—1860). 4.

Въ роспись не вошли:

1. **Никита Мартосенко (Мартисенко, Мартинсенко)**, Лохвицкій городовой атаманъ (нояб. 1688, янв. 1693); знатный войсковой товарищъ (мартъ 1689).

2. **Марья М.**, дочь бунчуковаго товарища. За Николаемъ Владиміровичемъ Велецкимъ, капитаномъ, род. 1754; его 1-я жена.

3. **Андрей М.,** поручикъ ландмилицкаго Борисоглѣбскаго полка, у него въ с. Березоточи, Лубенской сотни, 18 дворовъ (1745).

4. **Иванъ Ивановичъ М.,** отставной поручикъ, подсудокъ Лохвицкаго повѣтоваго суда (1809); помѣщикъ с. Скоробогатокъ, Лохвицкаго у.

— **Надежда Ивановна,** за **Иваномъ Антоновичемъ Арцимовичемъ,** подполковникомъ, род. 1794.

5. **Ульяна Андреевна М.,** колл. совѣтница, живетъ въ Таганрогѣ (1825); вѣроятно—жена № 3-го третьей вѣтви.

6. **Ѳедоръ М.,** въ 1815 г. выпущенъ изъ Дворянскаго полка; штабсъ-капитанъ Низовскаго полка; † убитъ 8 іюля 1828 г. подъ Варною.

7. **Яковъ М.**, кадетъ, у него въ с. Брисяхъ м. 16, ж. 12, с. Скоробогаткахъ м. 9, ж. 11, сл. Артополотской м. 24, ж. 28 душъ (1816).

8. **Евфимія М.**, вдова бунчуковаго товарища, у ней въ с. Брисяхъ м. 8, ж. 7, с. Скоробогаткахъ м. 26, ж. 27 душъ (1795).

9. **Степанида М.**, дочь бунчуковаго товарища, у ней въ с. Токаряхъ м. 3 души (1811).

10. **Платонъ Яковлевичъ М.**, у него въ Брисяхъ м. 7 (1835) и м. 2 души (1850).

11. **Иванъ М.**, у него въ Брисяхъ м. 6, сл. Артополотской м. 3 души (1835).

12. **Михаилъ Васильевичъ М.**, прапорщикъ, у него въ сл. Артополотской м. 2 души (1835).

13. **Иванъ Ивановичъ М.**, капитанъ, у него въ с. Скоробогаткахъ м. 5 душъ (1850).

14. **Григорій Яковлевичъ М.**, прапорщикъ, у него въ сл. Артополотской м. 10 душъ (1850).

15. **Платонъ Петровичъ М.**, унтеръ-офицеръ Черноморскаго линейнаго № 4 батальона (1851).

16. **Александръ Андреевичъ М.**, колл. секретарь, Хорольскій уѣздный стряпчій (1840).

17. **Степанида Яковлевна М.**, прапорщица (1843).

18. **Ѳедоръ М.**

19. **Григорій Ѳедоровичъ** . . . . . 18.

20. **Николай Ѳедоровичъ** . . . . . 18.

21. **Дмитрій Ѳедоровичъ** . . . . . 18.

22. **Александръ М.**, ротмистръ.

23. **Григорій Александровичъ** . . . . . 22.

24. **Арсеній Григорьевичъ** . . . . . 23.

25. **Александръ Григорьевичъ** . . . . . 23.

26. **Николай Васильевичъ М.**, титул. совѣтникъ.

27. **Николай Николаевичъ** . . . . . 26.

28. **Сергѣй Николаевичъ** . . . . . 26.

29. **Виталій Николаевичъ** . . . . . 26.

30. **Георгій Николаевичъ** . . . . . 26.

— **Марія Николаевна** . . . . . 26.

— **Екатерина Николаевна** . . . . . 26.

31. **Сергѣй Дмитріевичъ М.**, подпоручикъ 109 пѣх. Волжскаго полка (1892).

32. **Николай Николаевичъ М.**, генералъ-лейтенантъ, помощникъ Приамурскаго генералъ-губернатора (1908).

33. **Вѣра М.**, полковница, содержала въ Кіевѣ (Фундуклеевская, 26) библіотеку и кабинетъ для чтенія (1894).

34. **Василій Михайловичъ М.**, корнетъ 7 драг. Новороссійскаго полка (1892).

35. **І. М. Мартосъ**, поручикъ 33 артиллер. бригады (1901).

36. **Г. Д. Мартосъ**, колл. рег., въ 1906 г. имѣлъ судебное дѣло съ женою колл. рег. **П. П. Мартосъ** о землѣ въ Лохвицѣ (44 десятины).

36. **Д. П. Мартосъ** въ 1907 году купилъ у **Е. П. Мартоса** въ с. Бѣлоусовкѣ, Лохв. у., 1 дес. земли.

37. **Н. І. Мартосъ** въ 1901 г. продалъ 9 дес. земли въ дачѣ дер. Левшинки, Суджанскаго у.

38. **Н. Е. Мартосъ** въ 1901 г. продалъ при с. Большой Окнинѣ, Гайсинскаго у., 299 дес. земли М. П. и Е. Н. Чижовымъ за 71,000 руб.

39. **Михаилъ Дмитріевичъ М.**, губ. секрет.; въ 1899 г. его земля въ предмѣстьѣ г. Лохвицѣ—Перекопѣ (1 дес.) пріобрѣтена съ публичныхъ торговъ ст. сов. Семеномъ Николаевичемъ Кочубеемъ.

40. **Виталій Александровичъ М.**, въ 1869 окончилъ курсъ Лицея кн. Безбородка; судебный слѣдователь при Самарскомъ Окружномъ Судѣ.

41. **Е. П. Мартосъ** въ 1905 г. пріобрѣлъ въ с. Бѣлоусовкѣ, Лохв. у., у **А. П. Мартосовой** 2 дес. земли.

42. **Евдокія Кузьминична М.**, † 4 апр. 1890 г. въ станицѣ Старовеличковской, Кубанской области, гдѣ у ней 128 дес. земли; вдова маіора.

Неизвѣстно, можно-ли отнести къ основному роду слѣдующія три вѣтви рода Мартосовъ и лицъ:

1. Потомство Луки Мартоса.

I.

1. **Лука Мартосъ**, священникъ † до 1786.

Ж. **Анастасія Осиповна** . . . . . , род. около 1732; живетъ въ Хоролѣ (1786 .

II.

2. **Николай Лукичъ**, род. около 1748; коллежскій протоколистъ (1786). . . . . 1.

Ж. **Елисавета Гайдукъ**, дочь полкового есаула.

3. **Иванъ Лукичъ**, род. около 1764—1765 г.; въ службѣ съ 9 февр. 1780 г. въ Полтавскомъ Магистратѣ; 7 мая 1782 г.—подканцеляристъ; 13 янв. 1783 г.—канцеляристъ; 31 мар. 1786 г.—уволенъ; 24 іюн. 1786 г.—въ Кіевской Казенной Палатѣ; 10 февраля 1790 г.—колл. протоколистъ; 2 сент. 1791 г.—секретарь Козелецкаго нижняго земскаго суда; то-же въ 1800 г.; 31 дек. 1795 г.—губ. секретарь; 31 дек. 1799 г.—колл. секретарь; то-же въ 1807 г.; секретарь Козелецкаго земскаго суда (1807); титул. совѣтникъ, Чигиринскій повѣтовый казначей (1818); въ 1800 г. бездѣтенъ . 1.

Ж. (1800) . . . . . .

4. **Ѳедоръ Лукичъ**, род. около 1770
— **Марія Лукинична**, род. около 1750
— **Марѳа Лукинична**, род. около 1759
— **Татьяна Лукинична**, род. около 1763
— **Екатерина Лукинична**, род. около 1768

} упомин. въ 1786 г. 1.

III.

5. **Иванъ Николаевичъ**, род. около 1778 . . . . . 2.

6. **Андрей Николаевичъ**, род. около 1779 . . . . . 2.

7. **Платонъ Николаевичъ**, род. около 1783 . . . . . 2.

---

2. Потомство Николая Мартоса.

I.

1. **Николай Мартосъ**, дворянинъ (№ 2-ой предыдущей росписи?).

II.

2. **Андрей Николаевичъ**, род. около 1776 г.; въ службѣ съ 29 апр. 1793 г. вахмистромъ во 2 гусарскомъ регулярномъ полку; 9 мая 1793 г.—адъютантъ съ заслугою за корнетскій чинъ трехъ лѣтъ; 1 окт. 1799 г.—поручикъ съ оставленіемъ при прежней должности; 27 іюл. 1802 г.—въ Павлоградскій гусарскій полкъ; 1 іюн. 1803 г.—въ Бѣлорусскій гусарскій полкъ; 16 окт. 1803 г.—

штабсъ-ротмистръ; 19 окт. 1803 г.—уволенъ; 1 окт. 1804 года—уѣздный казначей въ Сольвычегодскѣ; 10 янв. 1805 г.—переведенъ на ту-же должность въ Устюгъ; 13 апр. 1807 г.—Тотемскій уѣздный земскій исправникъ; 2 іюл. 1819 г.—уволенъ; помѣщикъ дер. Гринюковъ, Кременчугскаго у. (1828—1836).

Ж. **Анна Леонтьевна** . . . . . .

III.

3. **Николай Андреевичъ**, род. 27 окт. 1831 г. въ д. Гринюкахъ. 2.

4. **Петръ Андреевичъ**, род. 15 окт. 1833 г. въ д. Гринюкахъ . 2.

5. **Александръ Андреевичъ** . . . . . 2.

Ж. . . . . .

— **Вѣра Андреевна**, род. 4 нояб. 1828 г. тамъ-же . . . . . 2.

— **Софія Андреевна**, род. 15 сент. 1830 г. тамъ-же . . . . . 2.

— **Надежда Андреевна**, род. 15 окт. 1836 г. тамъ-же; воспріемникъ помѣщикъ **Александръ Мартосъ** . . . . . 2.

IV.

6. **Виталій Александровичъ** . . . . . 5.

— **Марія Александровна** . . . . . 5.

---

3. Потомство Петра Мартоса.

I.

1. **Петръ Мартосъ**, Ичанскій (Прилуцкаго полка) сотенный атаманъ (1756).

II.

2. **Иванъ Петровичъ**, род. около 1753 г. въ м. Ичнѣ; адъюнктъ-профессоръ, а затѣмъ ректоръ Императ. Академіи Художествъ (1788); извѣстный скульпторъ; дѣйствит. статскій совѣтникъ (1809); 26 іюн. 1809 г. получилъ орд. св. Владиміра 4-ой степ. О немъ см. „Старые Годы“, іюль-сентябрь 1907 г., стр. 281—284, и „Щукинскій сборникъ“, III, 316—318; у него въ м. Воронковѣ, Кіевскаго намѣстничества, пріобрѣтенныхъ обоего пола 3 души (1782); † 5 апр. 1835, погребенъ на Смоленскомъ кладбищѣ въ Петербургѣ . . . . . 1.

Ж. 1) (1786) **Матрона** . . . . . , „дочь дворянская“.

2) **Евдокія Аѳанасьевна** . . . . . .

III.

3. **Никита Ивановичъ**, род. около 1782 г. въ Петербургѣ; воспитанникъ и пенсіонеръ Импер. Академіи Художествъ во Франціи; † 1813 г., во Франціи, въ плѣну . . . . . 2.

4. **Алексѣй Ивановичъ**, род. 1790; писатель, историкъ Малороссіи, авторъ „Исторіи Малороссіи“, оставшейся въ рукописи; о немъ см. статью А. М. Лазаревскаго: „Прежніе изыскатели Малорусской старины. II. Алексѣй Ивановичъ Мартосъ“, въ „Кіевской Старинѣ“ 1895 г., февраль, стр. 170—194; † 1842 . . . . . 2.

— **Александра Ивановна**, род. около 1783 г. . . . . 2.

— **Прасковья Ивановна**, род. около 1785 г. . . . . 2.

— **Софія Ивановна** . . . . . 2.

За **Василіемъ Ивановичемъ Григоровичемъ**, конференцъ-секретаремъ Импер. Академіи Художествъ.

— **Екатерина М.** . . . . . 2?

За **Василіемъ Алексѣевичемъ Глинкой**, академикомъ Академіи Художествъ, архитекторомъ Кабинета Его Величества † 4 іюля 1831 г.; погребенъ на Смоленскомъ кладбищѣ (надгробіе).

Къ этому-же роду принадлежитъ слѣдующая вѣтвь и лица:

I.

1. **Романъ Мартосъ** *).

II.

2. **Иванъ Романовичъ**, изъ дворянъ, род. около 1760 г. въ Глуховѣ; воспитывался въ Кіевской Академіи; кабинетный секретарь гр. К. Г. Разумовскаго; въ службѣ съ 1778 г. „въ Малороссійскихъ правительствахъ“; колл. канцелярист (1786); по октябрь 1792 г. служилъ въ Кіевской верхней расправѣ и тамошней Казенной Палатѣ; съ окт. 1793 г.—фурьеръ л.-гв. Преображенскаго полка; 1 янв. 1795 г.—поручикъ при отставкѣ по болѣзни (изъ каптенармусовъ); съ 1796 г.—прокуроръ Слонимскаго губернскаго магистрата; 20 мар. 1797 г.—камеръ въ Государств. Камеръ-Кол-

*) А. М. Лазаревскій („Кіев. Стар.“ 1895 г., окт., стр. 48) считаетъ его правнукомъ Мартына Мартоса (№ 2 основной росписи), у котораго былъ сынъ Михаилъ (бунч. тов.), внукъ Ѳедоръ (войск. тов.) и правнукъ Романъ (значков. тов.). Намъ не приходилось встрѣчать подтвержденія этой родословной.

легіи; 6 іюл. 1797 г.—губ. секретарь съ перемѣщеніемъ камеромъ въ Департаментъ Удѣловъ; 31 дек. 1797 г.—титул. совѣтникъ; 3 нояб. 1798 г.—колл. ассесоръ; съ 1800 г.—столоначальникъ; 19 мая 1802 г.—секретарь 3 Департамента Сената; статскій совѣтникъ; 22 сент. 1814 года получилъ орд. св. Владиміра 4-ой степ.; съ 1 янв. 1815 г.—директоръ Департамента Министерства Юстиціи; съ 1816 г. въ отставкѣ; въ 1802 г. женатъ, дѣтей мужескаго пола не имѣетъ; жилъ въ м. Воронковѣ (1786); масонъ, авторъ „Изслѣдованія баннаго строенія, о которомъ повѣствуетъ лѣтописецъ Несторъ“ (С.-Пб. 1809, 35 стр.). О немъ см. статью А. М. Лазаревскаго въ „Кіевской Старинѣ“ 1895 г., октябрь, стр. 48—71; † 4 апр. 1831 г. . . . . 1.

Ж. . . . . .

3. **Ѳедоръ Романовичъ**, род. около 1775 г.; колл. секретарь, секретарь во 2-мъ Департаментѣ Полтавскаго Генеральнаго Суда (1803); колл. ассесоръ, секретарь тамъ-же (1807); совѣтникъ Симферопольскаго Губернскаго Правленія (1809); по 1810 г. былъ совѣтникомъ Исполнительной экспедиціи Таврическаго Губернскаго Правленія; членъ Таганрогскаго Коммерческаго Суда, надв. совѣтникъ (1812); 26 дек. 1811 г. получилъ орд. св. Владиміра 4-ой степ.; колл. совѣтникъ, предсѣдатель Таганрогскаго Коммерческаго Суда (1818—1819); то-же и въ 1832—1840 годахъ; статскій совѣтникъ (1840); членъ Таганрогскаго Приказа общественнаго призрѣнія (1832—1840) . . . . . 1.

---

1. **Иванъ Михайловичъ М.**, род. около 1741 г.; возный въ отставкѣ и житель г. Кіева (1786).

Ж. **Марѳа** . . . . . , дочь купца.

2. **Петръ Михайловичъ М.**, род. около 1744 г.; корнетъ въ отставкѣ (1786); житель м. Воронкова (1786).

Ж. **Марина** . . . . . , дочь козачья.

— **Ульяна Петровна**, род. около 1769 г. . . . . 2.

— **Анна Петровна**, род. около 1777 г. . . . . 2.

— **Евдокія Петровна**, род. около 1783 г. . . . . 2.

Мархоленки и Михайленки

(роды угасшіе?).

I.

1. **Михаилъ Мархоленко (Мархалевичъ)**, Стародубовскій полковой сотникъ (1671 (?), 1675—1685); Стародубовскій наказный полковникъ (іюнь 1680); значный товарищъ полку Стародубовскаго (1688—1689); въ сент. 1671 (?) г. посланъ отъ Стародубовскаго полковника, вмѣстѣ съ полковымъ судьею Самуиломъ Ивановичемъ Колничимъ, на разборъ земельнаго спора между жителями с. Рѣшотокъ, Галенска, Невзорова и Меленска; 26 февр. 1677 г. купилъ у Якова Ивановича, обывателя Шиловскаго (?), и его сестренцовъ Петра и Василія Николаевичей дворъ съ пляцомъ и полями въ с. Гарцовѣ за „готовую сумму пенязей сто шестнадцать копъ личбы литовской“; 13 мая 1675 г. купилъ у п. Авдѣя Андреевича Миняйла, козака полковой сотни и жителя Гарцовскаго, половину млина „в двохъ каменях з валюшнею“ въ с. Гарцовѣ на р. Росухѣ, который они вмѣстѣ построили, за 600 золотыхъ; 8 нояб. 1678 г. этотъ млинъ утвержденъ за нимъ Стародубовскимъ полковникомъ Григоріемъ Карповичемъ, сдѣлавшимъ это, „поглядаючи на знаменитые его з початку войны въ Войску Запорожскомъ прислуги“; 29 сент. 1683 г. получилъ слѣдующій универсалъ Стародуб. полковника Семена Ивановича Гетманича (Самойловича): „—Симъ ознаймуемъ нашимъ унѣверсаломъ, иж ховаючи ми яко иншихъ войсковихъ годнихъ и заслужонихъ людей при особливомъ нашомъ респектѣ и ласце, такъ и пана Михаила Мархоленка, сотника полкового Стародубовского, тимъ-же респектомъ нашимъ окриваючи, яко заслужоного и годного, село Артюшково ку вспартю его домовому з тяглостю звичайной повинности надаемъ и конферуемъ, позволяючи ему онимъ селомъ такъ, якъ и перед симъ, цале владѣти и спокойне до далшой ласки нашой и войсковой пожитковати— —“; 31 мар. 1688 г. полу-

чилъ универсалъ Стародубовскаго полковника Тимоѳея Алексѣевича и 8 мая 1688-го-же года гетмана Мазепы на то-же село; 16 іюн. 1689 г. купилъ у Захарія Ясковича Слюсаренка, жителя Гарцовскаго, домъ съ пляцомъ, полемъ пахотнымъ и пожнею въ с. Гарцовѣ за 110 копъ; † до 1705 г.; у него было нѣсколько дочерей, выданныхъ имъ замужъ при жизни.

II.

2. **Леонтій (Леонъ) Михайловичъ (Мисковичъ) Мархоленко,** „значній товаришъ войсковій“ (1705)); значковый товарищъ Стародубовскаго полка (1710—1723); знатный полку Стародубовскаго товарищъ (1716—1719); 20 мая 1705 г. уступилъ вдовѣ брата своего **Михаила—Евдокіи Григорьевнѣ Михайловой** съ ея сыновьями **Филиппомъ, Иваномъ (старшимъ), Парфеномъ, Иваномъ (младшимъ) и Семеномъ Михайловичами** и брату своему **Яску Михайловичу Мархоленку** „из потомками его“—„двора половѣну в городѣ Стародубовѣ, стоячого противъ церквѣ святителя Христова Николая протопопской, з едной стороны от двора небожчика Івана Ширая, райцы, а з другой—от Якова Рубца чрезъ улку, а тиломъ отъ Пучковского двора; ку тому тежъ и займѣще млиновое в Кгарцевѣ, вижей озера тамошнего, на рецѣ Росусѣ найдуючоеся, на вѣчность уступилъ, и в мълину Кгарцевскомъ **Яску,** брату своему, без мѣрочки молоти и рибу в озери ловѣти позволилъ; в которомъ займѣщу двѣ части **Яску,** а третяя—братаничомъ его, **Михайловѣчомъ,** опредѣляется“; 3 мар. 1710 г. купилъ у Ходоси Кошовихи, жительки Гарцовской, огородъ за 20 талярей; 3 окт. 1716 г. получилъ слѣдующій универсалъ Стародуб. полковника Лукьяна Жоравки: „—Ознаймуемъ, ижъ презентовалъ намъ п. Леонтый Михайловичъ Мархоленко, знатный товаришъ войсковый, универсалъ покойного пана Тимофѣя Алексѣевича на владѣніе еще отцевѣ его, респектомъ заслугъ войсковыхъ, на селце Артюшково данный, на который просилъ насъ п. Леонтый о подтвержденіе; теды мы, не нарушаючи давныхъ универсаловъ покойныхъ антецессоровъ нашихъ, до далшой воли и ласки ясневелможного добродѣя его милости пана гетмана, позволяемъ ему, п. Леонтію Мархоленку, тымъ селцемъ спокойно владѣты и пожитковаты; жители артюшковскіе, якъ от килка десят лѣтъ пану Мархоленку чинили послушенство и всяку отдавалы повинность, такъ и теперъ в томъ-же повиновеніи зоставати должни— —“; 27 авг. 1719 г. получилъ универсалъ на с. Артюшково и гетмана Скоропадскаго; 28 авг. 1721 г. уступилъ

половину двора своего въ Стародубѣ зятю своему **Григорію Плѣшку**; жилъ въ Гарцовѣ; † до 1726 . . . . . 1.

Ж. **Татьяна Васильевна (Савельевна?)** . . . . . , 20 сентября 1711 г., вмѣстѣ съ сыномъ своимъ отъ перваго брака Романомъ Михайловичемъ Вариводою продала Ивану Чарнолускому, сотнику полковому Стародубовскому, пляцъ на Черниговской улицѣ въ Стародубѣ, за 400 золотыхъ; владѣла съ сыновьями с. Артюшковымъ (1726); въ 1-мъ бракѣ была за **Михаиломъ Вариводою** † до 1711.

3. **Михаилъ (Миско) Михайловичъ Мархоленко**, имѣлъ комору въ Стародубѣ, „в ряду, где обикли московские торговие люде з крамами сѣдати“; † до 1705; его потомки назывались **Михайленками** . 1.

Ж. **Евдокія Григорьевна** . . . . . , вдова 1705.

4. **Иванъ (Яско, Янко) Михайловичъ Мархоленко**, упоминается въ 1705 г.; житель Гарцовскій, козакъ сотни полковой Стародубовской (1722—1729) . . . . . 1.

— **Марія Михайловна**, жива въ 1705 г. . . . . 1.

За **Левономъ** . . . .

— **Ѳеодора Михайловна**, жива въ 1705 г. . . . . 1.

За **Прокопомъ Силенкомъ**, Стародубовскимъ полковымъ обознымъ (1705).

— **Анастасія Михайловна**, жива въ 1705 г. . . . . 1.

За **Ѳедоромъ** . . . . . , священникомъ Вознесенской церкви въ Стародубѣ (1705).

— **Дарія Михайловна**, жива въ 1705 г. . . . . 1.

За . . . . . **Тарайковскимъ** † до 1705 г.

III.

5. **Степанъ Леонтьевичъ Мархоленко**, род. около 1696—1697 г.; житель и козакъ Гарцовскій (1723); значковый товар. Стародубовскаго полка (1728—1752); въ 1738 г., вмѣстѣ съ значк. товарищемъ Василіемъ Гудовичемъ, былъ въ командѣ подполковника Роде у м. Кременчуга съ командою въ 160 чел. козаковъ; полковой Стародубовскій коммиссаръ при Нижегородскомъ драгунскомъ полку (1746—1747); въ 1728—1752 г.г. покупалъ грунты въ с. Гарцовѣ; имѣлъ дворъ въ Стародубѣ (1735); 4 февр. 1723 г. продалъ полковому писарю Григорію Скорупѣ грунты въ селѣ и при селѣ Гарцовѣ за 100 талярей; жилъ въ с. Гарцовѣ; у него въ с. Артюшковѣ малогрунтовыхъ 8 душъ (1737); имѣлъ въ с. Артюшко-

вѣ и Гарцовѣ „нищетныхъ“ 10 хатъ и „крайне-нищетныхъ бездворныхъ“ 11 хатъ (1761); † 1757—1758 г. . . . . 2.

Ж. 1) **Анна Семеновна** . . . . . , род. около 1709; † 1745—1746.

2) (съ 1746 г.) **Елена Ивановна Модзолевская**, род. 1724, дочь значковаго товарища Стародубовскаго полка Ивана Ѳедоровича Модзолевскаго и Елены Юрьевны Новицкой; жива въ 1758 г.

— **Анна Леонтьевна Мархоленко**, упоминается въ 1721 г. . . . 2.

За (1721) **Григоріемъ Яковлевичемъ Плѣшкомъ**, лавникомъ Стародубовскаго магистрата (1729), войсковымъ товарищемъ (1767).

6. **Корнѣй Михайловичъ Михайленко**, товарищъ войсковой, житель Гарцовскій (1710—1714) . . . . . 3.

7. **Филиппъ Михайловичъ Михайленко**, упоминается въ 1705 г.; въ мартѣ 1710 г. „товариство войсковое, жителѣ Кгарцевскые, брати родние: едного імени оба **Іоанни Михайловичи**, своимъ и своих менших братовъ тожъ роднихъ **Филипа, Парфена** и **Семена Михайловичовъ** именемъ, на тое соизволившихъ, в селѣ Гудовѣ, в уезде Стародубовскомъ лежачомъ, на речце Питалѣ млинокъ вешнякъ о едномъ каменѣ стоячий, тамъ-же ку тому млинку дворъ з двоима огородами, поля пахатного чвертку з розробами и синожатнимъ кгрунтом, до того млинка и дворка приналежачимъ“,—продали Старод. полковнику Лукьяну Жоравкѣ „за талярей двѣстѣ личбы Литовской монети доброй и за осмачокъ десят жита мѣры Стародубовской“; въ апрѣлѣ 1714 г., „товариство войсковое, жителѣ села Кгарцова, **Корнѣй, Парфенъ, Янъко, Іванъ** и **Семенъ Михайловичи**, брати родные, дворъ свой власный, в городѣ Стародубѣ стоячый, з едной стороны от двора пана Петра Корецкого, а з другой от двора брацкого шевского, продали учтивого ремесла шевского брацству за копъ двистѣ грошей личбы Литовской монеты доброй“; 12 авг. 1717 г., Иванъ, Пархомъ (sic), Иванъ и Семенъ Михайловичи, браты родные, товариство войсковое, жители Кгарцевскіе, и Ксенія Филиппиха, невѣстка ихъ, продали судьѣ полковому Прокопу Силенку за 200 талярей „займище валюшовое на реци Росусѣ пустое, под тым же селомъ Росухою найдуючоеся“; † до 1717 . . . . . 3.

Ж. **Ксенія** . . . . . , вдова въ 1717 г.

8. **Иванъ Михайловичъ старшій Михайленко-Хиськовъ**, упомин. въ 1705 г.; малогрунтовый козакъ с. Гарцова (1723); козакъ сотни полковой Стародубовской, житель с. Гарцова (1729); † 1756, оставивъ одну дочь . . . . . 3.

9. **Парфенъ Михайловичъ Михайленко,** козакъ с. Гарцова (1723—1741); 2 іюн. 1741 г., вмѣстѣ съ братомъ **Иваномъ** (№ 8, 10?) и племянниками **Ильей** и **Яковомъ** (№№ 15 и 16), продалъ бунчуков. товарищу Василію Романовичу въ Стародубѣ дворъ, доставшійся имъ отъ № 2-го по наслѣдству и отъ № 4-го по куплѣ 3

Ж. **Васса** . . . . . , жива въ 1768 г.

10. **Иванъ Михайловичъ младшій Михайленко,** упомин. въ 1705 г., козакъ с. Гарцова . . . . . 3.

11. **Семенъ Михайловичъ Михайленко,** упом. въ 1705 г.; житель Гарцовскій (1721). . . . . 3.

IV.

12. **Михаилъ Степановичъ Мархоленко,** отъ 1-го брака; род. около 1735 г.; полковой канцеляристъ (1766—1768); за нимъ съ братьями **Иваномъ** (№ 13) и **Петромъ** (№ 14) въ 1764 г.: въ с. Гарцевѣ м. 33 души (1 дворъ и 13 бездв. хатъ) и въ с. Артюшковѣ 36 м. п. душъ (7 дв. и 20 бездв. хатъ); за ними же въ с. Артюшковѣ 10 дворовъ и 10 бездворныхъ хатъ и въ с. Гарцовѣ 2 дв. и 2 бездв. хаты (1768) . . . . . 5.

Ж. **Марія Антоновна** . . . . . , род. около 1737 г.

13. **Иванъ Степановичъ Мархоленко,** род. около 1746 г.; значковый товарищъ Стародубовскаго полка (1768); въ 1768 году бездѣтенъ . . . . . 5.

Ж. (1766) **Агриппина Климентіевна** . . . . . , род. около 1747.

14. **Петръ Степановичъ Мархоленко,** отъ 2-го брака; род. около 1749 г.; въ службѣ съ 1764 г. значковымъ товарищемъ Стародубовскаго полка; съ 20 янв. 1769 по 1 февр. 1770 г. былъ при полку Стародубовскомъ во второй арміи въ Турецкую войну; по указу Стародубовской Полковой Канцеляріи 4 февр. 1774 года опредѣленъ вознымъ въ 1-ую Полковую сотню этого полка; тоже въ 1777 г.; съ 1782 г.—бургомистръ Суражскаго магистрата; то-же въ 1786 г.; „управитель дому Гарцевскаго госпожи Журмановой“ (1786); возный Суражскаго уѣзднаго суда (1796—1799); 3 іюл. 1777 г. продалъ с. Артюшковъ Ѳедору Григорьевичу Псіолу, которому передалъ и всѣ на него документы; за нимъ Суражскаго у. въ с. Овчинцѣ м. 8, ж. 3 души (1786); жилъ въ с. Овчинцѣ и хут. Мархоленковомъ; † 28 февр. 1799 г. скоропостижно въ с. Овчинцѣ, гдѣ и погребенъ . . . . . 5.

Ж. **Агриппина Андреевна Силевичевна**, род. около 1760 г., † 29 нояб. 1829 года въ приходѣ с. Овчинца, Суражскаго у. (Метрич. книги), дочь бунчуковаго товарища; жила въ с. Овчинцѣ (1804).

— **Александра Степановна Мархоленко**, отъ 2-го брака; род. около 1751; жива въ 1768 г. . . . . 5.

— **Прасковія Степановна Мархоленко**, отъ 2-го брака; род. около 1754 г.; жива въ 1768 г. . . . . 5.

15. **Илья Филипповичъ Михайленко**
16. **Яковъ Филипповичъ Михайленко** } козаки с. Гарцова (1741). 7.

— **Васса Ивановна Михайленко-Хискова**, род. около 1714 † 16 дек. 1798 г. въ д. Турцѣ, Сосницкаго у.; за нею грунты въ с. Гарцовѣ . . . . . 8.

За (1753) **Тимоѳеемъ Ивановичемъ Модзолевскимъ**, значковымъ товарищемъ Стародубовскаго пол., род. около 1731 † послѣ 1798 г.

17. **Степанъ Парфеновичъ Михайленко**, козакъ с. Гарцова (1723). 9.

V.

18. **Василій Михайловичъ Мархоленко**, род. около 1758; упоминается въ 1768 г. . . . . 12.

19. **Иванъ Петровичъ Мархоленко**, род. около 1775—1778 г.; у дѣлъ Черниговскаго Губ. Правленія (1798); коллежскій регистраторъ (1805—1812); секретарь Суражскаго земскаго суда (1805); земскій писарь Суражскаго повѣта (1809); Суражскій уѣздный земскій коммиссаръ (1812); жилъ въ хут. Васинковомъ; за нимъ Суражскаго у. въ хут. Петровкѣ и Новозыбковскаго у. въ хут. Янжуловкѣ и Тимоновичахъ м. 18, ж. 21 душа (1809); † 8 іюл. 1814 г. въ хут. Васинковомъ . . . . . 14.

Ж. **Ульяна Игнатьевна Янжуловна**, род. около 1775 г., дочь войскового товарища.

20. **Василій Петровичъ Мархоленко**, род. 30 янв. 1785 г.; крещенъ въ с. Овчинцѣ; воспріемникъ „секретарь г. Суража“ Владиміръ Зеленскій; упоминается въ 1797 г. . . . . 14.

— **Ульяна Петровна Мархоленко**, род. около 1774 г. . . . . 14.

За (съ 9 мая 1790 г. въ с. Овчинцѣ) **Иваномъ Лукьяновичемъ Голякой**, дворяниномъ, жителемъ г. Мглина.

— **Елена Петровна Мархоленко**, род. до 1780 года † 12 окт. 1858 г., 80 лѣтъ, въ приходѣ с. Овчинца, гдѣ и погребена . . . 14.

За (съ 15 янв. 1805 г. въ с. Овчинцѣ) **Григоріемъ Степановичемъ Есимонтовскимъ**, корнетомъ (1816); † 16 дек. 1851 г., 66 л., въ приходѣ с. Овчинца, гдѣ и погребенъ.

— **Анастасія Петровна Мархоленко**, род. 9 окт. 1786 г. въ Гарцевѣ; воспріемница Елисавета, жена войск. товарища Александра Плѣшка . . . . . 14.

За (съ 6 февр. 1816 г. въ с. Овчинцѣ) **Ильею Ивановичемъ Клименкомъ**, дворяниномъ, жителемъ г. Стародуба.

VI.

21. **Николай Ивановичъ Мархоленко**, род. 11 мая 1806 года въ приходѣ с. Овчинца; воспріемникъ Иванъ Степановичъ Есимонтовскій; въ службѣ съ 15 іюн. 1821 г. канцеляристомъ Суражскаго уѣзднаго суда; 31 дек. 1824 г.—колл. регистраторъ; 20 января 1827 г.—секретарь того же суда; 20 янв. 1830 г.—уволенъ; 30 янв. 1830 г.—засѣдатель Суражскаго земскаго суда; 18 ноября 1832 г.—исправникъ Суражскаго уѣзда; то-же въ 1838 г.; 31 декабря 1834 г.—губ. секретарь; то-же въ 1848 г.; помѣщикъ и житель хут. Москаленкова, Суражскаго у. (1828); жилъ въ с. Овчинцѣ (1831); † 9 сент. 1848 г. въ хут. Петровкѣ . . . . . 19.

Ж. **Александра Петровна** . . . . . ; у ней благопріобрѣтенное имѣніе Суражскаго у. м. п. 47 душъ и 90 дес. земли (1846); ея имѣніе Суражскаго у. въ с. Калинкахъ и д. Ловчей, всего 352½ дес. земли и м. п. 72 души временно-обязанныхъ крестьянъ, за просрочку долга Черниговскому Приказу Общественнаго Призрѣнія въ суммѣ 2.257 р. 50 к. назначено въ концѣ 1862 г. къ продажѣ съ публичнаго торга . . . . . 19.

— **Дарія Ивановна Мархоленко**, род. 17 мар. 1801 или 1802 г. въ посадѣ Климовой, Новозыбковскаго у. . . . . 19.

За (съ 11 мая 1819 г. въ с. Янжуловкѣ, Новозыбковскаго у.) **Павломъ Ивановичемъ Лисенкомъ**, колл. регистраторомъ (1850).

VII.

— **Ульяна Николаевна Мархоленко**, род. 8 нояб. 1828 † 9 іюля 1829 г. . . . . 21.

— **Александра Николаевна Мархоленко**, род. около 1830 г.; владѣла хут. Петровскимъ, Суражскаго у. (1860) . . . . . 21.

За: 1) (съ 28 сент. 1847 г. въ с. Овчинцѣ) **Антономъ Васильевичемъ Водарскимъ**, род. около 1823 г., журналистомъ Суражскаго уѣзднаго казначейства (1847); † 13 мар. 1850 года въ хут. Петровкѣ.

2) (съ 24 мая 1850 г. въ с. Овчинцѣ) **Антониномъ Кирилловичемъ Филоновичемъ**, род. около 1827 г., колл. регистр., секрета-

ремъ Суражскаго земскаго суда, впослѣдствіи губ. секретаремъ † въ іюнѣ 1856 г.

3) (съ 27 мая 1860 г. въ с. Овчинцѣ) **Константиномъ Максимовичемъ Куриловымъ,** род. около 1835 г., помощникомъ бухгалтера Суражскаго уѣзднаго казначейства.

— **Марія Николаевна Мархоленко,** род. 23 сент. † 2 декабря 1831 года . . . . . 21.

Въ роспись не вошли:

1. **Максимъ Іосифовичъ Михайленокъ,** козакъ и житель Гарцовскій (1729); атаманъ куреня Гарцовскаго (1734).

2. **Павелъ Михайловичъ,** козакъ сотни полковой Стародубовской, житель Гарцовскій (1752); въ 1759 г.—„сойшолъ безвѣстно, а дворъ впустѣ“.

Масюковы.

I.

1. **Юрій,** служилъ, по семейному преданію, „регименторемъ въ Польшѣ“ (?).

II.

2. **Ѳедоръ Юрьевичъ Масюкъ,** сотникъ Веприцкій, Гадяцкаго полка (1708—1709); по семейному преданію, былъ на этомъ урядѣ „гораздо прежде Шведской войны“; при разореніи шведами Веприка былъ взятъ ими въ плѣнъ, послѣ чего снова возстановленъ на сотничьемъ урядѣ по указу Петра Великаго *); за вѣрность во время защиты Веприка отъ шведовъ получилъ отъ Петра Великаго сто рублей и приказъ отъ него—„къ Москвѣ ѣхати“ съ обѣщаніемъ „и больше того пожаловати“, какъ объ этомъ засвидѣтельствовали въ письмѣ къ его сыну Леонтію отъ 26 окт. 1713 г. Ахтырскіе: полковой обозный Стефанъ Негребецкій и полковой судья Леонтій Лесевицкій, очевидцы этого событія; 23 іюл. 1709 г. получилъ въ обозѣ подъ с. Ручками слѣдующій универ-

---

*) Приводимъ письмо князя Меньшикова по этому поводу къ Гадяцкому полковнику Ивану Чарнышу: „Благородный господинъ полковникъ Гадячскій! Царское Величество пожаловалъ Веприцкаго сотника, сего вручителя, указалъ, для его великаго отъ непріятельскихъ людей разоренія и за полонное терпѣніе, быть ему попрежнему Веприцкимъ сотникомъ, и которые козаки и принадлежащіе къ тому мѣсту села и деревнѣ, а именно—сельцо Бобрички и Роменчикъ со крестьяны были у него въ вѣдомствѣ,—тѣ и нынѣ вѣдать ему, и козакамъ велѣно строиться попрежнему, гдѣ кто похощетъ; а для помянутаго ево разоренія, пока онъ поисправится, такъ же и козаковъ, на службы не высылать. P. S. Извольте дать ему отъ себя позволеніе и универсалъ, чтобъ тѣ люди къ нему, сотнику, сходились и строились въ старыхъ мѣстахъ домами попрежнему и во всемъ ево, сотника, слушали. 1709 года, іюля 10 дня. Князь Меншиковъ“. М. П. (Дѣло Архива Департ. Герольдіи о дворянствѣ Масюковыхъ).

салъ гетмана Скоропадскаго: „Респектуючи мы, гетманъ, одно—на знатные пана Ѳедора Масюка, сотника Веприцкого, праци и услуги, якіе онъ щире и зичливе подъ-часъ нашествія непріятельского шведского подъ Веприкомъ ронячи, достался былъ въ неволю непріятельскую и такъ много утерпѣлъ бѣдства, другое,—видячи, же отъ того-жъ нашествія шведского во всемъ своемъ господарствѣ не меньшаго дознался разоренія,—надаемъ ему село Бобрикъ, въ сотнѣ Веприцкой положеніе свое имѣючое, со всею до оного належачою околичностію, позволяючи отъ всѣхъ Бобриковскихъ посполитыхъ жителей належитое отбирати до ласки нашой и войсковой послушенство и повинность——зъ особна тежъ докладаемъ, абы а нѣ панъ господаръ замку нашего Гадяцкого, а нихто иншій въ отбиранью части войсковой розмѣровыхъ пожитковъ съ млиновъ власныхъ пана Масюка, сотника Веприцкого, на рѣкѣ Послѣ стоячихъ, не важился ему, пану сотниковѣ Веприцкому, жадной чинить трудности, кривды и перешкоды, поневажъ онъ, панъ сотникъ, и предъ симъ зъ тыхъ своихъ млиновъ спокойне отбиралъ до двора своего часть войсковую тыхъ розмѣровыхъ пожитковъ“——; † до 25 нояб. 1711 г. . . . . 1.

III.

3. **Леонтій Ѳедоровичъ Масюкъ,** сотникъ Веприцкій (1711—1729); подписалъ извѣстныя Коломацкія челобитныя Павла Полуботка (1723); 25 нояб. 1711 г. получилъ слѣдующій универсалъ гетмана Скоропадскаго: „Ижъ яко покойного пана Ѳедора Масюка, бывшого сотника Веприцкого, знатные въ войску Запорожскому, барзѣй подъ-часъ непріятельского шведского нашествія, роненные заслуги и праци въ особливомъ нашемъ заховуючи респектѣ, всѣ его кгрунта въ спокойное владѣніе универсаломъ нашимъ ствердилисьмо, такъ теперъ сына его, пана Леонтія Масюка, на мѣстцу отческомъ сотникуючого, видячи до услугъ войсковыхъ згодного, позволяемъ оному зъ млиновъ его власныхъ, на Послѣ будучихъ, часть войсковую на свой обиходъ отбирати, такъ-же и отъ поколюсщины и показанщины съ тѣхъ его, пана сотника, млиновъ уволняемъ——“; 17 янв. 1729 г. получилъ универсалъ гетмана Апостола на доходы съ тѣхъ же млиновъ и на село Бобрикъ, которымъ послѣ смерти его отца завладѣлъ сперва Гадяцкій протопопъ Ѳедоръ Лисовскій, а затѣмъ его преемникъ Симеонъ Васильевичъ на основаніи „приватныхъ листовъ“ гетмана Скоропадскаго . . . . . 2.

IV.

4. **Андрей Леонтьевичъ,** значковый товарищъ; † до 1784 . . . 3.

5. **Прокофій Леонтьевичъ,** съ 1734 года въ службѣ значковымъ товарищемъ Гадяцкаго полка; съ 1736 г.—наказный Веприцкій сотникъ „до указу“; 28 нояб. 1738 г. опредѣленъ Веприцкимъ сотникомъ за службы отца и свои; былъ на этомъ урядѣ еще въ янв. 1761 г.; былъ въ четырехъ Крымскихъ походахъ, многихъ сраженіяхъ съ непріятелемъ и находился въ Заднѣпровскихъ мѣстахъ на Украинской линіи; Зѣньковскаго коммиссарства непремѣнный коммиссаръ (1768); 14 мар. 1768 года—бунчуковый товарищъ; † до 1784 . . . . . 3.

Ж. . . . . **Ивановна Кириакова,** дочь войскового товарища и „селитернаго компанейщика“ *).

6. **Яковъ Леонтьевичъ,** род. около 1712 г.; 6 февр. 1774 года уволенъ отъ всѣхъ службъ съ чиномъ войскового товарища; тоже въ 1786 г.; за нимъ въ Гадяцкомъ у. обоего пола 17 душъ (1786). . . . . 3.

Ж. **Ирина** . . . . . **Селезій** (?), дочь компанейскаго есаула.

V.

7. **Ѳома Андреевичъ** . . . . . 4.

8. **Григорій Андреевичъ,** род. около 1740 г.; сотенный атаманъ (1784); корнетъ въ отставкѣ (1786); за нимъ съ братомъ **Лонгиномъ** въ Гадяцкомъ у. обоего пола 2 души (1786) . . . . . 4.

Ж. **Марія** . . . . . , дочь священника.

9. **Лонгинъ Андреевичъ,** род. около 1751 г.; корнетъ въ отставкѣ (1786); холостъ въ 1786 г. . . . . 4.

10. **Семенъ Прокофьевичъ,** род. около 1745—1746 г.; учился въ Кіевской Академіи; 11 іюн. 1764 г. поступилъ въ Импер. Московскій Университетъ; 15 дек. 1764 г.—студентъ; 27 апр. 1767 г.—прапорщикъ баталіона Канцеляріи строенія государственныхъ дорогъ; 9 мар. 1770 г.—подпоручикъ; 1 янв. 1772 года—поручикъ Елецкаго пѣх. полка; 14 янв. 1774 г.—провіантмейстеръ Провіантскаго штата; 18 янв. 1775 года—секундъ-маіоръ при отставкѣ съ отпускомъ въ домъ его, въ м. Веприкъ; въ 1774 г. былъ въ походѣ при 2-ой арміи, въ командѣ генералъ-аншефа князя Василія

*) Архивъ св. Синода, д. 1762 г., № 223.

Михайловича Долгорукова въ качествѣ „волонтира“, при взятіи Кафы и при форсированіи и штурмѣ Перекопской линіи; депутатъ дворянства въ Черниговскомъ Дворянскомъ Депутатскомъ Собраніи (1784); Черниговскій губернскій предводитель дворянства (1788—1790); Гадячскій повѣтовый маршалъ дворянства (съ іюля 1802 г. по янв. 1809); надворный совѣтникъ; у него въ Гадяцкомъ у. обоего пола 1664 души (1786); владѣлъ с. Бобрикомъ; † до 1832 . . . . . 5.

Ж. **Ольга Дмитріевна Бѣлуха-Кохановская**, дочь бунчуковаго товарища; жива въ 1836 г.

— **Екатерина Прокофьевна** . . . . . 5.

За **Иваномъ Павловичемъ Миклашевскимъ**, надворнымъ совѣтникомъ.

— **Ульяна Прокофьевна** . . . . . 5.

За **Иваномъ Ѳедоровичемъ Геевскимъ**, коллежскимъ протоколистомъ, земскимъ исправникомъ Гадячскаго у. (1790).

11. **Иванъ Яковлевичъ** . . . . . 6.

12. **Ѳома Яковлевичъ**, род. около 1755 года; упоминается въ 1786 г. . . . . 6.

Ж. . . . . , за нею м. п. 15 душъ (1814).

13. **Михаилъ Яковлевичъ**, ... 6.

VI.

14. **Василій Григорьевичъ**, род. около 1774 года; подпоручикъ (1805) . . . . . 8.

15. **Андрей Григорьевичъ**, род. около 1776 г.; коллежскій регистраторъ, возный Гадячскаго повѣта (1823); жилъ въ м. Веприкѣ (1816); † до 1832 . . . . . 8.

16. **Петръ Григорьевичъ**, род. около 1779 г.; штабсъ-капитанъ (1816—1821) . . . . . 8.

17. **Гавріилъ Семеновичъ**, род. около 1776 г.; подполковникъ (1803) . . . . . 10.

18. **Василій Семеновичъ**, род. около 1789 г.; въ службѣ съ 28 апр. 1806 г. Коллегіи юнкеромъ во 2-ой экспедиціи Министерства внутр. дѣлъ; 31 дек. 1807 г.—титул. совѣтникъ; 17 авг. 1810 г.—въ Министерство полиціи; 31 дек. 1812 г.—помощникъ экзекутора Исполнительнаго департамента того-же Министерства; 20 февраля 1814 г.—уволенъ; 24 февр. 1814 г.—въ 3-е отдѣленіе Канцеляріи Министерства финансовъ; 14 сент. 1814 г.—командированъ по Высочайшему повелѣнію отъ Министерства финансовъ по особенному

порученію въ Пруссію; 31 дек. 1814 г.—колл. ассесоръ; 31 дек. 1817 г.—прикомандированъ къ Коммиссіи погашенія долговъ; 31 дек. 1819 г.—надв. совѣтникъ; 1 авг. 1821 г.—колл. совѣтникъ при отставкѣ; то-же въ 1838 г.; попечитель Гадячской Попечительной Конторы по управленію надъ Малороссійскими козаками (1833); за нимъ нераздѣльныхъ съ братомъ въ Гадячскомъ у. 1770, Зеньковскомъ 16 и Лебединскомъ 144 души (1821); за нимъ Лебединскаго у. въ селеніи Влѣзкахъ, Бобрикѣ и Каменномъ 144, Гадячскаго у. въ с. Бобрикѣ, Роменцѣ, Плѣшивцѣ, Будищахъ, Цѣпкахъ, Дучинцахъ, Сарахъ, м. Веприкѣ и м. Рашевкѣ съ хуторами 819, Зеньковскаго у. въ с. Камышахъ съ хуторами м. п. 16 душъ (1833); жилъ въ с. Бобрикѣ, Гадячскаго у. (на границѣ съ Лебединскимъ у.); холостъ въ 1833 г.; † до 1857 . . . . . 10.

19. **Павелъ Семеновичъ,** род. около 1793 г.; обучался въ домѣ родителей, въ частномъ пансіонѣ въ Харьковѣ и въ Петербургѣ въ пансіонѣ, бывшемъ при гимназіи; въ службѣ съ 13 мар. 1808 г.—пажемъ; 15 окт. 1809 г.—колонновожатый въ свитѣ Его Величества по квартирмейстерской части; 24 февр. 1810 г.—портупей-юнкеръ л.-гв. Гусарскаго полка; 29 дек. 1811 г.—корнетъ; 23 февр. 1813 г.—поручикъ; 15 іюл. 1816 года—штабсъ-ротмистръ; 10 апр. 1817 г.—маіоръ Лифляндскаго егерьскаго полка; 13 мар. 1820 г.—подполковникъ при отставкѣ; 30 мар. 1829 г.—почетный смотритель Гадячскаго уѣзднаго училища; съ 18 сент. 1835 г. по окт. 1841 г., съ сент. 1853 по 5 окт. 1856 и съ 24 сент. 1862 года по смерть—Гадячскій уѣздный предводитель дворянства; 7 сент. 1839 г.—камеръ-юнкеръ Двора Его Величества; 26 дек. 1841 г.—уволенъ отъ должности почетнаго смотрителя Гадячскаго уѣзднаго училища; былъ въ походахъ: 1812 г.—при Вилькомірѣ, Островнѣ, Бородинѣ, Тарутинѣ, Маломъ Ярославцѣ, Вязьмѣ, Дорогобужѣ, Красномъ (получилъ золотую саблю съ надписью „за храбрость“); 1813 г.—въ Саксоніи, 20 апр. получилъ контузію ядромъ въ правую ногу и награжденъ орд. св. Анны 4-го класса, при Бауценѣ, Кульмѣ (награжденъ орд. св. Владиміра 4-ой степ. съ бантомъ и Прусскимъ желѣзнымъ крестомъ); у него родовыхъ въ Гадячскомъ у. м. п. 1,129 душъ, благопріобрѣтенныхъ Московскаго у. при дер. Пересмѣшнѣ м. п. 36 душъ (1841); † 13 дек. 1864 года . . . . . 10.

Ж. **княжна Марія Александровна Вяземская,** дочь военнаго совѣтника; за нею родовыхъ: Епифанскаго у. 150, Кинешемскаго, Юрьевскаго и Нерехотскаго 180, Ростовскаго и Мологскаго у.у. 120 м. п. душъ (1841—1854).

— **Анастасія Семеновна**, род. около 1777 г.; помѣщица Козелецкаго у. (1847). . . . . 10.

За **Иваномъ Михайловичемъ Иваненкомъ**, надв. совѣтникомъ, род. около 1749—1752 † до 1829.

— **Надежда Семеновна**, род. около 1779 . . . . . 10.

— **Анна Семеновна**, род. около 1784 . . . . . 10.

20. **Іосифъ Ѳомичъ**, род. около 1784 г.; въ службѣ съ 25 сент. 1800 г. унтеръ-офицеромъ Выборгскаго мушкатерскаго полка; 16 февр. 1804 г.—подпрапорщикъ; 27 іюн. 1806 г.—прапорщикъ; 6 мар. 1808 г.—подпоручикъ; 24 мая 1810 г.—поручикъ при отставкѣ; 1 авг. 1812 г.—сотенный начальникъ въ ополченіи Гадячскаго повѣта; 13 мая 1813 г.—во 2-ой пѣшій полкъ; 15 авг. 1814 г.—полковой есаулъ; 4 нояб. 1814 г.—уволенъ; былъ въ походахъ: 1805 г.—въ Австріи и Моравіи, при Аустерлицѣ; 1806 и 1807 г.г.—во Франціи, при блокадѣ Кенигсберга; 1808 и 1809 г.г.—въ Молдавіи и Валахіи; 20 іюл. 1809 г. раненъ при штурмѣ Браилова пулей въ правую руку выше локтя съ раздробленіемъ кости и поврежденіемъ сухихъ жилъ, гдѣ и пуля остановилась; 1812 г.—въ Бѣлоруссіи; 1813 г.—при Замостьѣ; † до 1830 . . . . . 12.

Ж. **Евфросинія Калинникова** . . . . . , во 2-мъ бракѣ (1841) за **Василіемъ Прокофьевичемъ Бѣлопольскимъ**, маіоромъ (1841—1848).

VII.

21. **Даніилъ Андреевичъ**, род. 1807; въ 1825 г. опредѣленъ въ военную службу . . . . . 15.

22. **Василій Андреевичъ**, род. 6 февр. 1816 г. въ м. Веприкѣ; воспріемникъ № 16-й; въ 1833 году опредѣленъ въ военную службу . . . . . 15.

23. **Константинъ Павловичъ**, род. 15 іюн. 1832 г. въ м. Веприкѣ; воспріемники: помѣщикъ Золотоношскаго у. капитанъ-лейтенантъ въ отставкѣ Иванъ Петровичъ Невѣровскій и вдова № 10-го; окончилъ курсъ Имп. Московскаго Университета по юридическому факультету со степенью кандидата; въ 1854—1856 г.г. служилъ въ Канцеляріи Кіевскаго, Подольскаго и Волынскаго генералъ-губернатора; почетный мировой судья (1869—1881); съ 1875 г.—мировой судья Гадячскаго у.; членъ Полтавской губернской земской управы; Полтавскій губернскій и Гадячскій уѣздный земскій гласный . . . . . 19.

24. **Василій Павловичъ**, род. 6 іюн. 1836 года въ м. Веприкѣ; воспріемники: № 18 и вдова № 10-го; воспитывался въ Пажескомъ Корпусѣ; съ 1854 г. въ службѣ л.-гв. въ Гусарскомъ полку;

поручикъ въ отставкѣ; уполномоченный отъ казны по размежеванію земель въ Гадячскомъ у. (1860); мировой посредникъ (1869—1871); съ 25 сент. 1871 по 27 сент. 1874 г.—Гадячскій уѣздный предводитель дворянства; подполковникъ, помощникъ начальника Бакинскаго губернскаго жандармскаго управленія; принималъ участіе въ Крымской кампаніи и войнѣ 1877—1878 г.г. (въ составѣ Подольскаго пѣх. полка); † 1902 . . . . . 19.

— **Марія Павловна**, род. около 1826 г.; дѣвица въ 1849 г. . . 19.

— **Анастасія Павловна**, род. около 1829 г.; дѣвица въ 1849 г. 19.

— **Александра Павловна**, род. 7 февр. 1838 г. въ м. Веприкѣ; воспріемники: № 18-й и генералъ-лейтенантша Елисавета Алексѣевна Невѣровская . . . . . 19.

— **Софія Павловна**, род. 14 сент. 1841 г. въ Москвѣ; воспріемники: вдова генералъ-лейтенанта Е. А. Невѣровская и отставной гвардіи поручикъ Николай Николаевичъ Воронцовъ-Вельяминовъ. . . . . 19.

За **Иваномъ Григорьевичемъ Корсуномъ**, мировымъ судьей въ Бердичевѣ.

25. **Иванъ Іосифовичъ**, род. 1818; поручикъ . . . . . 20.

26. **Яковъ Іосифовичъ**, род. 1820; служилъ въ Лебединскомъ земскомъ судѣ . . . . . 20.

27. **Григорій Іосифовичъ**, род. 18 нояб. 1821 г. въ м. Веприкѣ; воспріемникъ № 16-й; служилъ рядовымъ въ Колыванскомъ егерьскомъ полку, откуда уволенъ 19 янв. 1843 г. по болѣзни; помѣщикъ м. Веприка (1856) . . . . . 20.

Ж. **Анна Яковлевна** . . . . .

28. **Василій Іосифовичъ**, род. 10 апр. 1824 г. въ м Веприкѣ; воспріемникъ № 19-й; писецъ 2-го разряда Лебединскаго уѣзднаго суда (1846) . . . . . 20.

29. **Павелъ Іосифовичъ**, род. 17 авг. 1826 года въ м. Веприкѣ; воспріемникъ дворянинъ Василій Андріевскій; писецъ 2-го разряда Лебединскаго уѣзднаго суда (1846) . . . . . 20.

VIII.

30. **Александръ Григорьевичъ**, род. 1 сент. 1845 г. въ м. Веприкѣ . . . . . 27.

31. **Веніаминъ Григорьевичъ**, род. 13 окт. 1848 г. въ м. Веприкѣ . . . . . 27.

Миклашевскіе*).

П. Езефъ (Іосифъ) Миклашевскій, шляхтичъ, упоминается въ 1620 г. въ Стародубѣ (Обозр. Румянц. Описи, стр. 676).

Алексѣй Яковлевичъ Миклашевскій, грамотный, упоминается въ 1664 г. въ Конотопѣ (тамъ-же, стр. 241).

Филиппъ Миклашевскій, въ 1632 г. учился въ Кіево-Печерской Лаврской школѣ (С. Голубевъ, Исторія Кіевской Дух. Академіи, вып. I, приложенія, стр. 58).

Гаврыилъ Мыклашевскій, въ апрѣлѣ 1665 г.—Полтавскій полковой писарь („Кіевская Старина“ 1893 г., дек., стр. 500).

I.

1. **Андрей Миклашевскій,** жилъ въ XVII столѣтіи **) (не онъ-ли: Андрушко Миклашенко, реестровый козакъ Чигиринской сотни въ 1649 г.?).

II.

2. **Михаилъ Андреевичъ,** по всей вѣроятности—выходецъ съ праваго берега Днѣпра; товарищъ войсковой (1671); „дворянинъ“ (челядникъ) гетмана Демьяна Многогрѣшнаго (1672); посланъ по-

---

*) Роспись составлена на основаніи различныхъ архивныхъ и печатныхъ источниковъ; значительное количество новыхъ данныхъ почерпнуто изъ архива П. П. Скоропадскаго.

**) По Родословной книгѣ Черниговскаго дворянства гр. Г. А. Милорадовича, ч. VI, 124—130, роспись рода Миклашевскихъ начинается съ польскаго шляхтича Станислава, получившаго въ 1618 г. привиллегію отъ Сигизмунда III на дворянство и имѣвшаго сыновей Павла и Альберта, которые 23 мар. 1623 года получили отъ того-же короля новую грамоту на дворянство взамѣнъ выданной ихъ отцу и утраченной. Альбертъ, онъ-же и Андрей, былъ, по мнѣнію гр. Милорадовича, тождествененъ съ № 1 нашей росписи. Не имѣя въ своихъ рукахъ документальныхъ данныхъ, подтверждающихъ это мнѣніе, мы не сочли возможнымъ включить въ роспись Станислава М. и его сыновей.

слѣднимъ освободить въ Батуринѣ изъ подъ караула Кіевскаго наказного полковника Якова Солонину (1672); войсковой товарищъ, вмѣстѣ съ генеральнымъ есауломъ Павломъ Грибовичемъ, протопопомъ Семеномъ Адамовичемъ и подпискомъ Сергѣемъ Андреевымъ ѣздилъ посланцемъ отъ гетмана Многогрѣшнаго въ Москву (1672); одинъ изъ главныхъ „совѣтниковъ“ Многогрѣшнаго (1672); Глуховскій городовой атаманъ (1675); „урожоный панъ, товарищъ войсковый и гражданинъ Глуховскій“ (1677); Нѣжинскій полковой есаулъ (1679—1682); славетне урожоный его милость панъ (1681); генеральный хоружій (1682); генеральный есаулъ (1683—1686); въ 1685 г., по приказу гетмана Самойловича, производилъ слѣдствіе о земляхъ, спорныхъ между селянами селъ Ображеевки и Погребковъ—съ одной стороны, и Черниговской катедрой—съ другой; 27 авг. 1686 г., уволившись отъ уряда генеральнаго есаульства, получилъ гетманскій оборонный универсалъ; „панъ“ (1688); генеральный есаулъ (1689); стольникъ (съ 1689—1696); съ конца 1689 г.—Стародубовскій полковникъ; въ 1704 г. отрѣшенъ гетманомъ отъ этого уряда; знатный товарищъ войсковой (1704); съ 1705 г. снова Стародубовскій полковникъ и занималъ этотъ урядъ до своей смерти.—12 дек. 1671 г. получилъ отъ Многогрѣшнаго слѣдующій универсалъ: „Поневажъ в вѣкуистую дому своего панъ Данило Семеновичъ Рубанъ, сотникъ Глуховскій, пана Михайла Миклашевскаго, товариша войскового, принявши приязнь, млинъ в селѣ подъ Глуховомъ, названномъ Зазерки, на рецѣ Ворглѣ з двома каменями стоячій, своимъ фундованній и будованній коштомъ, в моцъ, держаніе и доброволное подалъ шаѳоване; теди и ми, не контрадикуючи пана Рубана волѣ, иле и овшемъ респектуючи на пана Миклашевского щоденніе и вѣрніе при боку нашомъ послуги, которіе доброй такъ же ожидаютъ заплати,—вишъ помененній млинъ, отъ пана Рубана пану Миклашевскому отданній, нашимъ конфѣрмуемъ унѣверсаломъ, до которого млина, з ласки нашое, и самое село подъ Глуховомъ, названное Зазѣрки——зо всѣми приналежностями на вживленіе оному конферовалисмо——“; 22 мар. 1672 г. получилъ универсалъ отъ генеральнаго обознаго Петра Забѣлы и генеральныхъ судей Ивана Самойловича и Ивана Домонтовича: „Ижъ ми, беручи подъ протекцію свою пана Михайла Миклашевского, товариша войскового, абы отъ старшини Глуховской вишъ помененой и отъ товариства и посполитихъ людей подъ сей часъ змѣни бившого гетмана (Многогрѣшнаго) ни отъ кого и найменшой зневаги и шкоди не поносилъ; и которое село мѣетъ Зазѣрки в ключи Глуховскомъ презъ ласку войсковую, аби войтъ з громадою послушенство отдавалъ, атаманъ

Собств. Музея украинск. древн. В. В. Тарновскаго. Черниг. Губ. Земства.

Масл.

МИХАИЛЪ АНДРЕЕВИЧЪ
МИКЛАШЕВСКІЙ.

(† 19 марта 1706 г.).

того-жъ села з товариствомъ ни до чого не інтересовался— —нашимъ унѣверсаломъ сурово приказуемъ"; 4 іюл. 1672 г. получилъ подтвердительный универсалъ гетмана Самойловича на с. Зазѣрки и млинъ въ этомъ селѣ на р. Ворглѣ; 6 дек. 1677 г. получилъ новый универсалъ того-же гетмана на с. Зазѣрки; въ 1677 г. купилъ у Олизара Лукьяновича, обывателя Воргольскаго, „грунтъ и плецъ зо всѣмъ будинкомъ" за 3 копы; 27 нояб. 1677 года купилъ у Сергѣя Кондратенка Пушкаренка, жителя Глуховскаго, брата его Никифора и зятей ихъ Андрея Пшеничнаго и Ѳедора Проценка пляцъ въ Глуховѣ за 100 талярей; 26 авг. 1681 г. получилъ отъ Сергѣя Сахненка, жителя Уздицкаго, поле по его уступкѣ; 12 сент. 1681 г. купилъ у Гришка Мороза, атамана Кочережскаго, съ товариствомъ и Игната Череватаго съ посполствомъ, грунты въ с. Кочергахъ съ обязательствомъ, чтобы Миклашевскій „на церковь въ селѣ Кочергахъ в двадцяти копахъ одменил дзвун святому чудотворцу Христову Николаю"; 14 февр. 1682 г. купилъ у жителей с. Кочерегъ братьевъ Нефеденковъ пляцъ Городище за 10 талярей; 10 іюл. 1682 г. купилъ у Хвищенка и Проценка дворъ съ пляцомъ въ Глуховѣ за 10 талярей; въ 1687 г. получилъ отъ гетмана Мазепы с. Кочерги; 31 августа 1688 г. гетманъ Мазепа, „респектуючи на працовитіе у войску услуги пана Михайла Миклашевского", далъ ему во владѣніе с. Волокитинъ въ Глуховскомъ у.; 15 мар. 1689 г. получилъ царскую грамоту на с. Зазерки съ мельницами на р. Ворглѣ, с. Кочерги съ мельницами и съ плотиною, построенною на р. Ясманѣ, на мельницу ниже с. Кочерегъ съ плотиною въ с. Ворглѣ, на слободку Новоселки на р. Ясманѣ и стекляный заводъ на р. Уску, и на с. Волокитинъ *); 21 мая 1691 г. получилъ универсалъ Мазепы на с. Каменныя Озера, Новгородсѣверской сотни, и на с. Нижнее подъ Стародубомъ съ утвержденіемъ купленныхъ имъ четырехъ мельницъ на рѣчкахъ Титвѣ, Росухѣ и Ваблѣ, „соблюдая" при немъ „и войсковую часть розмѣровыхъ пожитковъ, на него, гетмана, належащихъ"; 10 іюл. 1691 года купилъ у Пилипа Палчика, козака Демянковскаго, млинъ на р. Ревнѣ выше с. Демянокъ, за 300 зол.; въ іюлѣ 1693 г. получилъ гетманскій универсалъ на с. Ворголъ, Глуховской сотни; въ нояб. 1693 г. полу-

*) Прося эту грамоту, Миклашевскій въ челобитьи говоритъ, что у него были братья, которые служили великимъ государямъ „лѣтъ з тридцять и больше, на которихъ службахъ и животъ свой кончили, а онъ, Михайло, на царского величества службе в нахожденіе непріятелское израненъ тяжелими рани и тесть ево подъ Чигриномъ убитъ".

чилъ гетманскій универсалъ на с. Понуровку: „доносилъ ему, гетману, онъ, Миклашевскій, что домъ его въ домовыхъ потребахъ и во всегдашнихъ для принятія людей расходахъ, не можетъ быть удовольствованъ, и для того просилъ себѣ такого его гетманского призрѣнія, чтобы онъ с. Понуровку, въ уѣздѣ Бакланскомъ, во владѣніе ему придалъ; и онъ, гетманъ, склонясь на прошеніе его, то село Понуровку изъ своего владѣнія, для вспоможенія домовыхъ его потребъ, ему, Михайлу, отдалъ——“; 8 мар. 1693 г. ему продалъ Феско Мазуренко, рудникъ Вепринскій, „половину руднѣ Вепринское свое я власное, зо всѣмъ, до нее приналежним начинемъ и дворомъ, до другой половини тое-жъ руднѣ, прислушаючой пану Михайлу Миклашевскому, за 600 золотыхъ личбы полское монеты доброй“; 19 іюн. 1693 г. купилъ у Яска Огѣевича, Веремѣя Ивановича и Ѳедора Мартиновича, товарищества полку Стародубовского, сотнѣ Бакланской, „отчину——дерева бортного, лежачого в кгрунтѣ Бакланскомъ, около Росухи и Вабле, у уйстѣ, на удесищи, прозиваемомъ Борку“, за 28 копъ; 28 іюн. 1693 г. купилъ у Юрка Мазуренка, рудника Халѣевскаго, „рудню——на рецѣ Короліовци, под Унуковичами лежачую, з млинками, ку ней прислушаючими, сѣножатми, дворами, огородами“, за 300 талярей; 9 апр. 1696 г. получилъ царскую грамоту на с. Каменныя Озера, Нижнее, Ворголъ и Понуровку; 10 августа 1704 г. получилъ подтвердительный гетманскій универсалъ на маетности: „Мѣючи зъ ласки нашой гетманской и войсковой за значныя и вѣрныя прислуги въ войску Запорожскомъ за насъ, гетмана, и антецессоровъ нашихъ, значне, на высокихъ войсковыхъ зостаючи урядахъ, роненнія, панъ Михайлъ Миклашевскій, значный войска Запорожского товаришъ, наданныя отъ насъ въ вѣчистую поссесію себѣ села, нашими унѣверсалами прикрытые и монаршими грамотами подтвержденные, въ полку Стародубовскомъ будучіи, а именно: село Нижнее, село Демянки, село Понуровка, село Картушинъ, слобода Приваловка, село Каменка, якіи-то унѣверсалы черезъ нѣякійсь тамъ трафункъ (какимъ-то случаемъ) страчены зостали, на которые вновь просилъ насъ онъ, панъ Миклашевскій, о выданне на тіе его давніе села нашого унѣверсалу, также на купленніе и своимъ коштомъ заведенніе грунта, що все абы унѣверсаломъ нашимъ было прикрыто просилъ насъ; теди мы, гетманъ, принявши ласкаве его, пана Миклашевского, занесенное прошеніе, велѣлисмо теперъ вновъ выдати ему нашъ унѣверсалъ——“; кромѣ перечисленныхъ выше, владѣлъ маетностями: въ Стародубовскомъ полку—с. Левенкой, Соловой, Руховымъ, Дѣвовкой; поселилъ с. Истровку, Приваловку,

Собств. М. И. Миклашевскаго.

Масл.

МИХАИЛЪ АНДРЕЕВИЧЪ
МИКЛАШЕВСКІЙ.

(† 19 марта 1706 г.).

Верхній Млинокъ, Буду Понуровскую; въ Нѣжинскомъ полку—Палѣевкой, хут. Дорошовкой, Колошиновкой, Кубаровымъ и др.; † 19 мар. 1706 года, убитъ въ стычкѣ со шведами подъ Несвижемъ *); погребенъ въ Стародубѣ . . . . . 1.

Ж. 1) (съ 1671 г.) **Евдокія Даниловна Рубанъ**, дочь Данилы Семеновича Рубана, Глуховскаго сотника (1671), а затѣмъ „полковника выборныхъ полковъ пѣхотныхъ“ (1677), убитаго подъ Чигириномъ; за нею млинъ на р. Ворглѣ въ с. Зазѣркахъ.

2) **Анна Владиміровна Швейковская**, Смоленская шляхтянка, въ 1-мъ бракѣ была за **Яковомъ Ивановичемъ Самойловичемъ**, Стародубовскимъ полковникомъ (1685—1687), сосланнымъ въ Сибирь съ женою, которая впослѣдствіи оттуда была возвращена; въ 1701 г. п. Яковъ Грибовскій, товарищъ значный войсковой, продалъ грунтъ въ с. Руховѣ „еи милости п. Аннѣ Швайковской Михайловой Миклашевской полковниковой Стародубовской“, за 200 талярей; 25 іюн. 1706 г. взята гетманомъ Мазепою „въ особливую оборону и протекцію“; въ 1706 г. гетманъ Мазепа, „респектуючи“ на вдову Миклашевскаго, Анну Швайковсковну, которой отецъ здавна до всей Малой Россіи усердную имѣлъ прихильность“, утвердилъ за ней с. Руховъ; жива въ 1729 г.

III.

3. **Андрей Михайловичъ**, отъ 1-го брака; въ службѣ съ 1707 г.; былъ въ Полтавскомъ сраженіи, въ походѣ подъ Каменный Затонъ (1711); знатный товарищъ войсковой (1716); кандидатъ въ Стародубовскіе полковники (1719); участвовалъ въ числѣ бунчуковыхъ товарищей въ Гилянскомъ походѣ (1725—1727); въ концѣ 1727 года избранъ кандидатомъ въ генеральные хоружіе **); при избраніи гетманомъ Даніила Апостола (1 окт. 1727 г.) несъ на подушкѣ печать войсковую; Стародубовскій наказный полковникъ

---

*) „1706, мѣсяца марта 19 дня, Михаила Миклашевского, полковника Стародубовского, въ Несвѣжю, на консистенціи, подъ часъ утрни, зрадецко шведы напавши, забили (которыи предъ тымъ у мнишокъ лядскихъ, въ кляшторѣ, ховалися три дни); также и Андрѣя Гамалѣя, зятя его, и инныхъ много козаковъ, а другихъ въ полонъ забрали, а сами ушли зъ коростю до кроля своего“. (Черниговская лѣтопись по новому списку, стр. 92).

**) Андрей Миклашевскій, повидимому, былъ настолько увѣренъ въ томъ, что его утвердятъ на урядѣ генеральнаго хоружества, что въ янв. 1728 г. въ частныхъ письмахъ подписывался: „Андрей Миклашевскій, енералній хоружий“; въ дек. 1727 г. генеральнымъ хоружимъ называетъ его и одна полуоффиціальная бумага.

(дек. 1729—іюль 1730); 27 янв. 1735 г. получилъ подтвердительный универсалъ на званіе бунчуковаго товарища отъ Генеральной Войсковой Канцеляріи; членъ Малороссійской Щетной Коммиссіи; участвовалъ во взятіи Хотина (1739); членъ въ учрежденной отъ Малороссійскаго края пограничной съ Польшей коммиссіи (1741); 7 янв. 1742 г. уволенъ отъ всѣхъ службъ, причемъ Генеральная Войсковая Канцелярія ходатайствовала о награжденіи его рангомъ полковника; 14 дек. 1710 г. получилъ гетманскій универсалъ, берущій его въ „оборону“ гетманскую и утверждающій за нимъ с. Нижнее съ млиномъ на р. Цитвѣ, слободку Истровку, с. Понуровку и слоб. Товкачевку; вмѣстѣ съ братомъ Степаномъ получилъ 24 сент. 1716 г. слѣдующій гетманскій универсалъ: „Панове Андрѣй и **Стефанъ** Миклашевскіе, знатное товариство войсковое, презентовали намъ обликъ од цѣлого мѣста Могилева, покойному отцеви ихъ данный, в которомъ виражено, что позичают они, могилевцѣ, для общой мѣской потреби семъ тисячъ золотих доброй монети грошей, деклярующис вскорѣ оніе уистити, якого долгу понеже и по сей часъ, нѣ сим, нѣ тимъ зводячи, неоддаютъ, теди просили у нас такового позволеня, жеби могли купцовъ могилевских, зде в Малой Россіи за промислами биваючих, за тот долгъ заарештовати. Прето ми, узнавши прошеніе ихъ, пановъ Миклашевских, бити за слушное, симъ унѣверсаломъ позволяемъ кого колвекъ з помянутих купцовъ могилевских, на ярмарки з товарами пріездячих, приарештовати, и потол товаровъ з под арешту не видавати, покол од мѣста Могилева всѣми обще затягненный долгъ не виплатится, в чомъ ярмарковіе висланніе учинити помощъ повинни, приказуемъ— —“; по раздѣлу 1741 г. съ братьями получилъ: Понуровку, Нижнее, Бѣлый Колодезь (данный гетманомъ вмѣсто отобранной Палѣевки), Истровку и хут. Деревянковскій; 11 мая 1725 г. продалъ писарю полковому Стародубовскому Григорію Демьяновичу Скорупѣ отцовскій млинъ въ с. Олехвинѣ на р. Питкѣ объ 1 колѣ съ грунтами за 300 рублей; † около 1750 г. (до 1752 г.) *) . . . . . 2.

Ж. 1) **княжна Марина Юрьевна Святополкъ-Четвертинская**, † до 1729 г., дочь князя Юрія Святополкъ-Четвертинскаго и его жены—дочери гетмана Ивана Самойловича.

---

*) Приходился внукомъ Станиславу Кохановскому, Черниговскому наказному полковнику (авг. 1659, апр. 1662, авг. 1675), и двоюроднымъ братомъ значковому товарищу Черниговскаго полка Ѳедору Гребецкому (1731). Его портретъ находится въ Музеѣ украинскихъ древностей В. В. Тарновскаго Черниг. Губ. Земства.

2) (1732) **Евфросинія Павловна** . . . . . , въ 1-мъ бракѣ была за **Андреемъ Лукьяновичемъ Жураковскимъ,** † до 1731 г.; жила въ с. Нижнемъ (1760).

4. **Степанъ Михайловичъ,** отъ 1-го брака; знатный войсковой товарищъ (1716); знатный войсковой товарищъ (1722—1723); въ числѣ бунчуковыхъ товарищей участвовалъ въ Гилянскомъ походѣ (1725—1727) и былъ главнымъ командиромъ надъ бунчуковыми товарищами въ Астрахани (1726); ѣздилъ по порученію гетмана Апостола въ Москву (1729); бунчуковый товарищъ (1746); 16 дек. 1710 г., гетманъ Скоропадскій, „мѣючи з серца реймментарского невигаслій и з вдячной памяти незмазанній респектъ на значніе в войску запорожскомъ заслуги небожчика славной памяти пана Михайла Миклашевского, полковника Стародубовского, которіе в бою и в покою безъ поползновенія, статечне, зичливе и радѣтелно, переходячи войсковіе годности, на знаменитихъ хоружества и асаулства генералного урядахъ и на достоинствѣ полковничества Стародубовского чрезъ многіе лѣта такъ охочо и трудолюбно ронилъ, же на оттакомъ, здоровя и житія своего не пощадѣвшы, в Несвѣжу на службѣ монаршой пострадалъ оною (?); а видячи, же и синъ его оставшийся панычъ Стеѳанъ Миклашевскій, ревнуючи поступкомъ родителскимъ, не оставитъ охоти до услугъ войсковихъ, до которихъ в немъ зримъ биты явственную впредъ годность и способность“, взялъ его въ „особливую гетманскую оборону и протекцію“ и утвердилъ за нимъ въ Глуховской сотнѣ с. Кочерги, Ворголъ и Зазѣрки со всѣми принадлежностями; 6 апр. 1722 года получилъ гетманскій универсалъ на с. Волокитинъ и слободку Дорошовку, лежащую въ грунтахъ Волокитинскихъ „при лѣсѣ Ястребномъ“, которой (слободкой) завладѣли было Аѳанасій Дорофеевичъ, товарищъ войсковой, а послѣ него его братъ Кириллъ и зять послѣдняго Ѳедоръ Ольшанскій; по раздѣлу 1741 г. съ братьями получилъ: Волокитинъ, Ворголъ, Зазирки, Кочерги, Дорошовку, Колошиновку и Кубаровъ и право на отысканіе Дѣвовки, отнятой Меньшиковымъ, и Каменки, отнятой Лукьяномъ Жоравкою; жилъ въ Ворглѣ (1723, 1727); 11 февр. 1750 г. составилъ духовное завѣщаніе; † около 1750 г. . . . . 2.

Ж. (1727) **Ирина Марковна Марковичъ,** дочь „арендаря“ Пирятинскаго Марка Аврамовича (родоначальника Марковичей); по завѣщанію мужа (1750) получила въ свое владѣніе половину с. Дѣвовки, одну треть млина на р. Ворглѣ о шести камняхъ и другія мелкія имѣнія; жива въ 1762 г.

5. **Иванъ Михайловичъ,** отъ 2-го брака; въ числѣ бунчуковыхъ товарищей былъ въ Гилянскомъ походѣ (1725—1727) † 1740 . . 2.

Ж. **Евдокія Васильевна Савичъ,** неграмотная, дочь Лубенскаго полковника; во 2-мъ бракѣ (съ 1743 г.) за **Степаномъ Ѳомичемъ Петрункевичемъ,** Стародубовскимъ полковымъ писаремъ (1741—1754).

— **Анастасія Михайловна,** отъ 1-го брака; 5 янв. 1709 года съ дѣтьми отъ 1-го брака получила гетманскій универсалъ на с. Юдиновъ, хут. Левенскій, хут. въ Серединой-Будѣ и на людей на скупленныхъ Круковскихъ грунтахъ; изъ этихъ имѣній Левенка и Круковскіе грунты были даны за нею отцомъ въ приданое . 2.

За: 1) (1699) **Андреемъ Андреевичемъ Гамалѣею,** бунчуковымъ товарищемъ † 19 мар. 1706 г., убитъ подъ Несвижемъ.

2) (съ 29 янв. 1710 г. въ с. Юдиновѣ) **Петромъ Корецкимъ,** бунчуковымъ товарищемъ.

— **Марія Михайловна,** отъ 1-го брака; † въ концѣ 1725 или началѣ 1726 г. . . . . 2.

За (1705) **Степаномъ Спиридоновичемъ Шираемъ,** бунчуковымъ товарищемъ (1730).

— **Прасковія Михайловна,** отъ 1-го брака; за нею с. Старый Почепъ . . . . . 2.

За (1694) **Андреемъ Ефимовичемъ Лизогубомъ,** бунчуковымъ товарищемъ † 1737.

— **Анна Михайловна,** отъ 1-го брака; † 1730 . . . . . 2.

За **Иваномъ Андреевичемъ Кондратьевымъ,** Сумскимъ полковникомъ † 1726—1727 г.

IV.

6. **Петръ Андреевичъ,** отъ 2-го брака; старшій сынъ; 16 янв. 1752 г. получилъ универсалъ на званіе бунчуковаго товарища; вмѣстѣ съ бунчук. товарищемъ Александромъ Дублянскимъ въ 1759—1761 г.г. завѣдывалъ вакантнымъ урядомъ Стародубовскаго полковничества; подкоморій Погарскаго повѣта (1765); † до 1768 г., повидимому, бездѣтнымъ . . . . . 3.

Ж. (съ 20 сент. 1752 г.) **Елена Григорьевна Галаганъ,** дочь Прилуцкаго полковника; за нею слободка Норица, 2-ой полковой сотни Стародубовскаго полка, которую она въ янв. 1768 г. уступила своей сестрѣ Прасковьѣ Лашкевичъ.

7. **Михаилъ Андреевичъ,** отъ 2-го брака; род. въ концѣ 1725 г. *); 16 янв. 1752 г. получилъ универсалъ на званіе бунчуковаго то-

*) Дневникъ Якова Марковича, I, стр. 304; Испов. вѣдомости с. Нижняго за 1763 годъ.

варища; 18 февр. 1769 г. опредѣленъ къ присутствію въ Полковую Стародубовскую Канцелярію за полковника; бунч. товарищъ, имѣющій должность въ полку Стародубовскомъ полкового командира (окт. 1770); въ 1771 г. охранялъ г. Стародубъ съ округомъ отъ моровой язвы, по порученію генералъ-маіора князя Платона Степановича Мещерскаго, управлявшаго тогда Малороссіею; бунч. товарищъ, предводитель шляхетства Стародубовскаго повѣта и въ должности полковника Стародубовскаго (1773); въ 1774 г. произведенъ въ чинъ Малороссійскаго полковника; 29 мар. 1777 года опредѣленъ къ наблюденію надъ заготовляемымъ на Днѣпрѣ и впадающихъ въ него рѣкахъ лѣсомъ дубовымъ, мачтовымъ, и сосновымъ на три комплекта шестидесятипушечнаго корабля; правилъ Стародубовскимъ полкомъ по 2 мар. 1780 г.; 28 іюн. 1783 г. произведенъ изъ Малороссійскихъ полковниковъ въ бригадиры; то-же въ 1785 году; за нимъ въ Стародубовскомъ у. 673 души (1785); жилъ въ с. Нижнемъ (1763); владѣлъ хут. Иваничами (1781); † до 1801 *) . . . . . 3.

Ж. **Наталія Емельяновна Лесевицкая,** род. около 1736 г., дочь капитана Слободского драгунскаго полка.

8. **Иванъ Андреевичъ,** отъ 2-го брака; род. около 1735 г.; войсковой канцеляристъ (1754); бунчуковый товарищъ (1760—1763); 6 нояб. 1769 г.—колл. ассесоръ; 21 іюл. 1771 г.—надворный совѣтникъ; то-же въ 1785 г.; губернскій предводитель дворянства Новгородсѣверскаго намѣстничества (1783—1784); за нимъ Любецкой сотни въ д. Кувѣчичахъ 15 хатъ (1760); Суражскаго у. въ с. Бѣломъ Колодезѣ м. п. 505 душъ, въ с. Приваловкѣ и Яблонкѣ м. п. 367 душъ и въ с. Сытой Будѣ и хут. Побожеевскомъ м. п. 76 душъ (1783); жилъ въ с. Бѣломъ Колодезѣ (1763) . . . 3.

Ж. (съ нояб. 1757 г. въ Глуховѣ) **) **Агаѳія Егоровна (Георгіевна) Теплова,** род. около 1737 г.; племянница извѣстнаго Г. Н. Теплова; въ 1-мъ бракѣ была за **Кирилломъ Кирилловичемъ Лобысевичемъ,** Стародубовскимъ полковымъ судьею (1757) † въ 1757.

9. **Семенъ Андреевичъ,** отъ 2-го брака; род. около 1742 года; сержантъ л.-гв. Измайловскаго полка (1763—1765); 3 мая 1765 г.—прапорщикъ и 1 янв. 1769 года—подпоручикъ того-же полка; 22 сент. 1769 года—арміи премьеръ-маіоръ при отставкѣ; то-же въ 1785 г.; за нимъ Стародубовскаго у. въ с. Нижнемъ и другихъ

---

*) При немъ жила въ 1763 г. въ с. Нижнемъ племянница Мавра Григорьевна . . . . . , род. около 1759 г.

**) Дневныя Записки Якова Марковича, изд. 1859 г., т. II, стр. 348.

780 и въ Бѣлицкомъ у. 373 души (1785); владѣлъ хут. Иваничами . . . . . 3.

Ж. (1777) **Анна Гавриловна Окунева,** дочь генералъ-маіора; у ней въ Островскомъ у. 50 душъ (1777).

— **Анна Андреевна,** отъ 1-го брака; по раздѣлу 30 сент. 1729 г. съ родной теткой своей по матери—Анной Юрьевной Кондратьевой получила вмѣстѣ съ двумя сестрами **Еленой** и **Анастасіей** слободку Кубраковку съ дворомъ Годуновскимъ и мельницами; жива въ 1733 г. . . . . 3.

За (съ 26 окт. 1729 года) **Петромъ Ивановичемъ Чарнолузскимъ,** бунчуковымъ товарищемъ (1729—1760), род. 1700 г.

— **Елена Андреевна,** отъ 1-го брака . . . . . 3.

За (съ 31 окт. 1731 г. въ Стародубѣ) *) **Михаиломъ Антоновичемъ Танскимъ,** Кіевскимъ полковникомъ † 1747.

— **Анастасія Андреевна,** род. около 1719 г., отъ 1-го брака; жива въ 1784 г. . . . . 3.

За (съ 26 октября 1735 г.) **Иваномъ Ивановичемъ Бороздною,** генеральнымъ бунчучнымъ (1762), род. около 1715 † послѣ 1784 года.

— **Екатерина Андреевна** **), отъ 2-го брака, род. 29 ноября 1741 г. . . . . 3.

— **Марія Андреевна** ***), род. около 1741 года; дѣвица въ 1763 г. . . . . 3.

— ? **Марина Андреевна** ****), дочь бунчуковаго товарища; † до 1784 . . . . . 3?

За **Андреемъ Ивановичемъ Занковскимъ,** статскимъ совѣтникомъ.

10. **Иванъ Степановичъ,** началъ службу свою войсковымъ канцеляристомъ въ Генеральной Войсковой Канцеляріи; 6 окт. 1757 г. получилъ универсалъ на званіе бунчуковаго товарища; 22 февр. 1767 г.—колл. ассесоръ; 11 дек. 1775 г.—надворный совѣтникъ; владѣлъ с. Зазирками; † до 1785 . . . . . 4.

Ж. (съ 1737 г.) **Софія Андреевна Полуботокъ** *****) † до 1772 г., дочь бунчуковаго товарища; за нею въ дер. Кувечичахъ 24 дв. и 2 бездв. хаты (1767).

---

*) Дневникъ Николая Ханенка, стр. 27.

**) Тамъ-же, стр. 130.

***) Испов. вѣдомости с. Нижняго за 1763 г.

****) По другимъ даннымъ, она была дочерью бунч. товарища Андрея Лишня, что, кажется, вѣрнѣе.

*****) Румянц. Оп. Малор., полкъ Черниг., т. 6.

11. **Петръ Степановичъ,** съ 1739 г. служилъ въ числѣ бунчуковыхъ товарищей и былъ въ Хотинскомъ походѣ (1739); 12 авг. 1756 г. получилъ универсалъ на званіе бунчуковаго товарища; 20 мая 1765 г., по универсалу Генеральной Войсковой Канцеляріи, уволенъ отъ всѣхъ службъ „по слабости и дряхлости здоровья"; бунч. товарищъ (1785); Путивльскій помѣщикъ (1759); владѣлъ с. Волокитинымъ; за нимъ въ Глуховскомъ у. 885 душъ (1785) . . 4.

Ж. (1743) **Анастасія Васильевна Лазаревичъ,** † 12 іюн. 1771 г., дочь бунчуковаго товарища; въ 1-мъ бракѣ была за **Ѳедоромъ Аѳанасьевичемъ Грушинскимъ,** бунчуковымъ товарищемъ (1728—1735), † бездѣтнымъ до 20 марта 1742 г. *) (его духовное завѣщаніе составлено въ маѣ 1741 г.).

12. **Антонъ Степановичъ,** бунчуковый товарищъ (1760); владѣлъ с. Ворголомъ и Колошиновкою; за нимъ Константиновской сотни въ с. Малыхъ Будкахъ (Бубнахъ?) 30 хатъ (1760); † до 1783 . . 4.

Ж. (послѣ 1750 г.) **Маріа** . . . . . , за нею Глуховскаго у. въ с. Ворглѣ обоего пола 54 души (1783) **).

13. **Михаилъ Степановичъ,** бунчуковый товарищъ (1759—1776); 15 іюн. 1759 г., взявъ за своей женой приданаго на 3,000 рублей и забравъ отъ нея и ея родителей еще 2,900 рублей, записалъ ей одну третью часть своихъ имѣній въ Глуховской сотнѣ; 10 сент. 1774 г., будучи бездѣтнымъ, записалъ женѣ своей все движимое и недвижимое свое имѣніе: с. Кочерги, слободку Дорошовку и хутора Довжикъ и Кубаровъ; † 18 авг. 1776 г., бездѣтнымъ . . 4.

Ж. (послѣ 1750 г.) **Маріа Ѳедоровна Базилевская** ***), дочь сотника Остаповскаго (1731—1738); ея приданаго—на 3,000 руб.; за нею въ с. Кочергахъ, сл. Дорошовкѣ посполитыхъ обоего пола 687, крестьянъ 30 душъ, Мглинскаго у. въ с. Дѣвовкѣ обоего пола 127 душъ (1783).

— **Ульяна Степановна** ****) . . . . . 4.

За **Василіемъ Григорьевичемъ Кулябкой,** подкоморіемъ Лубенскаго повѣта (1763—1767).

— **Марія Степановна** *****), дѣвица въ 1750 г., причемъ въ это время у нея было нѣсколько сестеръ, уже выданныхъ замужъ . 4.

---

*) А. М. Ю., Черниг. Пал., оп. 10, в. 3, д. № 81.

**) Не она-ли: Маріа Андреевна Мазаракій, дочь бунч. товарища, бывшая въ 1764 г. замужемъ за Миклашевскимъ? (Кіев. Стар. 1885 г., янв., стр. 81).

***) Архивъ П. П. Скоропадскаго и М. А. М. Ю., Кролевецкаго уѣзднаго суда, оп. 4, в. 2, № 20.

****) Бумаги Черниговской Губ. Архивной Коммиссіи.

*****) Дневныя Записки Якова Марковича, изд. 1859 г., т. II, стр. 296 и 297.

За (съ 28 іюл. 1751 года) **Василіемъ Андреевичемъ Гудовичемъ**, тайнымъ совѣтникомъ, генеральнымъ подскарбіемъ (1764) † 1764; его 2-я жена.

14. **Павелъ Ивановичъ**, род. 15 дек. 1724 г.; бунчуковый товарищъ (1754); по раздѣлу 1741 года получилъ: Демянки, Руховъ, Приваловку, Новую Буду, дер. Яблонку и впослѣдствіи еще с. Понуровку; въ 1743 г. подарилъ своему отчиму Стефану Петрункевичу с. Руховъ, который, впрочемъ, потомъ снова поступилъ въ его владѣніе; жилъ въ с. Демьянкахъ (1754—1761); † до 1773 . . . . . 5.

Ж. **Елена Даниловна Новицкая**, род. около 1726 г.; внучка Шептаковскаго старосты (1714—1716) Юрія Новицкаго; за нею съ дѣтьми Стародубовскаго у. въ с. Понуровкѣ, Демянкахъ, Руховѣ, Азаровкѣ, Курковичахъ, Дарѣевскѣ, Будѣ Демяновской, Будѣ Понуровской и Будѣ Макаровской обоего пола 4,642 души (1785).

— **Ульяна Ивановна** (см. ниже, дочь № 33-го) . . . . . 5.

V.

15. **Петръ Михайловичъ**, поручикъ (1785) . . . . . 7.

16. **Андрей Михайловичъ**, род. около 1757 г., секундъ-маіоръ (1785); генералъ-провіантмейстеръ-лейтенантъ (1811); † около 1819 г. . . . . 7.

Ж. **Анна Петровна Бахтинова**, род. 4 февр. 1777 г., † 24 сент. 1858 г., во вдовствѣ прожила 39 лѣтъ, въ Кіевѣ 13 лѣтъ, всего житія ея было 80 лѣтъ, 7 мѣсяцевъ и 20 дней; погребена въ Кіево-Выдубицкомъ монастырѣ (надгробіе).

— **Марѳа Михайловна**, род. около 1755 г., упом. въ 1763 г. . 7.

— **Екатерина Михайловна**, род. около 1759 г.; жива въ 1807 г. 7.

За (1803) **Андреемъ Павловичемъ Миклашевскимъ** (№ 36).

— **Александра Михайловна**, род. около 1760 года; упоминается въ 1763 г. . . . . 7.

— **Марія Михайловна** } въ 1801 г.—дѣвицы, жили въ с.

— **Прасковія Михайловна** } Нижнемъ *) . . . . . 7.

— **Анна Михайловна**, род. около 1762 г. . . . . 7.

— **Ольга Михайловна** . . . . . 7.

— . . . . . **Михайловна**, дѣвица въ 1785 г. . . . . 7.

---

*) Ихъ прошеніе о выдачѣ пенсіи за службы предковъ находится въ бумагахъ Черниговской Губ. Архивной Коммиссіи, картонъ 6, № 286.

17. **Петръ Ивановичъ**, род. около 1761 г.; флигель-адъютантъ при штатѣ генералъ-фельдмаршала графа П. А. Румянцова-Задунайскаго (1783); маіоръ (1828); жилъ въ хут. Десятовскомъ (1803) . . . . . 8.

Ж. **Софія Ивановна** . . . . .

18. **Андрей Ивановичъ**, род. около 1760—1763 г.; поручикъ Орденскаго кирасирскаго полка (1783); ротмистръ . . . . . 8.

19. **Егоръ (Георгій) Ивановичъ**, род. около 1768 г.; кадетъ Инженернаго Кадетскаго Корпуса (1783); артиллеріи маіоръ, житель с. Бѣлаго Колодезя (1802). . . . . 8.

20. **Иванъ Ивановичъ**, род. около 1772 г.; кадетъ Инженернаго Кадетскаго Корпуса (1783) . . . . . 8.

— **Елисавета Ивановна**, род. около 1757 года; упоминается въ 1763 г. . . . . 8.

— **Елена Ивановна**, упоминается въ 1785 г. . . . . 8.

— **Анастасія Ивановна**, род. около 1759 г.; упоминается въ 1785 г.; † 22 дек. 1816 г. въ с. Далисичахъ, Суражскаго у., гдѣ и погребена . . . . . 8.

За (1783) **Михаиломъ Петровичемъ Искрицкимъ**, колл. совѣтникомъ, род. 11 сент. 1745 † 21 мая 1803 г.

— **Александра Ивановна**, род. около 1764 года; дѣвица въ 1783 г. . . . . 8.

— **Евфросинія Ивановна**, род. около 1765 года; дѣвица въ 1783 г. . . . . 8.

— **Ульяна Ивановна**, род. около 1775 года; упоминаетси въ 1783 г. . . . . 8.

За . . . . . **Сныткинымъ**, надв. совѣтникомъ.

21. **Михаилъ Семеновичъ**, записанъ въ гвардію (1785); колл. ассесоръ (1828); помѣщикъ с. Нижняго, Стародубовскаго у. (1807—1828); у него съ женою въ Стародубовскомъ, Городницкомъ и Новобѣлицкомъ (Могилевской губ.) у.у. 450 душъ и около 1,000 дес. земли (1828) . . . . . 9.

Ж. **Ульяна Васильевна Лизогубъ**, жива въ 1846 году; вѣроятно, она—род. около 1781 г., дочь колл. ассесора.

22. **Александръ Семеновичъ**, л.-гв. вахмистръ (1795); 5 января 1795 г.—арміи капитанъ изъ гвардіи вахмистровъ; 30 янв. 1801 г.—переименованъ въ титул. совѣтники; то-же въ 1807 г.; подсудокъ Бѣлицкаго, Могилевской губ., повѣтоваго суда (1807); † до 1835; опекуномъ надъ его сыновьями былъ полковникъ Александръ Тихоновъ . . . . . 9.

Ж. **Марина** . . . . .

23. **Константинъ Семеновичъ**, малолѣтній въ 1785 г. . . . . 9.

— . . . . . **Семеновна** | упоминаются въ 1785 г. . . . . 9.
— . . . . . **Семеновна** |

24. **Иванъ Ивановичъ**, род. около 1742 г.; съ 1759 г. въ службѣ л.-гв. въ Конномъ полку; былъ капраломъ, ефрейтъ-капраломъ, вице-вахмистромъ и вахмистромъ (1764); 1 янв. 1765 г. изъ гв. вахмистровъ — ротмистръ Ростовскаго карабинернаго полка; 30 іюн. 1769 г.—секундъ-маіоръ при отставкѣ; то-же въ 1807 г.; предводитель дворянства Лебединскаго у. (1783); земскій исправникъ Лебединскаго у. (1807); за нимъ Глуховскаго у. въ с. Зазѣркахъ обоего пола 275, въ Орловкѣ и Погарскаго у. въ с. Дѣвовкѣ. . . душъ (1783); за нимъ въ Новгородсѣверскомъ, Глуховскомъ, Погарскомъ и Сосницкомъ у.у. 694 и въ Лебединскомъ у. 809 душъ (1785) . . . . . 10.

Ж. **Устинья Ивановна Юматова** † до 1783 г., дочь полковника Ивана Богдановича Юматова.

24а. **Николай Ивановичъ**, капралъ л.-гв. Коннаго полка (1768) . 10.

— **Татьяна Ивановна**, дочь бунчуковаго товарища (1786) . . 10?

За (1771) **Иваномъ Михайловичемъ Корбе** *), род. около 1743 г., колл. совѣтникомъ, судьей Кіевскаго совѣстнаго суда (1786).

25. **Петръ Петровичъ**, л.-гв. Преображенскаго полка капралъ (1765); гвардіи корнетъ (1796); помѣщикъ хут. Десятухи (1825—1827) . . . . . 11.

26. **Иванъ Петровичъ**, прапорщикъ въ отставкѣ . . . . . 11.

— **Анастасія Петровна**, род. 29 окт. 1744 года въ с. Волокитинѣ . . . . . 11.

— **Анна Петровна**, 5 іюл. 1775 г. получила отъ отца въ приданое двухъ крестьянъ . . . . . 11.

За: 1) (съ 5 іюня 1775) **Василіемъ Осиповичемъ Рославцомъ**, Стародубовскимъ полковымъ обознымъ (1773—1776); съ нимъ жила только 9 мѣсяцевъ;

2) **Осипомъ Григорьевичемъ Котлубицкимъ**, колл. ассесоромъ, ассесоромъ Государств. Коллегіи Иностранныхъ дѣлъ, жителемъ с. Голюнки, Конотопскаго у. (1790) **).

— **Елисавета Петровна**, упоминается въ 1786 г. . . . . 11.

За **Петромъ Акимовичемъ Максимовичемъ**, род. около 1751 г., капитаномъ въ отставкѣ (1786).

---

*) М. А. М. Ю., дѣла Сосницкаго уѣзднаго суда.

**) М. А. М. Ю., Черниг. Палаты, оп. 12, в. 50, № 829.

27. **Степанъ Антоновичъ старшій,** род. около 1755 г.; подпоручикъ въ отставкѣ (1790—1812); подсудокъ (1797) и судья Глуховскаго повѣтоваго суда (1812); за нимъ въ с. Ворглѣ 43 души (1790); холостъ въ 1790 г. . . . . 12.

Ж. **Пелагея Семеновна Уманецъ**, дочь надворнаго совѣтника.

28. **Василій Антоновичъ,** род. около 1758 года; подпоручикъ (1791); жилъ въ с. Мокіевкѣ, Роменскаго у. (1791); въ 1791 г. бездѣтенъ . . . . . 12.

Ж. **Ирина Ивановна** . . . . . , род. около 1764 г. *).

29. **Яковъ Антоновичъ,** упоминается въ 1776 г. . . . . 12.

30. **Михаилъ Антоновичъ,** род. около 1763—1765 г.г.; войсковой товарищъ (1791—1820); Роменскій повѣтовый хоружій, и. д. маршала дворянства (1820); Роменскій повѣтовый маршалъ дворянства (1823); 19 янв. 1820 г.—орд. св. Анны 2-ой степ.; за нимъ наслѣдственныхъ Роменскаго у. въ дер. Глобовкѣ (Глѣбовкѣ?), с. Великихъ Бубнахъ (Будкахъ?) и хут. Олавскомъ 114 душъ (1816); жилъ въ с. Мокіевкѣ (1791); въ 1791 г. бездѣтенъ . . . . . 12.

Ж. **Василиса Михайловна Навроцкая,** род. около 1771 г.; дочь бунчуковаго товарища.

31. **Степанъ Антоновичъ младшій,** род. около 1770 г.; коллежскій протоколистъ (1790); за нимъ въ с. Ворглѣ 25 душъ (1785); холостъ въ 1790 г. . . . . 12.

Ж. . . . . **Ѳедоровна Ильинова.**

32. **Семенъ Антоновичъ,** род. около 1773 г.; за нимъ въ с. Ворглѣ 20 душъ (1785); жилъ въ 1790 г. . . . . 12.

— **Марѳа Антоновна,** род. около 1769 г.; упоминается въ 1783 году . . . . . 12.

33. **Иванъ Павловичъ** **), род. около 1750 г.; бунчуковый товарищъ, въ Полковой Стародубовской Счетной Коммиссіи (1772); 7 апр. 1783 г.—колл. ассесоръ; то-же, не у дѣлъ (1792); надворный совѣтникъ, Стародубовскій уѣздный предводитель дворянства (1793—1795) . . . . . 14.

Ж. **Екатерина Прокофьевна Масюкова,** дочь бунчуковаго товарища.

34. **Степанъ Павловичъ,** род. около 1755 г.; съ 1765 г. въ военной службѣ; въ 1783 г. вышелъ въ отставку изъ военной и по-

*) Исповѣдн. вѣдомости Роменской протопопіи 1791 г.

**) Порядокъ старшинства сыновей и дочерей № 14-го, можетъ быть, мною приведенъ не совсѣмъ точно.

ступилъ въ статскую службу; колл. ассесоръ (1785); надворный совѣтникъ (1791—1820); предсѣдатель 2-го Департамента Новгородсѣверскаго Губернскаго Магистрата (1791); маршалъ дворянства Стародубовскаго повѣта (съ 1797—1800); имѣлъ 400 душъ; владѣлъ с. Демьянками; упоминается въ 1809 г. . . . . 14.

Ж. **Анастасія Даниловна Ширай**, дочь премьеръ-маіора.

35. **Михаилъ Павловичъ**, род. 1756—1757 г. въ с. Демьянкахъ; въ 1775 г. записанъ солдатомъ въ кадетскую роту л.-гв. Измайловскаго полка; съ 1776 г.—капралъ; сержантъ (1780—1782); въ 1780 г. ѣздилъ курьеромъ въ Копенгагенъ, въ 1781 г.—въ Лондонъ и въ 1782 г.—въ Парижъ; въ 1782 г. переведенъ л.-гв. въ Семеновскій полкъ; съ 1783 г.—прапорщикъ этого полка; полковникъ, съ 21 апр. 1789 по 30 авг. 1792 г.—командиръ Стародубовскаго карабинернаго полка; участвовалъ въ сраженіи при Фокшанахъ и Рымникѣ (11 сент. 1789 г.), служа подъ начальствомъ Суворова; при Рымникѣ первый съ эскадрономъ врубился въ турецкій ретраншаментъ и овладѣлъ непріятельскими пушками *), за что награжденъ 30 мар. 1790 г. орденомъ св. Георгія 4-й степ. при Высоч. рескриптѣ отъ 4 дек. того-же года; за участіе въ сраженіи при Мачинѣ получилъ орд. св. Владиміра 3-ей степ. при Высочайшемъ рескриптѣ отъ 18 мар. 1792 г.; по 1796 г. командовалъ Орденскимъ кирасирскимъ полкомъ; бригадиръ (1795); командуя Орденскимъ и Казанскимъ кирасирскими полками и полкомъ Донскихъ казаковъ, держалъ кордоны по всей Днѣпровской линіи отъ Кіева до Кременчуга и охранилъ Волынскую губернію отъ вторженія отрядовъ Костюшка (1795); 8 янв. 1797 г.—дѣйствит. статскій совѣтникъ и Волынскій губернаторъ; 19 нояб. 1797 г.—Малороссійскій гражданскій губернаторъ на мѣсто своего тестя; 31 мая 1800 г., „за слабое смотрѣніе по своей должности“, отставленъ отъ службы; 2 мая 1801 г.—тайный совѣтникъ и Новороссійскій гражданскій губернаторъ; съ 1803 по 1804 г.—Екатеринославскій гражданскій губернаторъ; 10 дек. 1801 г.—орд. св. Анны 1-ой степ. съ бриллiантами „за возвышеніе втрое, на торгахъ, произведенныхъ подъ его предсѣдательствомъ, цѣны

---

*) О подвигѣ Миклашевскаго при Рымникѣ см. „Жизнь и военныя дѣйствія Генералиссимуса Князя Италійскаго, Графа Суворова-Рымникскаго, изданныя, Максимомъ Парпурою. Санктпетербургъ, 1800 г. in 8°, часть 2, стр. 107, и „Учебныя руководства для военно-учебныхъ заведеній. Тактика, часть первая, заключающая въ себѣ Тактику чистую. Составилъ г. Н. В. Медемъ, Петербургъ, 1837 стр. 222.

Собств. М. И. Миклашевскаго.

Масл., работы неизв. художника.

МИХАИЛЪ ПАВЛОВИЧЪ
МИКЛАШЕВСКІЙ.

(† 26 авг. 1847 г.).

виннаго откупа и пошлиннаго сбора"; 30 апр. 1803 г.—орд. свят. Владиміра 2-ой степ.; сенаторъ (1808—1817); въ 1807—1808 г.г. командовалъ Екатеринославскимъ земскимъ войскомъ; 20 января 1813 г.—орд. св. Александра Невскаго; 3 авг. 1813 г.—уволенъ отъ службы; послѣ отставки жилъ въ с. Понуровкѣ, гдѣ и † 26 авг. 1847 г.; погребенъ тамъ-же *) . . . . . 14.

Ж. (съ 25 окт. 1797 г. въ Богоявленской церкви г. Чернигова) **Анастасія Яковлевна Бакуринская**, род. 1783; жива въ 1856 г., дочь тайнаго совѣтника.

36. **Андрей Павловичъ**, род. около 1758—1760 г.; гвардіи прапорщикъ (1785); подполковникъ (1803—1831); подкоморій Стародубовскаго повѣта (1803); 18 мар. 1792 года—орд. св. Владиміра 4-ой степ. . . . . 14.

Ж. **Екатерина Михайловна Миклашевская**, дочь бригадира (№ 7).

37. **Николай Павловичъ**, сержантъ л.-гв. Преображенскаго полка (1783); 1 янв. 1784 г.—капитанъ Архангелогородскаго пѣхотн. полка; 4 февр. 1785 г.—секундъ-маіоръ; то-же въ 1835 г.; жилъ въ с. Демьянкахъ, Стародубовскаго у. (1835); упоминается въ 1842 г. . . . . 14.

Ж. 1) . . . . . .

2) (съ 8 сент. 1813 г. въ церкви Рождества Богородицы въ Стародубѣ) **Александра Григорьевна фонъ-Бергъ**, дѣйствит. статская совѣтница, вдова по второму браку (метрика).

38. **Павелъ Павловичъ**, капитанъ Старооскольскаго пѣхотнаго полка (1785); депутатъ отъ дворянъ Стародубовскаго у. (1790); секундъ-маіоръ, засѣдатель Стародубовскаго уѣзднаго суда (1791); надворный совѣтникъ; кавалеръ орд. св. Владиміра 4-ой степ. (1809); † 27 окт. 1809 г. въ Черниговской губ. **) . . . . . 14.

39. **Петръ Павловичъ**, капитанъ Старооскольскаго пѣх. полка (1785); секундъ-маіоръ, засѣдатель въ 1-мъ Департаментѣ Новгородсѣверскаго верхняго земскаго суда (1791) . . . . . 14.

— **Елена Павловна**, род. около 1746 г.; дѣвица въ 1761 г.; † до 1783 . . . . . 14.

За (1767) **Андреемъ Игнатьевичемъ Слѣпушкинымъ**, подпоручикомъ (1761—1783).

---

*) О немъ см.: Некрологія Тайнаго Совѣтника и Кавалера Михаила Павловича Миклашевскаго, М. 1847, in. 8° (оттискъ изъ № 131 „Московскихъ Вѣдомостей" этого года).

**) Изъ бумагъ Орденскаго Капитула, рукопись Шлуна, стр. 49.

— **Анастасія Павловна**, род. около 1747 года; упоминается въ 1786 г. . . . . 14.

За (1784) **Андреемъ Яковлевичемъ Якубовичемъ**, колл. ассесоромъ (послѣ 1788 г.).

— **Агаѳія Павловна**, род. около 1748—1751; упоминается въ 1786 г. . . . . 14.

За (1786) **Ѳедоромъ Александровичемъ Дублянскимъ**, статскимъ совѣтникомъ, род. 1742 † послѣ 1806 г. (см. Мал. Род., т. I, стр. 474).

— **Софія Павловна**, род. около 1751 г.; упомин. въ 1754 г. † до 1761 г. . . . . 14.

— **Прасковія Павловна**, род. около 1752—1753 г.; † 5 марта 1809 г. . . . . 14.

За (1783) **Григоріемъ Петровичемъ Искрицкимъ**, надворнымъ совѣтникомъ, род. 2 окт. 1741 † 2 іюн. 1820.

— **Ульяна Павловна**, род. около 1758 года; упоминается въ 1783 г.; † до 1806 . . . . . 14.

За (1783) **Владиміромъ Васильевичемъ Велинскимъ**, колл. совѣтникомъ (1804), род. 1748.

— **Татьяна Павловна**, род. около 1759 года; упоминается въ 1786 г. . . . . 14.

За (1783) **Василіемъ Васильевичемъ Великосовичемъ**, поручикомъ въ отставкѣ, засѣдателемъ Мглинскаго уѣзднаго суда (1786).

VI.

40. **Михаилъ Андреевичъ**, род. 23 іюл. 1819 г. въ с. Нижнемъ, Стародубовскаго у.; колл. ассесоръ (1874); владѣлъ с. Нижнимъ. 16.

Ж. **Ольга Михайловна** . . . . . .

41. **Иванъ Петровичъ**, род. 15 окт. 1803 года въ хут. Десятовскомъ, Стародубовскаго у.; въ службѣ съ 1 мая 1820 г. юнкеромъ л.-гв. Финляндскаго полка; 7 дек. 1822 г.—прапорщикъ; 22 марта 1824 г.—подпоручикъ при отставкѣ; 2 янв. 1830 г.—подкоморій Новозыбковскаго у.; 17 нояб. 1832 г.—уволенъ; 8 нояб. 1833 г.—почетный смотритель Стародубовскаго уѣзднаго училища; 2 окт. 1835 года—уволенъ отъ службы; жилъ въ Москвѣ (1837); имѣлъ 6,000 дес. земли въ Черниговской губ.; за нимъ въ Новозыбковскомъ, Стародубовскомъ и Мглинскомъ у.у. 1,006 душъ (1857) . 17.

Ж. 1) **Любовь Петровна Бороздна**, род. 1802—1803, † 27 авг. 1841 г., на 39 году; погребена въ Донскомъ монастырѣ въ Москвѣ; дочь колл. совѣтника;

2) **Анна Павловна Савелова** † до 1895 г., дочь камеръ-юнкера, Можайскаго уѣзднаго предводителя дворянства.

42. **Ксенофонтъ Михайловичъ,** род. 1803; въ службѣ съ 26 іюл. 1819 года подпрапорщикомъ Ревельскаго пѣх. полка; 6 дек. 1819 г.—портупей-прапорщикъ; 5 окт. 1820 года—портупей-юнкеръ 26 егерьскаго полка; 11 апр. 1821 г.—прапорщикъ; 9 февр. 1823 г.—въ Митавскій драгунскій полкъ; 23 мая 1824 г.—поручикъ; 1 февр. 1826 г.—штабсъ-капитанъ при отставкѣ; 1 мар. 1831 г.—принятъ вновь на службу поручикомъ въ 1-й егерьскій полкъ; 25 октября 1832 г.—штабсъ-капитанъ; 14 янв. 1834 г.—въ Кіевскій егерьскій полкъ; 19 мая 1838 г.—капитанъ; 26 февр. 1840 г.—маіоръ при отставкѣ; 15 дек. 1842 г.—принятъ вновь на службу капитаномъ въ Рижскій полубатальонъ военныхъ кантонистовъ; 30 апр. 1843 г.—въ Ревель на ту-же должность; 30 нояб. 1844 года—въ Архангельскъ на ту-же должность; 18 марта 1845 г.—уволенъ въ безсрочный отпускъ; въ 1848 г.—маіоръ при отставкѣ . . . . . 21.

Ж. **Марія Васильевна** . . . . . .

43. **Андрей Михайловичъ,** род. 4 іюл. 1807 г. въ с. Нижнемъ; окончилъ курсъ Новгородсѣверской гимназіи; въ службѣ съ 18 нояб. 1825 г. канцеляристомъ въ Черниговское Дворянское Депутатское Собраніе; 20 мая 1827 года—въ Канцелярію Черниговскаго гражданскаго губернатора; тамъ-же служилъ и въ 1828 г. . 21.

Ж. **Александра Павловна Кубраковская** *).

44. **Никандръ Михайловичъ,** род. 29 іюл. 1814 г. въ Нижнемъ . 21.

45. **Анатолій Михайловичъ,** род. 20 сент. 1815 года въ с. Нижнемъ; окончилъ курсъ Московскаго Университета; въ службѣ съ 4 нояб. 1840 г. канцелярскимъ служителемъ въ Канцеляріи Московскаго губернатора; 12 дек. 1840 г.—губ. секретарь; 5 апрѣля 1842 года—въ Сберегательной кассѣ при Московской Сохранной Казнѣ; 10 іюн. 1844 г.—уволенъ; 10 янв. 1847 г.—Стародубовскій уѣздный судья; 8 іюн. 1851 г.—уволенъ; колл. секретарь со старшинствомъ съ 15 нояб. 1845 г.; 29 янв. 1853 г.—титул. совѣтникъ; за нимъ Стародубовскаго у. въ с. Нижнемъ и дер. Прокоповкѣ 225 душъ и около 3,000 дес. земли (1853) . . . . . 21.

Ж. **Марія Ивановна Миклашевская** (?) **), дочь № 41 (?).

46. **Олимпій Михайловичъ** *), штабсъ-ротмистръ; † бездѣтнымъ. 21.

— **Олимпіада Михайловна,** жива въ 1907 г. . . . . 21.

---

*) Сообщенія Н. А. Третьякова.

**) Въ Родосл. книгѣ Черниг. двор-ва, ч. VI, стр. 126, женой № 45-го показана неправильно У. В. Лизогубъ, которая въ дѣйствительности была матерью № 45-го нашей росписи.

За **Максимомъ Ивановичемъ Щуцкимъ**, полковникомъ, командиромъ 6-го кавалер. округа Новороссійскаго военнаго поселенія.

— **Прасковія Михайловна** *) . . . . . 21.

За **К. . . . . С. . . . . Шпакъ** *).

— **Клеопатра Михайловна** . . . . . 21.

— **Любовь Михайловна** *) † 1904 . . . . . 21.

— **Марія Михайловна** *) . . . . . 21.

За . . . . . **Касперовичемъ-Познанскимъ** *).

47. **Аркадій Александровичъ**, род. 5 сент. 1818 г. въ фольваркѣ Горецкомъ, Бѣлицкаго у.; колл. регистраторъ . . . . . 22.

48. **Николай Александровичъ**, рол. 3 авг. 1820 г. тамъ-же; подпоручикъ въ отставкѣ, помѣщикъ Бѣлицкаго у. (1847) . . . . . 22.

49. **Семенъ Александровичъ**, род. 1 дек. 1822 г. тамъ-же; упоминается въ 1871 г. . . . . 22.

Ж. **Юзефина Іосифовна** . . . . . .

50. **Петръ Ивановичъ**, род. около 1770 г.; обученъ французскому и нѣмецкому языкамъ и записанъ въ Брянскомъ пѣхотномъ полку (1783) . . . . . 24.

— **Елена Ивановна**, род. около 1772—1773 г.; обучена французскому и нѣмецкому языкамъ (1783) **) . . . . . 24.

За **Петромъ Яковлевичемъ Скоропадскимъ**, род. около 1758 года, прапорщикомъ л.-гв. Измайловскаго полка, † до 1823 г.

51. **Михаилъ Петровичъ**, упоминается въ 1785 г.; гвардіи прапорщикъ; владѣлъ с. Волокитинымъ (1801) . . . . . 25.

Ж. **Марія Васильевна Туманская**, дочь генеральнаго писаря.

— **Анна Петровна** . . . . . 25.

— **Ирина Петровна** . . . . . 25.

За **Сергѣемъ . . . . . Шечковымъ.**

52. **Антонъ Степановичъ**, род. 1799—1801 г.; въ службѣ съ 4 окт. 1818 г. юнкеромъ 46 егерьскаго полка; 28 іюл. 1820 года—портупей-юнкеръ; 11 февр. 1821 г.—прапорщикъ Вильманстрандскаго пѣх. полка; 16 февр. 1823 г.—подпоручикъ; 26 февр. 1824 г.—уволенъ; то-же въ 1848 г.; за нимъ Глуховскаго у. въ с. Ворглѣ м. п. 93 души (1836); въ 1836 г. жилъ въ с. Ворглѣ и былъ бездѣтенъ. . . . . 27.

Ж. **Марія Николаевна Уманецъ**, дочь маіора.

---

*) Сообщенія Н. А. Третьякова.

**) Въ Родосл. книгѣ Черниг. двор-ва, ч. VI, стр. 125, она неправильно показана дочерью № 8-го.

— **Анастасія Степановна**, унаслѣдовала послѣ брата с. Ворголъ . . . . . 27.

За . . . . . **Шкляревичемъ.**

53. **Михаилъ Михайловичъ**, род. 1796—1797 г.; окончилъ курсъ 1-го Кадетскаго Корпуса; въ службѣ съ 11 апр. 1816 г.- прапорщикомъ Олонецкаго пѣх. полка; 5 авг. 1817 г.—подпоручикъ; 23 апр. 1818 г.—поручикъ; 29 іюн. 1821 г.—штабсъ-капитанъ; 17 янв. 1823 г.—капитанъ при отставкѣ; то-же въ 1871 г.; за нимъ Роменскаго у. въ с. Великихъ Будкахъ и д. Глѣбовкѣ 86 душъ (1823) . . . . . 30.

Ж. 1) **Татьяна Ивановна Иноземцева**;

2) **Евдокія Константиновна** . . . . . .

54. **Николай Михайловичъ**, род. 1801—1802 г.; 3 окт. 1819 года въ службѣ юнкеромъ Бугскаго уланскаго полка; 10 нояб. 1821 г.—корнетъ; 16 апр. 1828 г.—поручикъ; 30 дек. 1832 г.—штабсъ-ротмистръ при отставкѣ; за нимъ Ромепскаго у. въ хут. Олавскомъ, Осовицкомъ и Палецкомъ 71 душа (1832) . . . . . 30.

Ж. 1) **Матрона** . . . . . , „дочь вдовы губ. секретаря“; за нею 9 душъ;

2) **Анна Николаевна Сукова**, дочь колл. ассесора.

— **Фотина Михайловна**, род. 1791—1792 . . . . . 30.

— **Аполлинарія Михайловна**, род. 1795—1796 . . . . . 30.

— **Анна Михайловна**, род. 1796—1797 . . . . . 30.

55. **Павелъ Ивановичъ**, ротмистръ 1-го гренадерскаго батальона (1786); въ 1786 году переведенъ въ Стародубовскій карабинерный полкъ, откуда въ 1786 г. выбылъ; ротмистръ (1809—1830); депутатъ во 2-мъ Департаментѣ Черниговскаго Генеральнаго Суда (1809); чиновникъ 8 класса; коллеж. ассесоръ; жилъ въ Тамбовѣ (1828); † до 1846 г. . . . . 33.

Ж. **Марія Ивановна Лисенко**, род. 7 апр. 1784 г., дочь титул. совѣтника; вдова въ 1846 г.

56. **Иванъ Ивановичъ**, упоминается въ 1785 г. . . . . 33.

— **Марія Ивановна**, упоминается въ 1785 г. . . . . 33.

— **Ульяна Ивановна**, упоминается въ 1785 г.; вѣроятно, къ ней (или къ дочери № 5-го?) нужно отнести свѣдѣніе: дочь бунчуковаго товарища . . . . . 33.

? За (1786) **Аѳанасіемъ Васильевичемъ Рубановскимъ**, войсковымъ товарищемъ въ отставкѣ (1786).

— **Анна Ивановна**, упоминается въ 1785—1815 г. . . . . 33.

За (съ 3 іюн. 1810 г. въ церкви хут. Понуровскаго) **Иваномъ Андреевичемъ Искрицкимъ**, поручикомъ въ отставкѣ (1815), род. 1771.

— **Татьяна Ивановна,** упоминается въ 1785 г. . . . . 33.

57. **Василій Степановичъ**, род. 22 апр. 1790 г. въ с. Понуровкѣ; окончилъ курсъ 1-го Кадетскаго Корпуса; въ службѣ съ 23 окт. 1807 г. корнетомъ Ахтырскаго гусарскаго полка; 28 мая 1811 г.—поручикъ; 13 дек. 1814 г.—л.-гв. въ Уланскій полкъ; 25 янв. 1816 г.—штабсъ-ротмистръ при отставкѣ; то-же въ 1843 г.; имѣлъ Конотопскаго у. въ дер. Бондаровкѣ, Куринѣ, Городинцѣ (?) и м. Бахмачѣ 300 душъ . . . . . 34.

Ж. 1) **Елена Андреевна Евреинова;**

2) **Елисавета Васильевна Римская-Корсакова.**

58. **Михаилъ Степановичъ,** род. 28 авг. 1794 г. въ с. Демьянкахъ; въ службѣ съ 24 мая 1812 г. изъ кадетъ прапорщикомъ Галицкаго пѣх. полка; 15 іюл. 1813 г.—подпоручикъ; 25 авг. 1816 г.—поручикъ 22-го егерьскаго полка; 24 мар. 1818 г.—въ Переяславскій конно-егерьскій полкъ; 23 янв. 1821 г.—штабсъ-капитанъ; 22 янв. 1823 г.—капитанъ при отставкѣ; съ 23 янв. 1830 г.—хорунжій Стародубовскаго повѣта; былъ въ походахъ: 1812 г.—подъ Волковыскомъ, 1813 г.—при блокадѣ Модлина, подъ Дрезденомъ, Лейпцигомъ и Магдебургомъ, 1814 г.—при блокадѣ Магдебурга; за нимъ въ с. Азаровкѣ, Стародубовскаго у., 92 души, 500 дес. земли и винокуренный заводъ . . . . . 34.

Ж. **Евфросинія Петровна Скоропадская,** дочь гв. прапорщика; во 2-мъ бракѣ за **Захаріемъ Ѳомичемъ Туманскимъ** (его 2-я жена), колл. ассесоромъ.

59. **Николай Степановичъ,** род. 20 іюл. 1795 г. въ с. Демьянкахъ; капитанъ 36 егерьскаго полка (1831); 9 сент. 1831 г.—маіоръ при отставкѣ; то-же въ 1845 г.; владѣлъ с. Демьянками. . . 34.

Ж. (съ 7 іюн. 1840 г. въ с. Понуровкѣ) **Анастасія Павловна Джога,** род. 1822, дочь лѣкаря 1-го класса Павла Акимовича Джоги († до 1840).

60. **Павелъ Степановичъ,** род. 16 февр. 1798 г. въ с. Демьянкахъ; окончилъ курсъ 1-го Кадетскаго Корпуса; въ службѣ съ 1 янв. 1815 г. прапорщикомъ 29 егерьскаго полка; 5 авг. 1817 г.—подпоручикъ; 31 мар. 1818 г.—поручикъ; 9 мар. 1819 г.—въ гренадерскій наслѣднаго принца Прусскаго полкъ; 8 іюн. 1820 г.—штабсъ-капитанъ; 2 дек. 1820 года—въ Орловскій пѣх. полкъ; 24 февр. 1823 г.—капитанъ при отставкѣ; то-же въ 1847 г.; за нимъ въ с. Демьянкахъ 100 душъ (1846); владѣлъ с. Бѣленькимъ, Екатеринославскаго у. (1847) . . . . . 34.

Ж. **Мавра Емельяновна Имшенецкая,** дочь кол. ассесора.

61. **Степанъ Степановичъ**, род. 21 февр. 1800 г. въ с. Демьянкахъ; въ службѣ съ 20 іюн. 1821 г.—актуаріусомъ Коллегіи Иностранныхъ Дѣлъ; 24 февр. 1824 г.—уволенъ; 26 февр. 1824 г.—Коммиссаріатскаго Штата коммиссіонеръ 14-го класса; 30 нояб. 1825 г.—губ. секретарь; 13 дек. 1825 г. переименованъ въ 12-й классъ; то-же въ 1833 г.; 2 окт. 1827 г.—уволенъ отъ службы; судья Стародубскаго уѣзднаго суда (1832); титулярный совѣтникъ (1850—1855). . . . . 34.

Ж. **Александра Николаевна Кулябка-Корецкая**, род. 1802—1806 г., дочь надв. совѣтника.

62. **Андрей Степановичъ**, род. 19 авг. 1801 года въ с. Демьянкахъ; 21 авг. 1828 г., изъ портупей-юнкеровъ, прапорщикъ 5-го егерьскаго полка; 15 дек. 1828-же г. уволенъ отъ службы тѣмъ-же чиномъ; владѣлъ с. Демьянками; † до 1837; въ 1845 г. опекуномъ надъ его дѣтьми былъ Павелъ Ивановичъ Караяни (см. ниже) . . . . . 34.

Ж. **Клеопатра Николаевна Семека**, дочь подполковника.

— **Елена Степановна** . . . . . 34.

— **Анастасія Степановна**, род. 20 мар. 1792 г. въ с. Демьянкахъ . . . . . 34.

За (съ 11 янв. 1820 г. въ с. Демьянкахъ) **Павломъ Ивановичемъ Караяни**, штабсъ-капитаномъ 40 егерьскаго полка (1820).

— **Анна Степановна** . . . . . 34.

За **Михаиломъ Ѳедоровичемъ Шабельскимъ**, титул. совѣтникомъ, род. 1794.

63. **Александръ Михайловичъ**, подполковникъ 22 егерьскаго полка, за участіе въ дѣлѣ декабристовъ, переведенъ въ 42-ой егерьскій полкъ на Кавказъ; полковникъ этого полка; одинъ изъ главныхъ виновниковъ взятія Карса въ 1828 г.; † 1831 г., убитъ въ стычкѣ при Агачъ-Кале, въ Дагестанѣ *) . . . . . 35.

64. **Іосифъ Михайловичъ**, род. 27 мар. 1800 г. въ Черниговѣ; въ службѣ съ 22 мар. 1818 г., изъ камеръ-пажей, прапорщикомъ л.-гв. Измайловскаго полка; 13 мая 1819 г.—подпоручикъ; 12 янв. 1820 г.—адъютантъ къ главнокомандующему 1-ой Арміей; 1 нояб. 1820 г.—поручикъ; 13 мар. 1823 г.—штабсъ-капитанъ; 3 мая 1825 г.—капитанъ; 15 дек. 1826 г.—полковникъ при отставкѣ; то-же въ

*) О немъ см.: Марлинскій, Русскія повѣсти и разсказы, часть VI, Москва, 1834, стр. 173—174, 266—268, и Исторію военныхъ дѣйствій въ Азіатской Турціи въ 1828 и 1829 г.г., ч. I и II, С.-Пб. 1836.

въ 1856 году; предводитель дворянства въ г. Ельнѣ, Смоленской губ. (1840); владѣлъ с. Понуровкой (1850—1856) . . . . . 35.

Ж. (съ 27 мая 1827 г. въ Москвѣ) **Варвара Васильевна Красно-Милашевичъ** † 1888; дочь дѣйствит. тайнаго совѣтника Василія Ивановича К.—М.

65. **Андрей Михайловичъ,** род. 6 авг. 1814 г. въ Петербургѣ; подпрапорщикъ л.-гв. Измайловскаго полка (1834); 6 дек. 1834 г.—прапорщикъ л.-гв. Егерьскаго полка; 14 нояб. 1842 г., въ чинѣ поручика, уволенъ изъ этого полка; колл. ассесоръ (1851); колл. совѣтникъ (1855—1859); Новомосковскій уѣздный предводитель дворянства (1859); дѣйствит. статскій совѣтникъ, Екатеринославскій губернскій предводитель дворянства; дѣйств. членъ Импер. Общества Сельскаго Хозяйства Южной Россіи (1861); помѣщикъ Екатеринославскаго и Александровскаго у.у. (1851); тайный совѣтн.; † въ мартѣ 1905 г. въ Екатеринославѣ, тамъ же погребенъ . . . 35.

Ж. (съ 25 апр. 1851 г. въ с. Павловкѣ, Александровскаго у.) **Марія Николаевна Наковлина,** род. 1830, дочь подполковника Николая Ѳедоровича Н.

66. **Павелъ Михайловичъ,** род. 18 іюн. 1819 г. въ Понуровкѣ; титул. совѣтникъ (1842); колл. совѣтникъ (1855); статскій совѣтникъ; д. с. с. † въ Ниццѣ въ 1893 г., погребенъ въ церкви села Бѣленькаго; первый предсѣд. Екатеринославской уѣздной земской упр., попечит. Екатерин. класс. гимн. . . . . 35.

67. **Илья Михайловичъ,** род. 8 мар. 1821 г. въ Петербургѣ; 21 апр. 1840 г., изъ юнкеровъ, прапорщикъ л.-гв. Егерьскаго полка; 8 іюн. 1845 г., въ чинѣ поручика, переведенъ ротмистромъ въ гусарскій Наслѣдника Цесаревича полкъ; подполковникъ (1855); дѣйствит. членъ Импер. Общества Сельскаго Хозяйства Южной Россіи (1861); статскій совѣтникъ; помѣщикъ Екатеринославской губ.; Екатерин. уѣздный предвод. двор.; † 1 апр. 1886 г. . . . . 35.

Ж. (съ 19 сент. 1851 г. въ Москвѣ) **княжна Анна Владиміровна Гагарина,** дочь колл. совѣтника князя Владиміра Ивановича Г. и Екатерины Васильевны Сабуровой.

— **Елисавета Михайловна,** въ 1827 г. дѣвица; за нею 1,663 дес. земли въ Новозыбковскомъ у. (1874); † 22 дек. 1886 г. . . . . 35.

За **Николаемъ Петровичемъ Бороздною,** Смоленскимъ губернаторомъ, род. 25 окт. 1808 † 15 апр. 1878 г.

— **Софія Михайловна,** род. около 1803 г.; за нею с. Слоутъ, Глуховскаго у., гдѣ м. п. 195, ж. п. 198 душъ (1836); жила въ с. Слоутѣ (1836) . . . . . 35.

За **Александромъ Ѳедоровичемъ фонъ-деръ-Бриггенъ,** полковникомъ л.-гв. Измайловскаго полка, декабристомъ.

— **Варвара Михайловна,** род. 4 дек. 1804 г. въ с. Понуровкѣ; воспріемница—графиня Клеопатра Ильинична Безбородко . . . 35.

— **Надежда Михайловна** † 1876 . . . . . 35.

За **Михаиломъ Іосифовичемъ Судіенкомъ** † 1874, гв. штабсъ-ротмистромъ, Новгородсѣверскимъ уѣзднымъ предводителемъ дворянства (1835—1837, 1838—1841).

68. **Іосифъ Николаевичъ,** род. 3 апр. 1789 г. въ с. Демьянкахъ; въ службѣ съ 16 іюл. 1802 г.—въ Екатеринославскомъ Губернскомъ Правленіи; 31 окт. 1802 г.—регистраторъ; 31 дек. 1803 г.—уволенъ; 20 мая 1804 г.—въ Канцеляріи Малороссійскаго генералъ-губернатора; 30 окт. 1806 г.—уволенъ; 25 іюл. 1807 г.—въ Малороссійскій Почтамтъ; 31 дек. 1807 года—губ. секретарь; 11 авг. 1808 г.—въ Стародубовскую Почтовую Контору; 6 нояб. 1808 г.—помощникъ въ Мглинской Почтовой Экспедиціи; 31 дек. 1810 г.—колл. секретарь; 27 іюл. 1811 г.—помощникъ почтмейстера въ Стародубѣ; 21 авг. 1814 г.—уволенъ; городовой секретарь (1815); колл. секретарь (1833—1838); имѣлъ въ Стародубовскомъ у. 100 душъ . . . . . 37.

Ж. **Анастасія Павловна Полетика,** помѣщица с. Николаевки, Путивльскаго у. (1847—1850), дочь „капитана Вюртембергской гвардіи“.

VII.

69. **Андрей Михайловичъ,** род. 7 мая 1864 г. въ с. Нижнемъ, Стародубовскаго у.; окончилъ курсъ Новозыбковскаго реальнаго училища; въ службѣ съ 2 мар. 1885 г. рядовымъ на правахъ вольноопредѣляющагося 2 разряда въ 19 пѣх. Костромской полкъ; 22 авг. 1885 г.—командированъ въ Чугуевское пѣхотное юнкерское училище; 4 іюл. 1886 г.—переименованъ въ вольноопредѣляющіеся 1 разряда; 4 іюн. 1887 г.—унтеръ-офицеръ; 6 авг. 1887 г.—подпрапорщикъ; 14 сент. 1888 г.—подпоручикъ; 5 янв. 1892 г.—зачисленъ въ запасъ армейской пѣхоты; 16 апр. 1892 г.—опредѣленъ полицейскимъ надзирателемъ 1-го участка г. Трубчевска . 40.

Ж. **Марія Карловна Ахенбахъ,** дочь колл. ассесора.

70. **Петръ Ивановичъ,** отъ 1-го брака, род. 3 іюн. 1825 г. *) въ с. Бѣломъ Колодезѣ, Новозыбковскаго у.; въ службѣ съ 28 мая

*) Надгробіе; по метрикѣ онъ род. 29 іюн. 1825 г.

1843 г.; въ 1845 г. окончилъ курсъ Горнаго Института; 6 дек. 1853 г.—капитанъ; приставъ Зыряновскаго рудника въ Алтайскомъ округѣ (1855); директоръ Екатеринбургской Гранильной фабрики (до 1866 г.); 22 дек. 1872 г.—дѣйствит. статскій совѣтникъ; съ 1875 г.—членъ Горнаго Совѣта и Горнаго Ученаго Комитета Министерства Государственныхъ Имуществъ; въ 1879 г. получилъ орд. св. Станислава 1-ой степ.; † 30 мая 1889 г. и погребенъ на Митрофаніевскомъ кладбищѣ въ Петербургѣ (надгробіе) . . . . . 41.

71. **Андрей Ивановичъ,** отъ 1-го брака; род. 19 авг. 1827 г. въ с. Бѣломъ Колодезѣ; колл. совѣтникъ (1875) . . . . . 41.

Ж. . . . . .

72. **Николай Ивановичъ,** отъ 1-го брака; род. 10 мар. 1831 года въ с. Бѣломъ Колодезѣ; уволенъ изъ 5 класса Института Корпуса горныхъ инженеровъ; въ службѣ съ 5 іюл. 1848 г. писцомъ 1 разряда въ Тульскомъ Губернскомъ Правленіи; 17 окт. 1849 г.—въ Черниговское Дворянское Депутатское Собраніе; 8 февр. 1850 г.—колл. регистраторъ; 12 іюл. 1851 г.—канцелярскій служитель въ С.-Петербургскомъ Губернскомъ Правленіи; 12 дек. 1851 г.—въ Департаментѣ военныхъ отчетовъ Государственнаго Контроля; 3 окт. 1853 г.—губ. секретарь; 4 мая 1855 г.—и. д. чиновника особыхъ порученій IX класса и откомандированъ для занятій въ бухгалтерское отдѣленіе Канцеляріи Государств. Контроля; 30 сент. 1855 г.—уволенъ; 1 авг. 1857 г.—засѣдатель Черниговской Палаты Уголовнаго Суда; то-же въ 1857 г.; титул. совѣтникъ (1868); статск. совѣтникъ (1885); дѣйствит. статскій совѣтникъ. . . . . 41.

Ж. **Анна Александровна Родиславская,** род. 1834, дочь колл. ассесора; за нею родовыхъ 902 души въ Городнянскомъ у. (1857).

73. **Иванъ Ивановичъ,** отъ 1-го брака; род. 10 авг. 1832 г. въ с. Бѣломъ Колодезѣ . . . . . 41.

74. **Георгій (Егоръ) Ивановичъ,** отъ 1-го брака; род. 12 октября 1833 г. въ с. Бѣломъ Колодезѣ; маіоръ (1860); владѣлъ с. Бѣлымъ Колодземъ . . . . . 41.

75. **Александръ Ивановичъ,** отъ 1-го брака; род. 11 дек. 1834 г. въ с. Бѣломъ Колодезѣ . . . . . 41.

76. **Сергѣй Ивановичъ,** отъ 1-го брака; род. 16 іюл. 1840 года въ с. Всесвятскомъ, Московскаго у. . . . . 41.

— **Марія Ивановна,** отъ 1-го брака; род. 25 февр. 1824 г. въ с. Бѣломъ Колодезѣ . . . . . 41.

? За **Анатоліемъ Михайловичемъ Миклашевскимъ** (№ 45).

— **Александра Ивановна,** отъ 1-го брака; род. 10 мая 1826 г. въ с. Бѣломъ Колодезѣ . . . . . 41.

— **Софія Ивановна,** отъ 1-го брака; род. 4 іюл. 1828 г. въ с. Бѣломъ Колодезѣ . . . . . 41.

— **Надежда Ивановна,** отъ 1-го брака; род. 19 іюл. 1836 г. въ с. Бѣломъ Колодезѣ . . . . . 41.

— **Лидія Ивановна,** отъ 2-го брака; род. 27 мая 1846 года въ Москвѣ . . . . . 41.

77. **Сергѣй Ксенофонтовичъ,** род. 15 мар. 1851 г. въ Ревелѣ . 42.

— **Марія Андреевна** † 1903 . . . . . 43.

За **Николаемъ Николаевичемъ Миклашевскимъ** *) (№ 97).

78. **Сергѣй Анатоліевичъ,** род. 24 іюн. 1846 года въ с. Нижнемъ . . . . . 45.

— **Надежда Анатоліевна,** род. 14 мар. 1845 года въ с. Нижнемъ . . . . . 45.

За . . . . . **Маннъ** *).

— **Александра Анатоліевна,** род. 21 авг. 1847 года въ с. Нижнемъ . . . . . 45.

79. **Александръ Аркадіевичъ** . . . . . 47.

80. **Леонидъ Аркадіевичъ** . . . . . 47.

— **Лидія Аркадіевна** . . . . . 47.

81. **Константинъ Семеновичъ,** род. 14 февр. 1847 г. въ Гомелѣ; упомин. въ 1871 г. . . . . 49.

82. **Андрей Михайловичъ,** род. 7 іюл. 1801 г. въ с. Ярославцѣ, Глуховскаго у.; изъ воспитанниковъ Импер. Царскосельскаго Пансіона, въ службѣ съ 14 нояб. 1819 г. корнетомъ Ахтырскаго гусарскаго полка; 21 іюн. 1821 г.—поручикъ; 22 мар. 1824 года—штабсъ-ротмистръ при отставкѣ; то-же въ 1836 г.; за нимъ Глуховскаго у. въ с. Волокитинѣ, Кочергахъ, Кубаровѣ и др. м. п. 1,197, ж. п. 1,187 душъ (1836); жилъ въ с. Волокитинѣ (1836); † 1895 . . . . . 51.

Ж. **Дарія Александровна Олсуфьева,** род. 22 янв. 1818 г. † 31 іюл. 1848 г., дочь тайнаго совѣтника **).

83. **Павелъ Михайловичъ,** род. 13 іюн. 1804 г. въ с. Волокитинѣ; тайный совѣтникъ (1873); холостъ; † 1 іюл. 1885 г. въ Гліонѣ, погребенъ въ Веве, въ Швейцаріи ***) . . . . . 51.

---

*) Сообщенія Н. А. Третьякова.

**) Эрмеринъ, Annuaire de la noblesse de Russie. III, 535.

***) В. И. Чернопятовъ, Русскій Некрополь за границей, вып. 1-й, М. 1908, стр. 39.

84. **Василій Михайловичъ** † 28 янв. 1848 г., на 45 году, и погребенъ на Митрофаніевскомъ кладбищѣ въ Петербургѣ (надгробіе) . . . . . 51.

85. **Петръ Михайловичъ** † въ молодости . . . . . 51.

— **Ульяна Михайловна,** владѣла с. Понуровкой . . . . . 51.

За (съ 1826 г.) **Фердинандомъ Фишеръ,** лейбъ-медикомъ графа А. К. Разумовскаго.

86. **Ипполитъ Михайловичъ,** отъ 1-го брака; род. 11 янв. 1826 г. въ Воронежѣ . . . . . 53.

87. **Константинъ Михайловичъ,** отъ 1-го брака; род. 8 мар. 1831 г. въ хут. Глобовкѣ, Роменскаго у. . . . . 53.

88. **Анатолій Михайловичъ,** отъ 1-го брака; род. 14 апр. 1832 г. въ хут. Глобовкѣ . . . . . 53.

89. **Михаилъ Михайловичъ,** отъ 2-го брака; род. 7 окт. 1855 г. въ с. Мокіевкѣ, Роменскаго у. . . . . 53.

90. **Евгеній Михайловичъ.** отъ 2-го брака; род. 21 авг. 1856 г. въ с. Мокіевкѣ . . . . . 53.

Ж. . . . . .

91. **Сергѣй Михайловичъ,** отъ 2-го брака; род. 15 сент. 1858 г. въ с. Мокіевкѣ . . . . . 53.

92. **Георгій Михайловичъ,** отъ 2-го брака; род. 20 апр. 1861 г. въ Ромнахъ . . . . . 53.

93. **Филиппъ Михайловичъ,** отъ 2-го брака; род. 7 нояб. 1862 г. въ Ромнахъ . . . . . .

— **Марія Михайловна** . . . . . 53.

За (съ 28 окт. 1866 г.) **Илларіономъ Николаевичемъ Туманскимъ,** колл. ассесоромъ, род. 1834 † 1871.

— **Евгенія Михайловна** . . . . . 53.

— **Софія Михайловна** . . . . . 53.

94. **Александръ Николаевичъ,** отъ 1-го брака; род. 17 авг. 1832 г. въ м. Сенчѣ, Лохвицкаго у.; † . . . . . 54.

95. **Михаилъ Николаевичъ,** отъ 1-го брака; род. 6 сент. 1833 г. въ с. Великихъ Бубнахъ, Роменскаго у.; † . . . . . 54.

96. **Викторъ Николаевичъ,** отъ 1-го брака; род. 28 окт. 1834 г. въ с. Великихъ Бубнахъ; † . . . . . 54.

97. **Николай Николаевичъ,** отъ 2-го брака; род. 23 апр. 1840 г. въ с. Великихъ Бубнахъ; поручикъ гусарскаго полка; † около 1900 г. . . . . 54.

Ж. **Марія Андреевна Миклашевская,** дочь № 43.

— **Варвара Николаевна,** отъ 2-го брака; род. 1838 . . . . . 54.

— **Анастасія Николаевна,** отъ 2-го брака; род. 1840 . . . . . 54.

— **Марія Николаевна,** отъ 2-го брака; род. 1841 г. . . . . 54.

98. **Михаилъ Павловичъ,** 5 сент. 1830 года—фейерверкеръ 4-го класса Артиллерійскаго Училища; 2 сент. 1831 г.—юнкеръ; 18 окт. 1833 г.—въ 14 артилл. бригаду; 28 дек. 1833 г.—въ 11-ю; 3 сент. 1837 г.—прапорщикъ Прагскаго пѣх. полка; 8 окт. 1839 г.—подпоручикъ; 7 іюн. 1843 г.—поручикъ; 24 мар. 1845 г.—штабсъ-капитанъ за отличіе въ сраженіи противъ горцевъ; 14 авг. 1845 г.—орд. св. Владиміра 4-ой степ. за отличіе въ сраженіи противъ горцевъ; 24 іюн. 1846 г.—капитанъ при отставкѣ за раною; 8 іюня 1852 г.—смотритель Черниговскихъ богоугодныхъ заведеній; 9 дек. 1853 г.—титул. совѣтникъ; колл. ассесоръ; владѣлъ с. Бутовкой, Городнянскаго у. . . . . 55.

Ж. (съ 28 окт. 1849 г. въ с. Бутовкѣ) **Анна Ѳедоровна Астебнева,** род. 1827 года, дочь поручика Ѳедора Ивановича А., помѣщика с. Солоновки, Городнянскаго у.

99. **Иванъ Павловичъ,** род. 13 нояб. 1820 г. въ с. Солоновкѣ; въ службѣ съ 22 іюл. 1840 г., изъ Дворянскаго полка, прапорщикомъ 10-ой полевой артиллер. бригады; 16 дек. 1844 г.—въ 3 гренадерскую артиллер. бригаду; 11 дек. 1845 г.—въ 1 артилл. бригаду; 8 авг. 1846 г.—подпоручикъ; 23 дек. 1846 г.—въ 15-ую артилл. бригаду; 28 янв. 1848 г.—поручикъ; 9 мар. 1849 г.—штабсъ-капитанъ при отставкѣ; 31 мая 1853 г.—снова въ службѣ штабсъ-капитаномъ въ Могилевскомъ пѣх. полку; 15 окт. 1853 г.—командиръ роты; 19 іюня 1854 г.—сдалъ роту; 12 іюл. 1854 г.—въ 7-мъ запасномъ батальонѣ этого полка; 19 іюл. 1854 г.—командиръ роты; 22 апр. 1855 г.—въ дѣйствующіе батальоны того-же полка; 29 нояб. 1855 г.—орд. св. Анны 3-ей степ. съ мечами за отличіе въ сраженіи на р. Черной (4 авг. 1855); 19 апр. 1856 г.—и. д. командира роты; 30 окт. 1858 г.—капитанъ; 9 сент. 1859 г.—утвержденъ въ должности; 3 мая 1862 г.—маіоръ; былъ въ походахъ 1854–1856 г.г. подъ Севастополемъ . . . . . 55.

Ж. **Анна Герасимовна Крыжановская,** дочь статскаго совѣтника.

100. **Александръ Павловичъ,** род. 1 янв. 1823 г. въ с. Солоновкѣ; въ службѣ съ 8 мая 1842 г.; 17 апр. 1870 г.—дѣйствит. статскій совѣтникъ; въ 1873 г. получилъ орд. св. Станислава 1-й степ.; начальникъ отдѣленія Главнаго Военно-Суднаго Управленія (1874); тайный совѣтникъ; † 1890 . . . . . 55.

Ж. **Анастасія Сергѣевна** . . . . . , † 27 нояб. 1906 г., погребена на Смоленскомъ кладбищѣ въ Петербургѣ (сообщ. Н. П. Чулкова).

101. **Степанъ Васильевичъ,** отъ 1-го брака; род. 15 мар. 1814 г. въ с. Демянкахъ; въ службѣ съ 23 дек. 1833 г. унтеръ-офицеромъ въ Малороссійскомъ казачьемъ № 1 полку; 15 янв. 1840 г.—корнетъ; 24 февр. 1841 г.—подпоручикъ при отставкѣ; былъ въ походѣ 1838 г. противъ горцевъ . . . . . 57.

Ж. 1) **Вѣра Александровна** . . . . . ;

2) **Евдокія Давидовна** . . . . . .

102. **Владиміръ Васильевичъ,** отъ 2-го брака; род. 5 окт. 1820 г. въ с. Азаровкѣ; колл. ассесоръ . . . . . 57.

103. **Николай Васильевичъ,** отъ 2-го брака; род. 6 дек. 1822 г. въ с. Азаровкѣ; маіоръ . . . . . 57.

Ж. . . . . .

104. **Іеронимъ Васильевичъ,** отъ 2-го брака; род. 6 іюл. 1824 г. въ с. Азаровкѣ . . . . . 57.

105. **Василій Васильевичъ,** отъ 2-го брака; род. 24 мар. 1832 г. въ д. Богодаровкѣ, Конотопскаго у.; штабсъ-капитанъ (1879) . .

Ж. . . . . .

— **Марія Васильевна,** отъ 2-го брака; род. 8 сент. 1818 г. въ с. Демянкахъ . . . . . 57.

— **Надежда Васильевна,** отъ 2-го брака; род. 3 авг. 1819 г. въ с. Куренѣ (?) . . . . . 57.

За (съ 31 іюл. 1841 г.) **Клавдіемъ Родіоновичемъ Де-Прерадовичемъ,** поручикомъ, род. 19 мар. 1815 г.

— **Варвара Васильевна,** отъ 2-го брака; род. 18 сент. 1821 г. въ с. Азаровкѣ . . . . . 57.

— **Людмила Васильевна,** отъ 2-го брака; род. 20 февр. 1826 г. въ с. Азаровкѣ . . . . . 57.

— **Елисавета Васильевна,** отъ 2-го брака; род. 3 іюл. 1827 г. въ с. Азаровкѣ . . . . . 57.

— **Анастасія Васильевна,** отъ 2-го брака; род. 11 окт. 1828 г. въ с. Азаровкѣ . . . . . 57.

— **Елена Михайловна,** род. 19 авг. 1831 г. въ с. Азаровкѣ . . 58.

За **Платономъ Ивановичемъ Ревякинымъ,** подпоручикомъ, род. 1825 г.

106. **Михаилъ Николаевичъ,** род. 3 авг. 1842 г. въ с. Очкинѣ, Новгородсѣверскаго у.; окончилъ курсъ С.-Петербургской Консерваторіи, послѣ чего жилъ въ Италіи, гдѣ руководилъ однимъ изъ выдающихся мѣстныхъ хоровъ; въ 1860-хъ годахъ перевелъ „Комедію всемірной исторіи“ Шерра; въ 1892 г. командированъ былъ въ Персію и сосѣднія страны для изслѣдованія мѣстныхъ

рынковъ; вице-директоръ Департамента Таможенныхъ сборовъ; † 17 янв. 1895 г. въ Петербургѣ . . . . . 59.

107. **Николай Николаевичъ**, род. 7 сент. 1846 г. въ с. Очкинѣ; въ службѣ съ 11 сент. 1888 г. канцелярскимъ служителемъ Сандомірской таможни; 31 авг. 1889 г.—перемѣщенъ въ Завихостскую таможню; 6 февр. 1890 г.—корабельный смотритель Иголомійской таможни; 8 мар. 1891 г.—пакгаузный надзиратель Томашовской таможни; тамъ-же служилъ въ 1892 г. . . . . 59.

Ж. **Евдокія . . . . . Свиридина**, род. 1862.

108. **Андрей Николаевичъ**, род. 9 авг. 1848 г. въ с. Очкинѣ . 59.

— **Марія Николаевна**, род. 2 мар. 1844 г. въ с. Очкинѣ . . 59.

? За **Степаномъ Ивановичемъ Слѣпушкинымъ**, штабсъ-капитаномъ, род. 1839; его 1-я жена.

— **Анастасія Николаевна**, род. 17 авг. 1845 г. въ с. Очкинѣ . 59.

— **Надежда Николаевна**, род. 26 авг. 1849 г. въ с. Очкинѣ . 59.

— **Ольга Николаевна**, род. 20 іюл. 1853 г. въ с. Очкинѣ . . 59.

— **Елисавета Николаевна** . . . . . 59.

109. **Михаилъ Павловичъ**, род. 12 іюл. 1822 г. въ Сосницѣ; въ службѣ съ 14 апр. 1841 г. унтеръ-офицеромъ драгунскаго великаго князя Михаила Павловича полка; 6 мая 1841 г.—юнкеръ; 29 сент. 1843 г.—прапорщикъ драгунскаго принца Эмилія Гессенскаго полка; 23 янв. 1846 г.—поручикъ . . . . . 60.

110. **Николай Павловичъ** . . . . . 60.

111. **Андрей Павловичъ** . . . . . 60.

— **Варвара Павловна**, род. 22 іюн. 1823 года въ с. Демянкахъ . . . . . 60.

За (съ 11 февр. 1845 г.) **Константиномъ Аѳанасьевичемъ Шабельскимъ**, штабсъ-ротмистромъ, помѣщикомъ Изюмскаго у.

— **Марія Павловна старшая**, род. 7 мар. 1829 г. въ с. Демянкахъ . . . . . 60.

— **Марія Павловна младшая** . . . . . 60.

— **Анастасія Павловна** . . . . . 60.

— **Надежда Павловна** . . . . . 60.

— **Ольга Павловна** . . . . . 60.

112. **Илья Степановичъ**, род. 17 февр. 1826 г. . . . . 61.

113. **Николай Степановичъ**, род. 20 іюн. 1827 г. въ с. Мериновкѣ; губ. секретарь (1870—1878); въ 1878 г. его домъ въ Москвѣ, Арбатской части 4 квартала, по Патріаршему переулку, проданъ съ публичнаго торга . . . . . 61.

Ж. (съ 8 янв. 1861 г.) **Александра Ивановна** . . . . .

— **Анна Степановна**, род. въ 1829 г. въ с. Дохновичахъ . . 61.

За **Василіемъ Александровичемъ Максимовскимъ**, поручикомъ.

— **Зинаида Степановна**, род. 18 дек. 1834 г. въ с. Дохновичахъ . . . . . 61.

За **Ф. . . . . И. . . . . Котляревскимъ**, дѣйствительнымъ статскимъ совѣтникомъ.

114. **Георгій (Егоръ) Андреевичъ**, род. 7 апр. 1831 г. въ с. Дорошовкѣ; вышелъ изъ 3 класса Черниговской гимназіи; въ службѣ съ 16 сент. 1847 г. канцелярскимъ чиновникомъ въ Канцеляріи Стародубскаго уѣзднаго предводителя дворянства; 23 января 1852 г.—колл. регистраторъ; 11 апр. 1853 г.—въ Городнянскую Дворянскую Опеку; 4 февр. 1855 г.—губ. секретарь; 5 іюн. 1857 г.—депутатъ дворянства Городнянскаго у.; губ. секретарь (1877); за нимъ родовыхъ Городнянскаго у. въ с. Бутовкѣ м. п. 142 души, 1,000 дес. земли, и благопріобрѣтенныхъ тамъ-же и въ слободѣ Жабчицкой м. п. 102 души, 1,000 дес. земли (1857) . . . . . 62.

Ж. 1) **Пелагея Ивановна** . . . . . ;

2) **Ульяна Петровна Рубецъ**.

115. **Николай Андреевичъ**, род. 17 іюн. 1832 г. въ с. Дорошовкѣ; поручикъ (1872); владѣлъ Глуховскаго у. с. Дорошовкой и с. Демьянками; у него съ братомъ нераздѣльныхъ 250 душъ, 2,000 дес. земли и винокуренный заводъ (1851) 62

Ж. 1) **Марія Александровна Карпѣка**, род. 4 окт. 1837 г., дочь дѣйствит. статскаго совѣтника;

2) (съ 2 сент. 1874 г.) **княжна Агриппина Григорьевна Оболенская**.

116. **Михаилъ Іосифовичъ**, род. 13 апр. 1827 г. въ Москвѣ; въ 1847 г. окончилъ курсъ Импер. Училища Правовѣдѣнія съ чиномъ 10 класса; титул. совѣтникъ (1853); Стародубскій уѣздный предводитель дворянства (1854—1860); почетный мировой судья Стародубскаго округа (1897—1898); дѣйствит. статскій совѣтникъ; владѣлъ с. Понуровкой, Стародубскаго у. (1853); † 1911 г. . 64.

Ж. **Юлія Александровна Ширай**.

— **Елисавета Іосифовна**, род. 1 мая 1829 г. въ с-цѣ Тростянкѣ, Красненскаго у.; † 24 февр. 1900 г. въ Петербургѣ, гдѣ и погребена въ Новодѣвичьемъ монастырѣ . . . . . 64.

За (съ 8 окт. 1850 г. въ с. Понуровкѣ) **Яковомъ Дмитріевичемъ Дунинъ-Борковскимъ**, надв. совѣтникомъ, род. 1818 † 1876.

— **Анастасія Іосифовна**, род. 7 февр. 1831 г. въ с-цѣ Холмѣ, Смоленскаго у.; † 7 авг. 1906 г. въ Петербургѣ, погребена въ семейномъ склепѣ въ с. Мигеи (?) *) . . . . . 64.

За **Петромъ Викторовичемъ Скаржинскимъ**, полковникомъ.

— **Екатерина Іосифовна**, род. 19 февр. 1832 года въ с. Понуровкѣ . . . . . 64.

За **Львомъ Александровичемъ Тришатнымъ**, подполковникомъ, впослѣдствіи колл. совѣтникомъ **).

117. **Михаилъ Андреевичъ**, род. 12 мар. 1852 г. въ Екатеринославѣ, въ 1873 г. окончилъ курсъ Лицея князя Безбородка; штабсъ-ротмистръ Кіевскаго гусарскаго полка (1881) . . . . . 65.

— **Анастасія Андреевна**, род. 15 апр. 1853 г. въ Екатеринославѣ . . . . . 65.

118. **Михаилъ Ильичъ**, род. 18 нояб. 1853 г. въ с. Бѣленькомъ, Екатеринославскаго у.; въ маѣ 1874 г. окончилъ курсъ Императ. Александровскаго Лицея; служилъ въ Комитетѣ министровъ, при Канцеляріи Одесскаго градоначальника (съ 1875); съ 1887 г. чиновникъ особыхъ порученій при генералъ-губернаторѣ Дрентельнѣ; 19 авг. 1885 г.—камеръ-юнкеръ; съ 1886 г.—почетный мировой судья по Екатеринославскому у.; съ 1890 г.—почетный попечитель Екатеринославской гимназіи; съ 1896 г.—Екатеринославскій уѣздный и съ 1902 г.—губернскій предводитель дворянства; съ дек. 1899 г.—камергеръ и съ 6 дек. 1907 г.—гофмейстеръ Двора Его Величества; членъ Государственнаго Совѣта, Екатеринославскій губернскій предводитель дворянства (1910); у него Луганскаго у. въ сельцѣ Поповкѣ 979 дес. земли, Екатеринославскаго у. при с. Бѣленькомъ 4,998 и хут. Редутномъ 802 десят. земли (1903) . . . . . 67.

Ж. **Ольга Николаевна Тройницкая**, род. 1852.

119. **Владиміръ Ильичъ**, род. 23 янв. 1856 г. въ с. Бѣленькомъ; корнетъ Кіевскаго гусар. полка; у него въ Житомірскомъ у. 1993 и въ Екатеринославскомъ при д. Анастасьевкѣ 1709 дес. земли (1903); † 22 дек. 1907 г. въ Болье близъ Ниццы; погребенъ въ Ниццѣ, на кладбищѣ Кокадъ ***) . . . . . 67.

Ж. **Надежда Николаевна Карпова**.

120. **Павелъ Ильичъ**, умеръ младенцемъ . . . . . 67.

---

*) „Новое Время“ 1906 г., № 10920 и 10924.

**) В. И. Чернопятовъ, Тульскій родословецъ, ч. II, 186.

***) В. И. Чернопятовъ, Русскій Некрополь за границей, вып. 1-й, стр. 39.

— **Екатерина Ильинична**, род. 7 іюн. 1852 г. въ Неаполѣ . . 67.

За: 1) **Павломъ Николаевичемъ Охотниковымъ**;

2) **Александромъ Алексѣевичемъ Павловымъ**.

— **Анастасія Ильинична**, род. 24 нояб. 1854 г. въ с. Бѣленькомъ . . . . . 67.

За **Михаиломъ Михайловичемъ Жадовскимъ**, гвардіи капитаномъ въ отставкѣ, род. 1856.

— **Вѣра Ильинична** . . . . . 67.

За **Иваномъ Михайловичемъ Вышеславцевымъ**, д. с. с., Гродненскимъ губ. предводителемъ дворянства (1900).

— **Любовь Ильинична**, род. 23 дек. 1864 г. † 14 апр. 1883 г., погребена въ Сергіевской пустыни близъ Петербурга (надгробіе). 67.

121. **Иванъ Іосифовичъ**, род. 23 янв. 1815 г. въ с. Юдиновѣ, Стародубовскаго у.; въ службѣ съ 10 авг. 1835 г. унтеръ-офицеромъ кирасирскаго вел. кн. Михаила Павловича полка; 25 февр. 1838 г.—юнкеръ; 13 янв. 1839 г.—корнетъ; 18 іюн. 1840 года—поручикъ; 21 нояб. 1841 г.—штабсъ-ротмистръ при отставкѣ; помѣщикъ с. Николаевки, Путивльскаго у. . . . . 68.

Ж. **Лидія Владиміровна Павлова**, дочь штабсъ-капитана, помѣщика с. Бурина, Путивльскаго у.

VIII.

122. **Петръ Андреевичъ** (1875) . . . . . 71.

123. **Николай Андреевичъ** (1875) . . . . . 71.

124. **Владиміръ Андреевичъ** (1875) . . . . . 71.

125. **Владиміръ Николаевичъ**, род. 8 дек. 1856 г. въ с. Бѣломъ Колодезѣ, Новозыбковскаго у. . . . . 72.

Ж. **Лидія Орестовна Новицкая**.

126. **Иванъ Николаевичъ**, род. 22 сент. 1858 г. въ с. Бѣломъ Колодезѣ; уѣздный и губернскій гласный Черниговской губ.; приватъ-доцентъ Московскаго Университета, Константиновскаго Межевого Института и Техническаго Училища (1894—1895); съ 1896 г. экстраординарный профессоръ Ярославскаго Лицея, а затѣмъ Харьковскаго Университета; экономистъ . . . . . 72.

127. **Николай Николаевичъ**, род. 1 іюл. 1860 г. въ с. Бѣломъ Колодезѣ; присяжный повѣренный, членъ Первой Государственной Думы отъ Черниговской губ.; † 27 мая 1909 г. въ Харьковѣ („Рѣчь“ 1909 г., № 143) . . . . . 72.

128. **Александръ Николаевичъ**, род. 8 дек. 1864 г. въ с. Бѣломъ Колодезѣ; окончилъ курсъ Московскаго Университета; за диссертацію: „Деньги, опытъ изученія основныхъ положеній экономиче-

ской теоріи классической школы въ связи съ исторіей денежнаго вопроса“ (М. 1895) получилъ степень магистра политической экономіи и статистики; приватъ-доцентъ Московскаго Университета, затѣмъ служилъ въ Министерствѣ Финансовъ; экстраординарный профессоръ политической экономіи и статистики въ Юрьевскомъ Университетѣ (1910) *) . . . . . 72.

— **Вѣра Николаевна**, род. 1 іюн. 1862 г. въ с. Бѣломъ Колодезѣ . . . . . 72.

— **Зинаида Николаевна** (1885) . . . . . 72.

— **Марія Андреевна**, род. 1839 г. † 23 нояб. 1901 г. („Россія“ 1901 г., № 929) . . . . . 82.

За **Петромъ Ивановичемъ Скоропадскимъ**, дѣйствит. статскимъ совѣтникомъ, род. 1834 † 1887.

— **Александра Андреевна**, род. 1846; оберъ-гофмейстерина вел. княгини Елисаветы Ѳеодоровны . . . . . 82.

За **графомъ Алексѣемъ Васильевичемъ Олсуфьевымъ**, генераломъ-отъ-кавалеріи, род. 1830.

129. **Пантелеймонъ Евгеніевичъ**, род. 16 сент. 1889 . . . . 90.

130. **Степанъ Евгеніевичъ**, род. 19 дек. 1891 . . . . . 90.

— **Марія Николаевна**, род. около 1871 г. . . . . 97.

За (съ янв. 1890 г. въ Полтавѣ) **Николаемъ Александровичемъ Третьяковымъ**, генералъ-маіоромъ, начальникомъ 3-й Саперной бригады (1910).

131. **Александръ Михайловичъ**, род. 9 окт. 1850 г. въ с. Бутовкѣ, Городнянскаго у.; генералъ-маіоръ, командиръ л.-гв. Сапернаго баталіона; изобрѣтатель извѣстныхъ лампъ для ночной сигнализаціи; † 19 сент. 1901 г. . . . . 98.

Ж. **Александра Михайловна** . . . . . , во 2-мъ бракѣ за **Давидомъ Владиміровичемъ Фельдбергомъ**, врачемъ.

132. **Николай Михайловичъ**, род. 12 авг. 1856 г. въ Черниговѣ 98.

Ж. . . . . .

133. **Андрей Михайловичъ** . . . . . 98.

134. **Василій Михайловичъ** . . . . . 98.

— **Марія Михайловна**, род. 21 окт. 1851 г. въ с. Бутовкѣ . 98.

За (съ 26 сент. 1876 г.) **Михаиломъ Александровичемъ Гирсъ**, колл. совѣтникомъ, присяжнымъ повѣреннымъ въ Петербургѣ.

— **Надежда Михайловна**, род. 14 іюл. 1854 г. въ Черниговѣ . 98.

135. **Георгій (Егоръ) Ивановичъ**, род. 5 окт. 1853 г. въ с. Бутовкѣ . . . . . 99.

---

*) О немъ см. „Біографическій словарь профессоровъ и преподавателей Имп. Юрьевскаго Университета“, т. I, стр. 648—650.

136. **Александръ Ивановичъ**, род. 5 янв. 1859 г. . . . . 99.
— **Елисавета Ивановна**, род. 3 іюн. 1849 г. въ с. Валкахъ, Курскаго у. . . . . .
— **Софія Ивановна**, род. 8 янв. 1860 г. . . . . 99.
137. **Сергѣй Александровичъ**, род. 1868 . . . . . 100.
Ж. **Вѣра Михайловна.**
138. **Иванъ Степановичъ**, отъ 1-го брака; род. 15 сент. 1847 г. въ г. Славянскѣ, Харьковской губ.; титул. совѣтникъ . . . . . 101.
139. **Василій Степановичъ**, отъ 2-го брака; род. 23 февр. 1853 г. въ с. Буянкахъ, Городнянскаго у. . . . . 101.
140. **Николай Степановичъ**, отъ 2-го брака; род. 4 мая 1857 г. въ с. Буянкахъ . . . . . 101.
— **Анна Степановна**, отъ 1-го брака; род. 4 мая 1844 г. въ с. Покровскомъ, Бахмутскаго у.; ея бабка—прапорщица Татьяна Андреевна Піунова (1856) . . . . . 101.
141. **Владиміръ Николаевичъ** (1878) . . . . . 103.
— **Юлія Николаевна** (1878) . . . . . 103.
— **Елена Васильевна** (1879) . . . . . 105.
— **Юлія Васильевна** (1879) . . . . . 105.
— **Любовь Васильевна** (1879) . . . . . 105.
142. **Степанъ Николаевичъ**, род. 4 окт. 1861 . . . . . 113.
143. **Николай Николаевичъ**, род. 17 авг. 1866 . . . . . 113.
144. **Евгеній Николаевичъ**, род. 19 мар. 1870 . . . . . 113.
— **Александра Николаевна**, род. 4 авг. 1867 . . . . . 113.
145. **Іосифъ Егоровичъ**, род. 9 апр. 1855 г.; въ службѣ съ 10 окт. 1887 г.—въ Канцеляріи Городнянскаго уѣзднаго предводителя дворянства писцомъ 1-го разряда; 25 апр. 1893 года выдержалъ испытаніе при Городнянскомъ двухклассномъ городскомъ училищѣ на полученіе перваго класснаго чина; тамъ-же служилъ и въ 1894 г.; за нимъ родовыхъ Городнянскаго у. въ с. Бутовкѣ 385¼ дес. земли и домъ съ садомъ при немъ . . . . . 114.
Ж. **Клара Ивановна** . . . . . , дочь надворнаго совѣтника.
— **Александра Егоровна** . . . . . 114.
За **Иваномъ Мазуревскимъ**, сыномъ священника.
— **Евгенія Егоровна** . . . . . 114.
За . . . . . , Московскимъ купцомъ.
— **Ольга Егоровна** . . . . . 114.
146. **Александръ Николаевичъ** . . . . . 115.
Ж. **Евдокія Григорьевна Осадчая.**
147. **Николай Николаевичъ**, отъ 2-го брака; род. 21 апр. 1862 г. 115.
Ж. **Ѳіона (Ѳекла?) Филипповна Хандрыкина.**
148. **Алексѣй Николаевичъ**, отъ 2-го брака . . . . . 115.

— **Надежда Николаевна**, отъ 1-го брака . . . . . 115.
За **Михаиломъ Яковлевичемъ Боголюбовымъ**.
— **Марія Николаевна**, отъ 2-го брака . . . . . 115.
149. **Іосифъ Михайловичъ** . . . . . 116.
— **Вѣра Михайловна** . . . . . 116.
150. **Илья Михайловичъ**, род. 15 дек. 1877 г. въ Одессѣ; штабсъ-ротмистръ Кавалергард. полка, принималъ участіе въ Японской войнѣ въ составѣ конно-Дагестан. полка . . . . . 118.
Ж. **графиня Екатерина Алексѣевна Бобринская**.
151. **Константинъ Михайловичъ**, род. 20 мая 1885 г. въ Кіевѣ; служитъ въ Госуд. Канцеляріи. . . . . 118.
152. **Вадимъ Михайловичъ**, род. 4 іюн. 1890 г. въ с. Бѣленькомъ. 118.
— **Татьяна Михайловна**, род. 13 мая 1879 г. въ Одессѣ . . 118.
За: 1) (съ 1898 г.) **Константиномъ Константиновичемъ Бодиско**, ротмистромъ, род. 11 апр. 1871 † 24 мар. 1906 г. въ Нерчинскомъ заводѣ; погребенъ въ Александро-Невской Лаврѣ;
2) (съ 4 нояб. 1907 г.) **княземъ Анатоліемъ Анатоліевичемъ Гагаринымъ**, поручикомъ Кавалергардскаго полка, род. 25 нояб. 1876 г.
153. **Михаилъ Владиміровичъ** † млад. . . . . 119.
— **Татьяна Владиміровна** . . . . . 119.
— . . . . . **Владиміровна** . . . . . 119.
154. **Павелъ Ивановичъ**, род. 4 апр. 1845 г. въ с. Николаевкѣ, Путивльскаго у. . . . . 121.
155. **Михаилъ Ивановичъ**, род. 13 нояб. 1847 г. въ с. Николаевкѣ; подпоручикъ (1880) . . . . . 121.
Ж. **Любовь** . . . . .
156. **Іосифъ Ивановичъ**, род. 8 іюл. 1850 г. въ с. Демьянкахъ; губ. секретарь . . . . . 121.
Ж. . . . . .
— **Анастасія Ивановна**, род. 21 янв. 1844 г. въ с. Николаевкѣ . . . . . 121.

IX.

157. **Николай Іосифовичъ**, род. 1880 . . . . . 145.
158. **Георгій Іосифовичъ**, род. 1886 . . . . . 145.
— **Александра Іосифовна**, род. 1878 . . . . . 145.
— **Елена Іосифовна**, род. 1882 . . . . . 145.
— **Анастасія Іосифовна**, род. 1884 . . . . . 145.
— **Надежда Николаевна** . . . . . 147.
— **Любовь Николаевна** . . . . . 147.

— **Надежда Ильинична**, род. 23 янв. 1910 г. въ Петербургѣ. 150.
159. **Иванъ Михайловичъ** (1880) . . . . . 155.
160. **Михаилъ Михайловичъ** . . . . . 155.
Ж. . . . . **Владиміровна Лайкевичъ**.
161. **Иванъ Іосифовичъ** . . . . . 156.

Въ роспись не вошли:

1. **Андрей М.**, 16 апр. 1785 г.—колл. ассесоръ; почтмейстеръ въ Новомъ Мѣстѣ (1792).

2. **Иванъ Ивановичъ М.**, титул. совѣтникъ, подкоморій Новомѣстскаго повѣта (1807).

3. **Александра Павловна М.** † 4 авг. 1894 г., погребена въ Кіевѣ на Байковомъ кладбищѣ; на надгробіи надпись: „Матери".

4. **Василій Васильевичъ М.**, штабсъ-капитанъ, земскій начальникъ Малоархангельскаго у. (1897).

5. **Александръ Ивановичъ М.**, полковникъ, помощникъ прокурора Петербургскаго военно-окружного суда; род. 1859 † 27 сент. 1901 г. въ Петербургѣ; погребенъ въ имѣніи въ Черниговской губ. Женатъ (сообщ. Н. П. Чулкова).

6. **Ульяна М.** За **Ѳедоромъ Петровичемъ Корецкимъ**, бунчуковымъ товарищемъ † до 1757; его 2-ая жена.

Существуетъ еще родъ Миклашевскихъ по Смоленской губ.

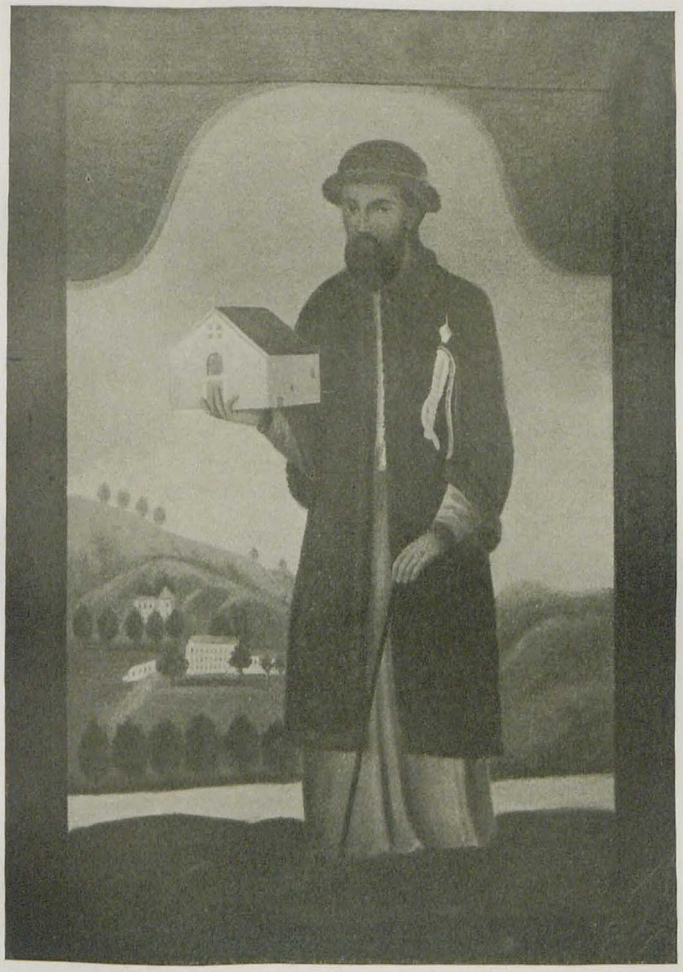

МИЛОСЛАВЪ МИЛОРАДОВИЧЪ.

Милорадовичи*).

I.

1. **Родіонъ Милорадовичъ,** жилъ въ половинѣ XVII в. въ Герцеговинѣ.

II.

2. **Михаилъ Родіоновичъ,** жилъ въ Герцеговинѣ . . . . . 1.
3. **Илья Родіоновичъ,** жилъ въ Герцеговинѣ . . . . . 1.
4. **Даніилъ Родіоновичъ,** жилъ въ Герцеговинѣ . . . . . 1.

III.

5. **Гавріилъ Михайловичъ,** жилъ и † въ Герцеговинѣ . . . . 2.
6. **Александръ Ильичъ,** „служилъ въ Сербіи оберъ-капитаномъ“; въ 1713 г. прибылъ въ Россію, гдѣ и † . . . . . 3.
7. **Михаилъ Ильичъ,** „благородный господинъ“, 3 марта 1711 г. изъ Москвы графъ Гаврило Головкинъ извѣстилъ его, что Петръ I жалуетъ ему 500 червонныхъ и чинъ полковника; 4 мар. 1711 г. изъ Москвы Савва Владиславичъ („слуга Царскаго Пресвѣтлаго Величества, надворный совѣтникъ, Римскій кавалеръ и Иллирическій шляхтичъ“) препроводилъ при письмѣ ему эти 500 червонныхъ, причемъ, между прочимъ, писалъ ему слѣдующее: „ежели добросердечно потрудишься и такое славное дѣло (возбужденіе славянскихъ народовъ противъ турокъ) въ доброе совершеніе приведешь и многочисленные народы противъ турокъ побудишь, то и генералъ скоро будешь и превеликую милость получишь“;

---

*) О нихъ см. слѣдующія изданія графа Г. А. Милорадовича: „О родѣ дворянъ и графа Милорадовичъ“, Кіевъ, 1871; „Сказанія о родѣ дворянъ и графовъ Милорадовичей“, Кіевъ, 1884; роспись рода Милорадовичей въ Родословной книгѣ Черниговскаго дворянства, ч. VI; кромѣ того, о родѣ Милорадовичей находятся еще любопытныя данныя въ статьѣ А. Лазаревскаго: „Люди старой Малороссіи“, 2. Милорадовичи, „Кіевская Старина“ 1882 г., мартъ, стр. 479—498.

кромѣ того, Владиславичъ убѣждалъ его написать своему брату капитану **Алексѣю (Александру, № 6?)**, чтобы и тотъ „могъ потрудиться въ такой праведной войнѣ“ *); около 1712 г. прибылъ съ ближайшими своими родными и поселился въ Малороссіи; Черногорскій полковникъ, 30 дек. 1712 г. удовлетворенъ жалованьемъ и отправленъ изъ Москвы безъ задержки для участія въ войнѣ противъ турокъ **); съ 10 іюл. 1715 г.—полковникъ Гадяцкій по указу Петра I на мѣсто Ивана Чарныша; въ это же время пожалованъ былъ ему и портретъ Петра I; „благородный“, полковникъ Гадяцкій, „изъ народу Сербскаго“, 21 мар. 1718 г. получилъ царскую грамоту на урядъ Гадяцкаго полковничества; Гадяцкимъ полковникомъ пробылъ до своей кончины; по указу Генеральной Войсковой Канцеляріи отъ 15 янв. 1723 г. назначенъ командиромъ надъ козаками въ походѣ противъ турокъ и Орды; подписалъ „Коломацкія“ челобитныя Павла Полуботка (1723); главный командиръ надъ десятитысячнымъ корпусомъ козаковъ у крѣпости св. Креста (1724); называлъ себя „македонскимъ кавалеромъ“; † 14 сент. 1726 г. ***) . . . . . 3.

Ж. 1) . . . . . , † въ Сербіи;

2) (съ конца іюля 1716 г.) **Ульяна Степановна Бутовичъ**, дочь генеральнаго есаула; 17 нояб. 1729 г. получила съ сыномъ **Николаемъ** (№ 16) гетманскій универсалъ на с. Остаповку, Комышанской сотни, Гадяцкаго полка; за нею (съ 1737 г.) дер. Бутовка, Городницкой сотни; во 2-мъ бракѣ за **Петромъ Ивановичемъ Чарнышомъ**, † 1730, сыномъ генеральнаго судьи; за нею въ с. Бутовкѣ 24 хаты (1760).

8. **Гаврiилъ (Гавръ) Ильичъ**, въ 1713 году прибылъ въ Россію; „благородный полковникъ, сербинъ“ (1718); по указу 13 іюн. 1727 г. назначенъ полковникомъ Гадяцкимъ на мѣсто брата **Михаила**

---

*) Дѣятельность его во время войны 1711 г. такъ очерчена въ Справкѣ Коллегіи Иностр. Дѣлъ отъ 24 февр. 1765 г.: „Во время тогдашней съ турками войны посыланъ былъ къ албанцамъ и мунштенегринамъ для склоненія ихъ противу турокъ къ войнѣ, что онъ, Милорадовичъ, и учинилъ, и будучи тогда же полковникомъ, яко начальникъ съ тамошнимъ единовѣрнымъ народомъ воевалъ противъ турокъ до того времени, пока въ Россіи съ ними, турками, миръ воспослѣдовалъ, и за ту его службу съ здѣшней стороны дано ему, Милорадовичу, въ награжденіе пять сотъ червонныхъ, а въ 1713 году, въ бытность его, Милорадовича, въ Москвѣ, производилось ему отъ Правительствующаго Сената по 20 рублевъ на мѣсяцъ, да сверхъ того довольствованъ былъ квартирою“.

**) П. Барановъ. Опись указамъ Сената.

***) Дневникъ Якова Марковича, ч. II, стр. 101, и М. А. М. Ю., Черниг. Палаты, оп. 17, в. 1, № 5.

Собств. Масл.
Н. Л. Милорадовича.

МИХАИЛЪ ИЛЬИЧЪ
МИЛОРАДОВИЧЪ,

(полковникъ Гадяцкій, † 14 сент. 1726 г.).

(№ 7); на этомъ урядѣ пробылъ до іюня 1729 г., когда смѣненъ за насилія и поселенъ въ Нѣжинѣ; за службу свою 1711 г. „въ поднятіи народа мунштенегринскаго противъ турокъ съ братомъ своимъ полковникомъ Михаиломъ Милорадовичемъ и за лишеніе отечества и имѣнія“, получилъ 2 сент. 1715 г. гетманскій универсалъ и 7 іюл. 1718 г. царскую грамоту на „измѣнничьи“ имѣнія: Дмитрія Горленка—полковой сотни Прилуцкаго полка на с. Калюжинцы, Григорія Новицкаго—Нѣжинскаго полка на с. Нехаевку и Згуры—на дворъ въ Нѣжинѣ; † осенью 1730 г. въ с. Калюжинцахъ, гдѣ и погребенъ . . . . . 3.

Ж. 1) . . . . . , † въ Сербіи;

2) (въ Москвѣ) **Прасковія Андреевна** . . . . . , „служителька изъ дома князя Меншикова“; во 2-мъ бракѣ (1734—1752) за княземъ **Иваномъ Пэнкратьевичемъ Шаховскимъ** *), маіоромъ † до 1767 г.; у ней пріѣзжій дворъ въ с. Тиницѣ (1767).

— . . . . . **Ильинична** . . . . . 3.

За . . . . . **Витковичемъ.**

9. **Вакула Даниловичъ** † въ Сербіи . . . . . 4.

IV.

10. **Лазарь Гавріиловичъ** † въ Сербіи до 1776 г. . . . . 5.

11. **Лука Гавріиловичъ**, въ 1739 г. вызванъ генералъ-аншефомъ Брауномъ изъ Цесарской въ Россійскую службу; подполковникъ Гусарскаго Слободского полка (1763—1777); † до 1798 . . . . . 5.

12. **Илья Александровичъ**, около 1712 г. прибылъ въ Россію; съ 1716 г.—Гадяцкій полковой хоружій; универсалъ гетмана Скоропадскаго на этотъ урядъ получилъ 1 іюн. 1720 г.; подписалъ „Коломацкія“ челобитныя Павла Полуботка (1723); 1 февр. 1724 г. (изъ Гадяцкихъ полковыхъ хоружихъ) назначенъ по распоряженію бригадира А. И. Румянцова сотникомъ Грунскимъ; на этомъ урядѣ пробылъ по 31 янв. 1747 г., когда уволенъ отъ службы съ чиномъ бунчуковаго товарища; былъ въ походѣ 1725 г.; въ Крымскомъ походѣ 1735 г. и. д. генеральнаго есаула; 28 окт. 1735 г. отпущенъ изъ этого похода (изъ Самары) домой; въ 1737 году избранъ былъ Гадяцкимъ полковымъ обознымъ, но уряда этого не получилъ, такъ какъ былъ въ это время въ походѣ; съ 1742 по 1760 г. содержалъ, вмѣстѣ съ Опошанскими компанейщиками Андреемъ Тимченкомъ и Алексѣемъ Кирьяковымъ, селитренное ва-

*) М. А. М. Ю., Черниг. Палаты, оп. 12, в. 1, № 56.

реніе „къ приращенію Его Импер. Величества интересу“; въ 1760 г.—„пришелъ въ дряхлость“; за нимъ Пирятинской сотни въ слободкѣ Симеоновкѣ 8 дворовъ (1745); † 1760 (сообщеніе М. Г. Астряба) . . . . . 6.

Ж. (1743) **Ирина Петровна Булавка**, дочь писаря судовъ войсковыхъ генеральныхъ; въ 1-мъ бракѣ была за **Степаномъ Васильевичемъ Свѣчкою** † 1720 *).

13. **Михаилъ Александровичъ**, наказный сотникъ Грунскій (1725); абшитованный обозный Изюмскаго слободского казачьяго полка (1751); полковникъ Изюмскаго слободского казачьяго полка (1759—1761); съ 1761 (?) г.—генералъ-маіоръ при отставкѣ; живъ въ 1776 г., † до 1798 . . . . . 6.

Ж. (съ 1751 г.) **Анна Еремѣевна Чернякъ** **), внучка Полтавскаго полковника Ивана Черняка.

14. **Гавріилъ Александровичъ**, сотникъ Изюмскаго слободского казачьяго полка; † до 1776 . . . . . 6.

15. **Степанъ Михайловичъ**, отъ перваго брака; род. около 1699—1703 г.; Гадяцкій наказный полковой есаулъ (1725); бунчуковый товарищъ; сотникъ Опошанскій (1726), назначенный на этотъ урядъ на мѣсто Романа Корицкаго, умершаго въ Сулацкомъ походѣ (1725 г.); указомъ 23 іюн. 1727 г. велѣно опредѣлить его сотникомъ въ одинъ изъ Малороссійскихъ полковъ ***); 21 янв. 1718 г. получилъ гетманскій универсалъ и 21 мар. 1718 г.—царскую грамоту на с. Позники, Чорнуской сотни, гдѣ и жилъ; за нимъ въ с. Позникахъ, Чорнуской сотни, 61 дворъ (1745); жилъ въ с. Позникахъ (1739); † въ 1756—1757 г.г. . . . . 7.

Ж. (съ начала 1718 г.) **Марія Михайловна Гамалѣя**, род. около 1708—1716 г., дочь генеральнаго есаула; за нею с. Позники; жила въ 1775 г. въ с. Позникахъ.

16. **Николай Михайловичъ**, отъ второго брака; род. около 1717—1720 г.; войсковой канцеляристъ (1740); бунчуковый товарищъ (1747—1761); за нимъ въ Седневѣ 1 хата (1760); въ 1747 г. пропалъ безъ вѣсти, но въ 1761—1772 г. записанъ бунчуковымъ товарищемъ въ исповѣдн. вѣдомостяхъ с. Козловки, Чорнусской сотни (сообщ. М. Г. Астряба); холостъ въ 1772 г. . . . . 7.

17. **Антонъ Гавриловичъ**, отъ перваго брака; род. около 1708 г.; бунчуковый товарищъ (1745), потомъ надворный совѣтникъ; за

---

*) М. А. М. Ю., Черниг. Палаты, оп. 10, в. 2, № 57; также сообщеніе М. Г. Астряба.

**) Рукописи А. М. Лазаревскаго.

***) П. Барановъ, Опись указамъ Сената.

нимъ въ с. Калюжинцахъ 33 двора (1738), 67 дворовъ (1748), 53 двора (1752), 97 дворовъ, 145 хатъ, 461 душа (1763); жилъ въ с. Калюжинцахъ (1745); † до 1780 . . . . . 8.

Ж. 1) **Евфросинія Акимовна Горленко,** дочь генеральнаго судьи; въ 1-мъ бракѣ (1719) была за **Ѳедоромъ Андроникoвичемъ (Андреевичемъ) Кандибой** († до 1729), сыномъ генеральнаго судьи;

2) (1745) **Агаѳія Степановна Бутовичъ,** род. около 1727 г., дочь бунчуковаго товарища; по завѣщанію отца (1746) получила хут. Тереховскій.

18. . . . . **Гавриловичъ,** отъ второго брака; крещенъ 7 окт. 1727 г. *) . . . . . 8.

— . . . . . **Гавриловна** . . . . . 8.

За **Гавріиломъ Репешковымъ.**

19. **Семенъ Вакуловичъ** † до 1776 г. въ Сербіи . . . . . 9.

V.

20. **Семенъ Ильичъ,** въ службѣ съ 1742 г. войсковымъ канцеляристомъ въ Генеральной Войсковой Канцеляріи; 31 янв. 1747 г.—сотникъ Грунскій (изъ войсковыхъ канцеляристовъ) на мѣсто отца; въ 1759—1760 г.г. содержалъ съ отцомъ селитренное вареніе въ м. Опошномъ; 20 окт. 1763 г. уволенъ отъ уряда Грунскаго сотничества съ чиномъ бунчуковаго товарища; 18 янв. 1777 г.—Малороссійскій полковникъ; † до 1798 г. . . . . 12.

21. **Михаилъ Михайловичъ,** служилъ л.-гв. въ Семеновскомъ полку поручикомъ (1776); л.-гв. капитанъ-поручикъ (1788—1807); маршалъ Полтавскаго повѣта (1798—1803); Полтавскій губернскій маршалъ (1807); за нимъ съ зятемъ Н. С. Лесевицкимъ въ с. Гавронцахъ, Полтавскаго у., м. 237, ж. 252 души (1805); погребенъ въ Полтавскомъ Крестовоздвиженскомъ монастырѣ **) . . . . . 13.

22. **Василій Гавриловичъ,** прапорщикъ ландмилицкаго полка (1776); † до 1798 г., „на баталіи убитъ“ . . . . . 14.

23. **Иванъ Степановичъ старшій,** род. около 1722 г.; канцелярист (1743); прапорщикъ Сербскаго гусарскаго полка; † до 1798, „на баталіи убитъ“ подъ Хотиномъ . . . . . 15.

---

*) Дневникъ Якова Марковича, ч. II, стр. 182.

**) Гр. Г. А. Милорадовичъ (Родословная, изд. 1890 г., стр. 4) показывалъ у № 13-го еще сына Гавріила, который въ родословной 1798 г. совсѣмъ не значится; по всей вѣроятности, гр. Милорадовичъ принялъ его за № 14, который тоже былъ сотникомъ Изюмскаго полка.

24. **Петръ Степановичъ**, род. около 1723—1724 г.; учился въ Кіевской Академіи; въ службѣ съ 20 марта 1738 г. въ Сербскомъ гусарскомъ полку; съ 1741 г.—войсковой канцелярістъ въ Генеральной Войсковой Канцеляріи и Генеральномъ Судѣ, въ которомъ служилъ по 1745 годъ; гофъ-фурьеръ Высочайшаго Двора (1762); 3 янв. 1762 г.—арміи полковникъ и полковникъ Черниговскаго полка (послѣдній); 13 мар. 1773 г.—бригадиръ, но остался на урядѣ Черниговскаго полковничества; 28 іюн. 1783 г.—генералъ-маіоръ (изъ бригадировъ и Черниговскихъ полковниковъ; депутатъ въ Черниговскомъ Дворянскомъ Депутатскомъ Собраніи (1784); генералъ-маіоръ въ отставкѣ (1786); за нимъ въ двухъ мѣстечкахъ, двухъ селахъ, тридцати пяти деревняхъ и 3 хуторахъ 5,281 душа (1786); † 7 янв. 1799 г. въ с. Гамалѣевкѣ, Лохвицкаго у., гдѣ и погребенъ . . . . . 15.

Ж. (съ 13 февр. 1764 г. въ с. Жукоткахъ, Черниговскаго у.) **Софія Семеновна Полуботокъ**, род. 28 мар. (или 19 декаб.) 1747 † 24 іюля 1773 г., дочь бунчуковаго товарища.

25. **Андрей Степановичъ**, род. 1726—1727 г. въ с. Позникахъ, Лохвицкаго у.; учился въ Кіевской Академіи; 17 мар. 1747 г.—бунчуковый товарищъ; 12 дек. 1749 г. пожалованъ въ лейбъ-компанію гренадеромъ и въ армію поручикомъ; 25 нояб. 1758 г. пожалованъ изъ лейбъ-компаніи въ армейскіе полки секундъ-маіоромъ *); принималъ участіе въ войнѣ Россіи съ Пруссіей: 1759 г., іюн. 12, при дер. Пальциге, Каіе, недалеко отъ Цилихау и р. Одера, на Бранденбургской границѣ; авг. 1, при Кунерсдорфѣ, контуженъ пушечнымъ ядромъ вдоль кости лѣвой ноги отъ колѣна до плюсны; 1 янв. 1760 г.—премьеръ-маіоръ; былъ при осадѣ и взятіи г. Кольберга, въ Помераніи (1761); 22 февр. 1762 г.—подполковникъ; 17 апр. 1763 г.—полковникъ Сѣвскаго пѣх. полка; командиръ этого полка (1768); 21 апр. 1771 г.—бригадиръ; 25 сент. 1771 г.—генералъ-маіоръ; участвовалъ въ Турецкой войнѣ 1769—1774 г., при взятіи кр. Мачина (1771); 20 дек. 1771 г.—орд. св. Анны 1-ой степ. за Турецкую войну; 10 іюн. 1775 г.—орд. св. Георгія 3-ей степ. за то-же; 5 мая 1779 г.—генералъ-поручикъ, назначенъ губернаторомъ Малой Россіи и присутствовать въ Малороссійской Коллегіи; съ 1781 г.—правитель Черниговскаго намѣстничества и Черниговскій губернаторъ; въ 1786 г.—орд. св. Владиміра 2-ой степ.; въ 1795 г.—орд. св. Александра Невскаго; 11 апр. 1782 г., ка подвиги въ Турецкую войну, получилъ жа-

*) Прибавленіе къ С.-Петербургскимъ Вѣдомостямъ 4 дек. 1758 г., № 97.

Съ оригинала
въ м. Любечѣ.

Масл.

АНДРЕЙ СТЕПАНОВИЧЪ
МИЛОРАДОВИЧЪ.

(† 2 іюня 1796 г.).

лованную грамоту на с. Воронки, Лубенскаго полка, съ селеніями и угодьями; за нимъ наслѣдственныхъ 545, пожалованныхъ 1,647 и въ приданое полученныхъ 1,425, а всего 3,617 обоего пола душъ въ одномъ мѣстечкѣ, пяти селахъ, восьми деревняхъ и пяти хуторахъ (1782); жилъ въ с. Воронкахъ (1785); † 2 іюн. 1796 г. въ Черниговѣ, 69 лѣтъ, погребенъ въ придѣлѣ св. Іакова Успенской церкви Черниговскаго Елецкаго монастыря (Метрическія книги Черниговскаго у. 1796 г.) . . . . . 15.

Ж. (съ 1768 г.) **Марія Андреевна Горленко** † 1772; дочь бригадира; за нею приданое: при г. Полтавѣ дворъ съ строеніемъ и садомъ, с. Горбаневка и хут. Чернышевъ.

26. **Михаилъ Степановичъ,** род. около 1730—1733 г.; бунчуковый товарищъ (1775—1780); 31 мар. 1780 г.—колл. ассесоръ; то-же въ 1785 г.; надв. совѣтникъ въ отставкѣ (1786—1788); за нимъ Лохвицкаго у. въ двухъ селахъ, одной слободѣ и одномъ хуторѣ обоего пола 575 душъ (1786); жилъ въ с. Позникахъ, Лохвицкаго у. (1785); холостъ въ 1788 г., † до 1798 г., бездѣтнымъ . . . . . 15.

27. **Александръ Степановичъ,** въ 1752 г. „отпущенъ изъ Россіи моремъ въ Саксонію и въ другія мѣста для наукъ"; съ 1752 г. прапорщикъ Цегскаго (?) пѣх. великаго князя Петра Ѳедоровича полка; съ 1757 г. премьеръ-лейтенантъ въ томъ-же полку; поручикъ † 17 дек. 1757 г., погребенъ въ Спасо-Андроніевомъ монастырѣ въ Москвѣ *) . . . . . 15.

28. **Степанъ Степановичъ,** род. около 1734 г.; ротмистръ (1768); премьеръ-маіоръ (1770) † въ 1778—1779 г.г. . . . . 15.

Ж. 1) (1773) **Елена Петровна** **) . . . . . , род. около 1756 года;

2) (1778) **Марія Михайловна Енько,** род. около 1763 г., владѣла дворомъ въ с. Позникахъ (1785); ***) вдова въ 1779 г.

29. **Иванъ Степановичъ,** род. около 1740—1742 г.; поручикъ (1768); ротмистръ (1771—1785); Лохвицкій уѣздный предводитель дворянства (1787—1788); колл. ассесоръ (1786—1791); судья Черниговскаго совѣстнаго суда (1791); надв. совѣтникъ; за нимъ Лохвицкаго у. въ трехъ селахъ и одномъ хуторѣ обоего пола 440 душъ (1786); холостъ въ 1786 г.; † до 1798 г. . . . . 15.

Ж. **Марія Константиновна Енько** (?).

---

*) Путеводитель къ древностямъ и достопамятностямъ Московскимъ, ч. IV, М. 1793, стр. 277; Древняя Росс. Вивліоѳика, ч. XIX, стр. 378.

**) Сообщеніе М. Г. Астряба.

***) Исповѣдныя вѣдомости Пирятинской протопопіи 1785 г. (Архивъ Черниг. Дух. Консисторіи).

— **Евфросинія Степановна**, род. около 1728 г.; упом. 1739 . . 15.
— **Марѳа Степановна**, род. около 1734 г.; упом. 1739 . . . . 15.
— **Елена Степановна**, род. около 1736 г.; упом. 1739 . . . . 15.
— **Софія Степановна** . . . . . 15.

За (съ 1739) **Акимомъ Мануиловичемъ Каніевскимъ**, Переяславскимъ полковымъ обознымъ, род. 1706 † 14 нояб. 1769 года; его первая жена *).

?— . . . . . **Степановна** . . . . . 15.

За **Иваномъ Дмитріевичемъ Дмитрашкомъ-Райчей**, бунчуковымъ товарищемъ (1735); его 1-ая жена.

30. **Михаилъ Антоновичъ**, род. около 1733 г.; вахмистръ Сербскаго гусарскаго полка (1775); секундъ-маіоръ; † до 1798 . . . 17.

31. **Андрей Антоновичъ**, род. около 1735 г.; поручикъ (1763); секундъ-маіоръ (1767—1782); Глинскій уѣздный предводитель дворянства; † до 1784 . . . . . 17.

Ж. (1767) **Марѳа Яковлевна Тарновская** **), дочь генеральнаго бунчучнаго; вдова въ 1784 г.; жила въ с. Харитоновкѣ, Прилуцкаго у. (1824—1827).

32. **Николай Антоновичъ** ***), род. около 1746 г.; въ службѣ съ 31 мая 1762 г. въ Сухопутномъ Шляхетномъ Кадетскомъ Корпусѣ кадетомъ; 19 іюн. 1766 г.—выпущенъ въ Елецкій пѣх. полкъ подпоручикомъ; съ 1767 по 1777 г. находился по повелѣнію главной команды въ Слободской губерніи для размежеванія той губерніи земель; 1 янв. 1770 г.—поручикъ; 1 янв. 1773 г.—капитанъ; въ 1777 г. опредѣленъ въ формировавшійся тогда Черниговскій легкоконный полкъ; 24 нояб. 1779 г.—секундъ-маіоръ; въ 1779 году „комендированъ его сіятельствомъ господиномъ генералъ-фельдмаршаломъ графомъ П. А. Румянцовымъ-Задунайскимъ въ Коммиссію Малороссійскаго губернатора генералъ-поручика и кавалера Андрея Степановича Милорадовича (№ 25) для описанія Малороссіи и сочиненія Малороссійской карты къ раздѣленію Малороссіи на намѣстничества, гдѣ въ Коммиссіи находился до окончанія оной и открытія въ Малороссіи намѣстничествъ“; 31 мая 1780 г.—колл. ассесоръ; 8 окт. 1781 г.—совѣтникъ

*) См. т. II, стр. 278, № 2; дочь Зиновія Борсука была второй, а Ирина Яковлевна—третьей женой Акима Каніевскаго; списокъ приданаго ея см. въ книгѣ: „Сказанія о родѣ дворянъ и графовъ Милорадовичей,“ стр. 10—12.

**) Черниг. Губ. Земскій Музей имени В. В. Тарновскаго, № 573.

***) При поступленіи въ Сухопутный Шляхетный Кадетскій Корпусъ назвалъ себя „сербскимъ дворяниномъ“ (Архивъ Перваго Кад. Корпуса, дѣла 1762 года, № 3596).

Черниговской Уголовной Палаты; то-же въ 1792 г.; съ 19 дек. 1785 г.—надв. совѣтникъ; 2 сент. 1793 г.—колл. совѣтникъ; въ Уголовной Палатѣ находился по 1 сент. 1797 г., т. е. до ея упраздненія; 5 мая 1797 г.—совѣтникъ Малороссійскаго Генеральнаго Суда; то-же въ 1800 г.; статскій совѣтникъ, судья въ 1-омъ Департаментѣ Черниговскаго Генеральнаго Суда (1807—1809); за нимъ Прилуцкаго у. въ двухъ селахъ 462 души (1786); за нимъ наслѣдственныхъ, пожалованныхъ его дѣду, 456 да уступленныхъ послѣ умершаго брата **Андрея** (№ 31) женою его Маѳою Яковлевною, нераздѣльныхъ съ братьями **Степаномъ** (№ 33), **Петромъ** (№ 34), **Павломъ** (№ 35) и **Иваномъ** (№ 36) въ одномъ селѣ и хуторѣ 783 обоего пола души; владѣлъ с. Калюжинцами; за нимъ Прилуцкаго повѣта въ с. Калюжинцахъ 157 и Сосницкаго въ с. Нехаевкѣ 51 душа (1800); † до 1815 г.; жилъ въ Черниговѣ . . . . . 17.

Ж. **Елена Лаврентьевна Селецкая,** † до 1830 г., дочь статскаго совѣтника; за нею въ Прилуцкомъ 250, Черниговскомъ 100 и Сосницкомъ у. 50 душъ и три винокуренныхъ завода (1835).

33. **Степанъ Антоновичъ,** род. около 1751 г.; секундъ-маіоръ (1784—1824); Глинскій уѣздный предводитель дворянства (1786); за нимъ въ трехъ селахъ обоего пола 1,214 душъ (1786); въ Прилуцкомъ повѣтѣ 44, Сосницкомъ 296 и Конотопскомъ 20 м. п. душъ (1824); жилъ въ с. Харитоновкѣ, Глинскаго у. (1784) . . . 17.

Ж. (1792) **Елена Ивановна Тарновская,** дочь полковника Гадяцкаго *).

34. **Петръ Антоновичъ,** род. около 1755 г.; коллежскій ассесоръ (1784—1824); за нимъ Прилуцкаго у. въ двухъ селахъ и одномъ хуторѣ 462 обоего пола души (1786); за нимъ въ с. Калюжинцахъ м. п. 199 душъ (1811); за нимъ Прилуцкаго у. въ с. Калюжинцахъ и Иванковцахъ 202 м. п. души (1824); въ 1786 году бездѣтенъ . . . . . 17.

Ж. **Марія Степановна Лашкевичъ,** род. 1764, дочь надв. совѣтника.

35. **Павелъ Антоновичъ,** род. около 1757 г.; въ службѣ съ 1770 г.; капитанъ Нарвскаго пѣх. полка (1784); 3 апр. 1786 г.—колл. ассесоръ; то-же въ 1792 г.; не у дѣлъ въ 1793 г.; за нимъ Прилуцкаго у. въ двухъ селахъ 462 обоего пола души (1786); въ 1786 г. холостъ . . . . . 17.

Ж. **Маѳа Богдановна Брежинская,** дочь надв. совѣтника.

---

*) А. М. Ю., Роменск. уѣздн. суда, № 54.

36. **Иванъ Антоновичъ**, род. около 1761 г.; бунчуковый товарищъ (1784); колл. ассесоръ (1786); за нимъ Прилуцкаго у. въ двухъ селахъ обоего пола 442 души (1786); холостъ въ 1786 г. . 17.

Ж. **Александра Григорьевна Шостакъ.**

— **Пелагея Антоновна**, род. около 1732 года; упоминается въ 1745 г. . . . . 17.

— **Анна Антоновна**, род. около 1744 г. . . . . 17.

За **Петромъ Михайловичемъ Скоропадскимъ**, ротмистромъ л.-гв. Кирасирскаго полка (1764).

— **Ирина Антоновна** † 1809 . . . . . 17.

За **Григоріемъ Ивановичемъ Галаганомъ**, маіоромъ, род. около 1760 † до 1808 г.

— **Марія Антоновна**, въ 1784 г. бездѣтна . . . . . 17.

За (1784) **Матвѣемъ Андреевичемъ Себастіановичемъ**, *) колл. ассесоромъ, казначеемъ Глинскаго у. (1784), род. около 1740 г.

37. **Ефимъ Семеновичъ**, 13 октября 1749 г. получилъ свидѣтельство отъ правителей и совѣтниковъ Рагузской республики о томъ, что онъ „посредствомъ фамиліи Храбреновичевъ производитъ свою фамилію отъ графовъ Охмукевичевъ“; капитанъ Цесарской службы (1763); въ апрѣлѣ 1763 г., вмѣстѣ съ **Андреемъ Степановичемъ** (№ 25), **Михаиломъ Александровичемъ** (№ 13), **Андреемъ Антоновичемъ** (№ 31) и **Лукой Гавриловичемъ** (№ 11), подалъ въ Герольдмейстерскую Контору прошеніе о признаніи ихъ дворянами, причемъ о своей фамиліи сказалъ, что „она изъ не послѣднихъ славено-сербскихъ фамилій“ и что Петръ I, „вѣдая это, изволилъ писать (къ № 7-му) съ предикатомъ благороднаго“; подполковникъ Цесарской службы; † до 1798 . . . . . 19.

VI.

38. **Василій Семеновичъ**, род. около 1748—1751 г.; 8 авг. 1762 г.—кадетъ Сухопутнаго Шляхетнаго Кадетскаго Корпуса; 28 янв. 1765 г. за болѣзнью отправленъ изъ Корпуса кадетомъ-же; по освобожденіи отъ болѣзни, произведенъ 21 авг. 1771 г. въ корнеты Ингерманландскаго карабинернаго полка; былъ въ Турецкой войнѣ; 10 нояб. 1776 г.—поручикъ при отставкѣ; то-же въ 1786 г.; титул. совѣтникъ (1798); за нимъ м. п. 50 душъ (1776); Зень-

*) Родосл. книга Черниг. намѣстничества 1786 года, ч. VI, л. 108; Архивъ Черниг. Губ. Правленія.

Собств. графини
О. К. Милорадовичъ.

Масл., раб.
Аргунова.

ГРИГОРІЙ ПЕТРОВИЧЪ
МИЛОРАДОВИЧЪ.

(Род. 8 янв. 1765 г., † 19 мая 1828 г.).

Съ оригинала
въ м. Любечѣ.

Масл.

АЛЕКСАНДРА ПАВЛОВНА
МИЛОРАДОВИЧЪ.

(Рожд. Кочубей, † 14 февр. 1838 г.).

ковскаго у. въ одномъ мѣстечкѣ, двухъ селахъ и трехъ хуторахъ 800 душъ обоего пола (1786); жилъ въ с. Шишакахъ *) (1781) . 20.

Ж. (1783) **Надежда Григорьевна Долинская**, род. 1758, † въ 1785—1787 г.г., дочь колл. совѣтника *).

39. **Иванъ Семеновичъ**, род. около 1758 г.; въ службѣ съ 1771 г.; сержантъ (1773); 22 сент. 1773 г.—прапорщикъ Ряжскаго пѣх. полка; былъ въ Турецкой войнѣ; 31 мая 1778 г. уволенъ отъ службы подпоручикомъ „за имѣющеюся у него отъ разбитія лошадинаго задышкой и за то, что лѣвая рука при всякомъ крѣпкомъ движеніи изъ сустава выходитъ“; то-же въ 1786 г.; титул. совѣтникъ, Зеньковскій уѣздный предводитель дворянства (1791); колл. ассесоръ (1798); за нимъ Зеньковскаго у. въ одномъ мѣстечкѣ, трехъ селахъ и двухъ хуторахъ 800 душъ обоего пола (1786); за нимъ Прилуцкаго у. с. Гнилица, гдѣ и жилъ, а также с. Починное, Новомосковскаго у. (1810); въ 1786 г. бездѣтенъ . . . . . 20.

Ж. **Агрипина Николаевна Троцкая**, дочь войскового товарища.

40. . . . . **Семеновичъ**, упоминается въ 1760 г.; † до 1798 . . . . . 20.

— **Марія**, дочь полковника . . . . . 20?

За (1786) **Матвѣемъ Ѳедоровичемъ Хильчевскимъ**, род. около 1746 г., колл. ассесоромъ (1786).

— **Анастасія Михайловна**, за нею въ с. Гавронцахъ, Полтавскаго у., м. 76, ж. 67 душъ (1795) . . . . . 21.

За **Николаемъ Степановичемъ Лесевицкимъ**, маіоромъ, род. около 1755 † 1802.

41. **Григорій Петровичъ**, род. 8 янв. 1765 г. въ с. Новыхъ Боровичахъ; надв. совѣтникъ (1791—1792); Малороссійскій почтъ-директоръ (1791—1792); 22 сент. 1792 г.—колл. совѣтникъ; Черниговскій генеральный судья (1799); тайный совѣтникъ (1801); 29 іюн. 1799 г.—орд. св. Анны 1-ой степ.; 22 сент. 1802 г.—орд. св. Владиміра 2-ой степ.; Таврическій гражданскій губернаторъ (1802—1803); 2 авг. 1803 г.—уволенъ отъ службы; за нимъ въ Городнянскомъ, Черниговскомъ и Сосницкомъ 3,962, Лохвицкомъ, Гадяцкомъ, Пирятинскомъ, Зеньковскомъ, Миргородскомъ и Золотоношскомъ 1,524, Екатеринославскомъ 293, Херсонскомъ у.у. 39 м. п. душъ (1824); † 19 мая 1828 г. въ с. Новыхъ Боровичахъ, Городнянскаго у.; погребенъ въ Черниговскомъ Троицко-Ильинскомъ монастырѣ (надгробіе) . . . . . 24.

---

*) Въ исповѣдн. вѣдомостяхъ с. Шишаковъ за 1781 г. жена № 38-го названа Евфросиніей Григорьевной . . . . . род. около 1756 г. (сообщ. М. Г. Астряба).

Ж. (съ 5 сент. 1787 г. въ м. Стольномъ) **Александра Павловна Кочубей,** род. 1769 † 14 февр. 1838 г. на 70 г. и погребена съ мужемъ (надгробіе); за нею въ Константиноградскомъ 561, Зеньковскомъ 301 и Полтавскомъ у.у. 427 душъ (1824); дочь статскаго совѣтника.

— **Анастасія Петровна,** род. 1769 г. † 18 марта 1833 г. въ с. Брахловѣ, Новозыбковскаго у., гдѣ и погребена . . . . . 24.

За (съ 23 мая 1789 года) **Иваномъ Степановичемъ Лашкевичемъ,** подполковникомъ, род. 1765 † 1822 г. въ с. Жукоткахъ, Черниговскаго у., гдѣ и погребенъ.

— **Марія Петровна,** род. около 1772 г.; † въ дѣтствѣ, послѣ 1786 г. . . . . 24.

42. **Михаилъ Андреевичъ,** род. 1 окт. 1771 г.; въ службѣ съ 16 нояб. 1780 г. подпрапорщикомъ л.-гв. въ Измайловскомъ полку; 4 авг. 1783 г.—сержантъ; 4 апр. 1787 г.—прапорщикъ; 1 янв. 1788 г.—подпоручикъ; 1 янв. 1790 г.—поручикъ; 1 янв. 1792 г.—капитанъ-поручикъ; 1 янв. 1796 г.—капитанъ; 16 сент. 1797 г.—полковникъ того-же полка; 27 іюл. 1798 г.—арміи генералъ-маіоръ; 8 нояб. 1805 г.—генералъ-лейтенантъ; 29 сент. 1809 г.—генералъ-отъ-инфантеріи; 30 апр. 1810 г.—Кіевскій военный губернаторъ; 14 сент. 1810 г.—уволенъ; 20 нояб. 1810 года вновь принятъ на службу и назначенъ шефомъ Апшеронскаго пѣх. полка; 12 дек. 1810 г.—Кіевскій военный губернаторъ; 14 авг. 1812 г.—поручено формированіе отряда войскъ для дѣйствовавшей арміи между Калугою, Волоколамскомъ и Москвою, послѣ чего отправился съ этимъ отрядомъ въ армію; 1 мая 1813 г.—графъ Россійской имперіи; 16 мая 1814 г.—командующій пѣшимъ резервомъ дѣйствовавшей арміи; 14 нояб. 1814 г.—командующій гвардейскимъ корпусомъ; 19 авг. 1818 г.—С.-Петербургскій военный генералъ-губернаторъ; состоящій при особѣ Его Импер. Величества, членъ Государственнаго Совѣта и Комитета Министровъ; былъ въ походахъ 1788, 1790, 1798—1799, 1805, 1807, 1812—1813 г.г. *); имѣлъ ордена: св. Анны 1-ой степ., св. Александра Невскаго, св. Владиміра 1-ой степ., св. Георгія 2-го класса, св. Андрея Первозваннаго, св. Іоанна Іерусалимскаго и многіе иностранные ордена; † 15 дек. 1825 г. въ Петербургѣ, будучи смертельно раненъ наканунѣ; погребенъ 21 дек. въ Духовской церкви Александро-Невской Лавры, холостъ . . . . . 25.

*) О нихъ подробно см. въ брошюрѣ: О родѣ дворянъ и графа Милорадовичъ, Кіевъ, 1871, стр. 83—86.

Съ оригинала
въ м. Любечѣ.

Масл.

ГРАФЪ МИХАИЛЪ АНДРЕЕВИЧЪ
МИЛОРАДОВИЧЪ.

(Род. 1 окт. 1771 г., † 15 дек. 1825 г.).

— **Марія Андреевна**, род. 1772—1773 г., † 1851 г., погребена въ одномъ склепѣ съ братомъ . . . . . 25.

За (съ 1792 г. въ с. Воронькахъ) **Николаемъ Михайловичемъ Стороженкомъ**, дѣйствит. статскимъ совѣтникомъ, Черниговскимъ губернскимъ предводителемъ дворянства (1803—1815) † 12 янв. 1815 г. въ Петербургѣ.

43. **Александръ Степановичъ**, род. около 1779—1780 г.; статскій совѣтникъ (1824); † 1842 . . . . . 28.

Ж. **Софія Григорьевна Милорадовичъ**, дочь № 41-го; по раздѣлу имѣній отца (1824) получила въ Зеньковскомъ у. хут. Крестовскій (?), хут. Байрацкій, Пирятинскаго у. дер. Золотоношку, Нехайки и хут. Криштоповку, всего м. п. 571 душа.

44. **Андрей Николаевичъ**, род. 17 іюн. 1785 года въ Черниговѣ; воспріемники: Елецкій архимандритъ Іерофей и вдова генералъ-маіора Марѳа Васильевна Ригельманъ; съ 14 сент. 1799 г.—кадетъ Сухопутнаго Шляхетнаго Кадетскаго Корпуса; 8 іюня 1805 г. выпущенъ въ свиту Его Импер. Величества по квартирмейстерской части подпоручикомъ; Генеральнаго Штаба генералъ-маіоръ (1822—1830); имѣлъ орд. св. Георгія 4-го класса (1826); владѣлъ с. Калюжинцами, Прилуцкаго у.; въ 1830 году дѣлился имѣніями съ братьями . . . . . 32.

Ж. **Елисавета Михайловна Баклановская**, род. 25 сент. 1802 † 15 іюн. 1848 г. отъ холеры, погребена въ Сергіевской пустыни близъ Петербурга (надгробіе и „Вѣдомости С.-Петербургской Полиціи“, 1848 г., № 133).

45. **Александръ Николаевичъ**, род. 20 окт. 1786 г.; съ 1795 года кадетъ Черноморскаго Корпуса; 25 дек. 1801 г.—гардемаринъ; 25 февр. 1803 г.—мичманъ; въ 1803—1809 г.г. на кораблѣ „св. Параскева“ перешелъ изъ Севастополя въ Корфу, плавалъ въ Средиземномъ и Адріатическомъ моряхъ, послѣ чего прибылъ въ Тріестъ; 10 мар. 1810 г.—лейтенантъ; возвратился берегомъ изъ Тріеста въ Николаевъ; на фрегатѣ „Поспѣшный“ плавалъ въ Черномъ морѣ; въ 1811 и 1812 г.г. командовалъ брантвахтенной бомбардирской лодкой № 17 у Ѳеодосіи; въ 1813—1815 г.г. на брантвахтенномъ бригѣ „Лаврентій“ и фрегатѣ „Везулъ“ былъ въ кампаніи на Ѳеодосійскомъ рейдѣ; 17 мар. 1816 г. *)—капитанъ-лейтенантъ при отставкѣ; † до 1830 г., похороненъ въ Нѣжинѣ . . 32.

Ж. **Анна Степановна Карачонъ**, по раздѣлу 1830 г. получила съ дѣтьми Сосницкаго у. с. Нехаевку (52 души).

---

*) Общій Морской списокъ, ч. VII, стр. 528—529.

46. **Николай Николаевичъ старшій**, род. 9 мая 1788 г. въ Черниговѣ; воспріемникъ надв. совѣтникъ Андрей Кулябка; съ 14 сент. 1799 г.—кадетъ Сухопутнаго Шляхетнаго Кадетскаго Корпуса; то-же въ 1800 г.; † 1805, убитъ подъ Аустерлицемъ . . . . . 32.

47. **Владиміръ Николаевичъ**, род. 1 мар. 1789 г. въ Черниговѣ; воспріемники: колл. ассесоръ Петръ Андреевичъ Стаховичъ и Ульяна Васильевна Селецкая; 20 авг. 1795 г.—кадетъ Черноморскаго Корпуса; 1 янв. 1802 г.—гардемаринъ; 10 іюн. 1804 г. мичманъ; въ 1804—1809 г.г. на кораблѣ „Азія“ перешелъ изъ Севастополя въ Корфу и плавалъ въ Средиземномъ морѣ, потомъ на кораблѣ „св. Параскева“ плавалъ въ Адріатическомъ морѣ и прибылъ въ Тріестъ, откуда возвратился берегомъ въ Херсонъ въ 1810 г.; 1 мар. 1810 г.—лейтенантъ; въ 1811 г. на транспортѣ „Ріонъ“ плавалъ между Херсономъ и Севастополемъ; 1 февраля 1812 г.—капитанъ-лейтенантъ при отставкѣ *); 20 сент. 1817 г.—подполковникъ при отставкѣ (изъ маіоровъ); по раздѣлу 1830 г. получилъ въ с. Шестовицѣ, Черниговскаго у., 45 душъ; † 1864 г. въ с. Шестовицѣ . . . . . 32.

Ж. **Анна Григорьевна Иваненко**, во 2-мъ бракѣ (во время похода 1813–1814 г. мужа заграницей) за **Степаномъ Дмитріевичемъ Самойловымъ** **).

48. **Лаврентій Николаевичъ** ***), род. 29 окт. 1795 г. въ Черниговѣ; воспріемники: колл. совѣтникъ Степанъ Аѳанасьевичъ Ожеговичъ и генеральша Маріа Васильевна Ригельманъ; въ службѣ съ 5 окт. 1813 г. юнкеромъ въ легкой № 61 ротѣ 1-ой запасной артиллер. бригады; 2 окт. 1814 г.—прапорщикъ 10-й легкой роты 5-ой артиллер. бригады; 1 іюл. 1819 г.—подпоручикъ; 20 мая 1820 г. 5-ая бригада переименована во 2-ую; 16 янв. 1823 г.—въ 1-ую батарейную роту 2-ой артиллер. бригады; 16 апр. 1824 г.—поручикъ; 12 янв. 1830 г.—штабсъ-капитанъ при отставкѣ; былъ въ походѣ 1815 г. въ Польшѣ и Пруссіи; штабсъ-капитанъ (1844); холостъ въ 1830 г.; по раздѣлу 1830 года получилъ съ братьями **Родіономъ, Николаемъ** и **Андреемъ** въ с. Калюжинцахъ 169 душъ; жилъ въ с. Шестовицѣ (1821) . . . . . 32.

49. **Родіонъ Николаевичъ**, род. 2 мая 1803 г. въ с. Калюжинцахъ, Прилуцкаго у.; воспріемники: премьеръ-маіоръ Григорій Галаганъ и Ульяна Милорадовичъ; воспитывался въ Первомъ Кадетскомъ Корпусѣ; 29 марта 1822 г.—прапорщикъ 10 артиллер.

---

*) Общій Морской списокъ, ч. VII, стр. 528—529.

**) Семейная драма А. Г. Иваненко разсказана въ „Кіевской Старинѣ“ 1895, № 3, стр. 342—370.

***) Ему приходился дядей штабсъ-капитанъ Прокофій Саввичъ Глѣбовъ.

бригады; 4 нояб. 1824 г.—въ 1-ую гренадерскую артилл. бригаду; 24 окт. 1825 г.—л.-гв. во 2-ую артилл. бригаду; 8 янв. 1830 г.—подпоручикъ при отставкѣ; при Варнѣ (16 и 18 сент. 1828 года) командовалъ артиллеріею редута № 4 и четвертымъ взводомъ легкой № 2 роты и за отличіе получилъ орд. св. Анны 4-ой степ. съ бантомъ; предсѣдатель Полтавской Палаты уголовнаго суда; за нимъ благопріобрѣтенныхъ Прилукскаго у. въ м. Переволочной 193 обоего пола душъ (1844); жилъ въ м. Переволочной (1844); † въ 1865 г. . . . . 32.

Ж. **Елисавета Георгіевна Ходолей**, дочь чиновника 8 класса.

50. **Николай Николаевичъ младшій**, род. 7 мар. 1806 г. въ с. Калюжинцахъ; воспріемники: колл. ассес. Иванъ Милорадовичъ и дочь колл. сов. Ульяна Николаевна Милорадовичъ; въ службѣ съ 23 іюл. 1821 г. подпрапорщикомъ въ Оренбургскомъ гарнизонномъ полку; 9 февр. 1822 г.—портупей-прапорщикъ; 27 янв. 1825 г.—фаненъ-юнкеръ Кіевскаго драгунскаго полка; 4 авг. 1826 г.—прапорщикъ; 14 дек. 1826 г.—корнетъ; 2 янв. 1831 г.—поручикъ; 25 янв. 1834 г.—штабсъ-ротмистръ при отставкѣ; былъ въ походѣ 1831 г.; за дѣло 29 іюня получилъ орд. св. Анны 4-ой степ.; за нимъ Прилукскаго у. въ с. Калюжинцахъ 93, Пирятинскаго у. въ с. Лемешовкѣ 104, послѣ † жены въ Нѣжинскомъ у. 49 душъ и всего 1,600 дес. земли (1848); жилъ въ с. Калюжинцахъ (1848). 32.

Ж. **Марія Андреевна Раковичъ**, † до 1848 г.; дочь ротмистра.

51. **Дмитрій Николаевичъ** † въ 1829 г. отъ чумы подъ крѣп. Варною, бездѣтнымъ . . . . . 32.

— **Александра Николаевна старшая**, род. около 1786 г. . . . . 32.

— **Ульяна Николаевна**, род. около 1790 г.; по раздѣлу 1830 г. получила съ остальными сестрами въ с. Шестовицѣ 30 душъ; помѣщица с. Толкачевки, Прилукскаго у. (1841) . . . . . 32.

За **Николаемъ Константиновичемъ Селивановичемъ**, капитаномъ † до 1837.

— **Анастасія Николаевна**, род. около 1792 г. . . . . 32.

За **Іосифомъ Львовичемъ Корево**, подполковникомъ.

— **Александра Николаевна младшая**, род. около 1794 г. . . . . 32.

За . . . . . **Стражевымъ** (?).

— **Варвара Николаевна**, род. 6 окт. 1796 г. въ Черниговѣ; воспріемники: колл. совѣтникъ Степанъ Аѳанасьевичъ Ожеговичъ и генеральша Марѳа Васильевна Ригельманъ; дѣвица въ 1843 г. . 32.

— **Любовь Николаевна**, род. 18 дек. 1797 года въ Черниговѣ; воспріемница сестра Ульяна . . . . . 32.

За . . . . . **Деминскимъ** (?).

— **Пульхерія Николаевна**, род. около 1799 г. . . . . 32.
— **Марѳа Николаевна** . . . . . 32.
— **Елисавета Николаевна** . . . . . 32.

52. **Андрей Степановичъ**, род. около 1785 г.; 23 мая 1803 года опредѣленъ въ учрежденный при Правит. Сенатѣ Юнкерскій Институтъ пансіонеромъ; 11 авг. 1804 г.—Коллегіи юнкеръ; 3 дек. 1804 г.—уволенъ изъ Института; послѣ этого служилъ въ вѣдомствѣ Департамента Удѣловъ, откуда уволенъ 22 окт. 1809 г.; 28 окт. 1809 г. колл. ассесоръ при отставкѣ *); то-же въ 1851 году; владѣлъ с. Харитоновкой, Прилуцкаго уѣзда (1820—1844); † 1866 . . . . . 33.

Ж. **Ольга Георгіевна Ходолей**, помѣщица Прилуцкаго уѣзда (1851).

53. **Яковъ Степановичъ**, род. около 1786 г. . . . . 33.
— **Марѳа Степановна**, род. около 1783 г. . . . . 33.
— **Елена Степановна** . . . . . 33.

За **Степаномъ Григорьевичемъ Огроновичемъ**, колл. ассесоромъ, род. около 1770 † 1844 г.

— **Прасковья Степановна** . . . . . 33.

За **Андреемъ Марковичемъ (?) Минькевичемъ-Петровскимъ**.

— **Марія Степановна**, род. около 1797 г. † 23 марта 1839 г. . 33.

За (съ 7 іюня 1815 г. въ с. Харитоновкѣ **Александромъ Ивановичемъ Брежинскимъ**, колл. секретаремъ, род. 1790.

— **Надежда Степановна** . . . . . 33.

За **Игнатіемъ Францовичемъ Лепарскимъ**.

54. **Василій Петровичъ** . . . . . 34.

55. **Николай Петровичъ**, род. около 1790 г.; штабсъ-капитанъ, на службѣ въ Бессарабіи (1824) . . . . . 34.

56. **Гавріилъ Петровичъ**, род. около 1793 г.; штабсъ-капитанъ (1827) . . . . . 34.

57. **Михаилъ Петровичъ**, род. 20 мая 1796 г. въ с. Калюжинцахъ; воспріемникъ № 36-й; въ службѣ изъ студентовъ Харьковской Академіи (?) съ 23 окт. 1814 г. юнкеромъ въ 5 карабинерномъ полку; 28 янв. 1815 г.—портупей-юнкеръ; 6 окт. 1816 г.—прапорщикъ; 9 мая 1817 г.—подпоручикъ; 17 апр. 1818 г.—поручикъ; 13 дек. 1819 г.—л.-гв. въ Павловскій полкъ; 10 февр. 1821 г.—штабсъ-капитанъ Селенгинскаго пѣх. полка; 4 февр. 1824 г.—капитанъ при отставкѣ; съ 1 янв. 1827 по 16 янв. 1834 г.—хорун-

*) Сообщеніе А. А. Сиверсъ.

жій Прилукскаго повѣта; депутатъ дворянства Прилукскаго у. (1839—1840); былъ въ походѣ 1815 г. въ Саксоніи, Баваріи, Пруссіи и Франціи; за нимъ Прилукскаго у. въ с. Калюжинцахъ и Иванковцахъ 208 душъ (1835); за нимъ Прилукскаго у. въ с. Калюжинцахъ м. 199, ж. 182, Иванковцахъ м. 52, ж. 48, Харитоновкѣ м. 112, ж. 120 душъ (1839); жилъ въ с. Калюжинцахъ (1839); † 1860 . . . . . 34.

Ж. 1) **Анна Константиновна Судитъ,** дочь греческаго дворянина; † до 1843 г.

2) **Вѣра Константиновна Морозъ.**

58. **Флоръ Петровичъ** . . . . . 34.

— **Ирина Петровна** † 1828 . . . . . 34.

За (съ 1814 г.) **Павломъ Григорьевичемъ Стороженкомъ,** титул. совѣтникомъ, род. 18 мая 1781.

— **Варвара Петровна** . . . . . 34.

За **Александромъ Яковлевичемъ Стороженкомъ,** поручикомъ, род. 13 авг. 1799.

— **Александра Павловна** . . . . . 35.

За **Петромъ Васильевичемъ Тарновскимъ.**

— **Марія Павловна,** за нею с. Буромка и Борзенка . . . . . 35.

За **Осипомъ Андреевичемъ Галенковскимъ,** титул. совѣтникомъ, † 1848.

— **Ольга Павловна** . . . . . 35.

За **Дмитріемъ . . . . . Барановскимъ.**

59. **Антонъ Ивановичъ** . . . . . 36.

60. **Николай Ивановичъ** . . . . . 36.

61. **Григорій Ивановичъ,** род. 14 нояб. 1800 г. въ с. Калюжинцахъ, Прилукскаго у.; воспріемникъ житель г. Чернигова Николай Стороженко; въ службѣ съ 14 нояб. 1814 г. въ Дворянскомъ полку; 9 мая 1816 г.—прапорщикъ Тарутинскаго пѣх. полка; 20 авг. 1817 г.—въ Курскій пѣх. полкъ; 25 апр. 1818 г.—подпоручикъ; 27 апр. 1820 г.—поручикъ; 23 дек. 1822 г.—штабсъ-капитанъ при отставкѣ; за нимъ въ с. Калюжинцахъ м. 47, ж. 41 душа (1839); жилъ въ Калюжинцахъ (1832—1839); † 1868 . . . . . 36.

Ж. **Марія Ивановна Арнольдъ** † 1855.

62. **Дмитрій Ивановичъ,** род. 7 апр. 1804 г. въ с. Калюжинцахъ; воспріемники: Петръ Галаганъ и дочь колл. совѣтника Ульяна Милорадовичъ; въ службѣ съ 24 нояб. 1818 г. юнкеромъ въ Ингерманландскомъ гусарскомъ полку; 8 дек. 1819 г.—прапорщикъ; 2 янв. 1822 г.—поручикъ; 16 іюл. 1828 г.—штабсъ-ротмистръ; 13

апр. 1834 г.—ротмистръ; 28 мая 1834 г.—эскадронный командиръ; 29 марта 1837 г.—маіоръ при отставкѣ; былъ въ походѣ 1831 г.; за нимъ въ с. Калюжинцахъ, гдѣ и жилъ, м. 37, ж. 33 души (1837); холостъ въ 1837 г. . . . . 36.

63. **Петръ Ивановичъ**, род. 19 дек. 1814 (1816? г.) въ с. Калюжинцахъ; воспріемникъ колл. ассесоръ Андрей Милорадовичъ; въ службѣ съ 12 февр. 1832 г. въ Литовскомъ егерьскомъ полку; 22 дек. 1834 г.—уволенъ; 7 мая 1838 г.—канцеляристъ Прилукскаго Межевого Суда; 3 окт. 1841 г.—колл. регистраторъ; губ. секретарь со старшинствомъ съ 7 мая 1842 г.; 7 сент. 1846 г.—межевой судья Прилукскаго у.; 18 апр. 1847 г.—уволенъ; за нимъ въ Прилукскомъ у. 74 души и 328 дес. земли (1848); помѣщикъ хут. Прочаева того-же уѣзда (1840) . . . . . 36.

Ж. **Софія Ивановна Кравцова.**

— **Ульяна Ивановна**, дѣвица въ 1833 г. . . . . 36.

За . . . . . **Аѳанасьевымъ.**

— **Агаѳья Ивановна** . . . . . 36.

За . . . . . **Апаринымъ.**

64. **Семенъ Ефимовичъ**, род. около 1766 г.; служилъ въ Австріи; по прибытіи въ Россію, вступилъ въ русскую службу въ 1796 г. съ чиномъ подполковника; полковникъ, шефъ Ольгопольскаго гусарскаго полка (1798); 26 авг. 1801 г.—уволенъ отъ службы . . 37.

Ж. **Андріенна Иванова** (?).

VII.

65. **Петръ Васильевичъ**, род. около 1783 г.; въ службѣ съ 1 сент. 1802 г. въ Государственной Коллегіи Иностранныхъ Дѣлъ актуаріусомъ; 16 февр. 1804 г.—переводчикъ; 18 февр. 1804 г.—штатный переводчикъ въ Государственной Коммерцъ-Коллегіи; 6 февр. 1807 г.—уволенъ; 7 февр. 1807 г.—во 2 Экспедицію Департамента Министерства Внутреннихъ Дѣлъ; 31 дек. 1807 г.—колл. ассесоръ; 8 авг. 1809 г.—уволенъ; 1 янв. 1815 г.—Дмитровскій уѣздный предводитель дворянства и кандидатъ въ Орловскіе губ. предводители дворянства; 14 янв. 1821 года—уволенъ и избранъ Орловскимъ губ. предводителемъ дворянства; въ этой должности состоялъ непрерывно по 31 мар. 1832 г.; 16 февр. 1823 г. получилъ орд. св. Анны 2-ой степ. съ алмазными украшеніями; надв. совѣтникъ со старшинствомъ съ 31 дек. 1824 г.; 14 февр. 1826 г.—получилъ орд. св. Владиміра 4-ой степ.; колл. совѣтникъ со старшинствомъ съ 4 мая 1826 г.; 16 сент. 1826 г.—статскій совѣтникъ; 31 мар. 1832 г.—членъ Совѣта Министерства Внутреннихъ

Дѣлъ; 13 апр. 1834 г.—дѣйствит. статскій совѣтникъ; 5 ноября 1834 г. получилъ орд. св. Владиміра 3-ей степ.; 31 янв. 1835 г.—членъ Статистическаго Отдѣленія, учрежденнаго при Совѣтѣ Министерства Внутреннихъ Дѣлъ; 28 сент. 1839 г.—уволенъ; 29 апр. 1845 г.—членъ Комитета, учрежденнаго для разбора и призрѣнія нищихъ; 16 апр. 1848 г.—получилъ орд. св. Станислава 1-ой степ.; † въ 1851 г. (до 1 февраля); за нимъ благопріобрѣтенныхъ Орловской губерніи, Дмитровскаго у. въ с. Упорьѣ 408 м. п. душъ и земли до 2,500 десятинъ (1848) . . . . . 38.

Ж. **Елисавета Петровна Анненкова**, у ней благопріобрѣтенныхъ Екатеринославской губ. Бахмутскаго у. въ сельцѣ Петровкѣ 160 м. п. душъ и земли 3,670 десятинъ съ заводами рогатаго скота и овчарнымъ и Тульской губ. Одоевскаго у. въ с. Никольскомъ съ деревнями 376 м. п. душъ и земли до 2,000 десятинъ съ заводами коннымъ, рогатаго скота и овчарнымъ и водяными мельницами (1848).

— **Ѳеодосія Васильевна**, род. около 1781 г. (въ исповѣдн. вѣдомостяхъ с. Шишаковъ за 1781 г. показана 1 года; сообщ. М. Г. Астряба) . . . . . 38.

За . . . . . **Самойленкомъ**.

— **Марія Васильевна**, род. около 1784—1785 г. . . . . 38.

За . . . . . **Ковалевскимъ**.

— **Елена Васильевна**, род. около 1786 г. . . . . 38.

— **Софья Васильевна** . . . . . 38.

66. **Дмитрій Ивановичъ**. 23 окт. 1809 г.—изъ портупей-юнкеровъ корнетъ Уланскаго Цесаревича Константина Павловича полка; 4 апр. 1810 года опредѣленъ къ статскимъ дѣламъ; упоминается въ 1814 г. . . . . 39.

67. **Иванъ Ивановичъ**, упоминается въ 1828 г. . . . . 39.

68. **Платонъ Ивановичъ**, род. въ 1801 г.; штабсъ-ротмистръ въ отставкѣ . . . . . 39.

Ж. (съ 13 окт. 1829 г.) **Марія Петровна Гильдебрандтъ**, дочь колл. совѣтника.

69. **Николай Ивановичъ**, род. въ 1805 году; штабсъ-ротмистръ (1828); помѣщикъ хут. Прочаевъ, Прилукскаго у. (1838) . . . 39.

Ж. (съ 1828 г.) **Екатерина Ивановна**, найденная въ 1812 г. графомъ М. А. Милорадовичемъ подъ г. Краснымъ и воспитанная его сестрой Маріей Андреевной Стороженко *)

---

*) Павелъ Милорадовичъ, родившійся 3 іюн. 1810 г. въ с. Починномъ, Новомосковскаго у., показанный по метрикѣ сыномъ № 39-го и вступившій въ 1828 г.

— **Ирина Ивановна** упоминается въ 1814 г.; † до 1828 г. . 39.

— **Александра Ивановна** . . . . . 39.

За (1828) . . . . . **Розлачемъ**, подполковникомъ.

— **Надежда Ивановна** . . . . . 39.

За (1828) . . . . . **Перцовымъ**, маіоромъ.

70. **Платонъ Григорьевичъ** † въ дѣтствѣ . . . . . 41.

71. **Александръ Григорьевичъ**, род. 27 авг. 1793 г. въ Черниговѣ; воспитывался въ нѣмецкой Петропавловской школѣ въ Петербургѣ и Петербургскомъ Педагогическомъ Институтѣ; въ службѣ съ 1805 г. актуаріусомъ въ Коллегіи Иностранныхъ Дѣлъ; съ 1813 г.—переводчикъ; въ 1814 г. командированъ Коллегіей въ Парижъ къ фельдмаршалу князю Барклаю-де-Толли; съ 1814 г.—титул. совѣтникъ; съ 1815 г.—колл. ассесоръ съ переводомъ въ Департаментъ Министерства Юстиціи; съ 1818 г. на службѣ при Малороссійскомъ генералъ-губернаторѣ князѣ Н. В. Репнинѣ; съ 1820 г.—надв. совѣтникъ; въ 1823 г. получилъ орд. св. Владиміра 4-ой степ.; съ 1828 г. колл. совѣтникъ и опредѣленъ въ 1-ое отдѣленіе 5-го Департамента Правит. Сената за оберъ-прокурорскій столъ; 25 дек. 1825 г.—статскій совѣтникъ; съ 1826 г. членъ Коммиссіи для открытія тайной торговли золотомъ; съ 1829 г.—и. д. оберъ-прокурора 1-го Департамента Правит. Сената; 29 апр. 1830 г.—дѣйствит. статскій совѣтникъ при отставкѣ; Черниговскій генеральный судья (предсѣдатель Палаты Гражданскаго Суда) съ 1830 г.; съ 1833 г. и по 1842 г. былъ почетнымъ попечителемъ Черниговской губернской гимназіи; съ 1838 г.—членъ Черниговскаго Тюремнаго Комитета; въ 1839 г. получилъ орд. св. Владиміра 3-ей степ.; † 21 февр. 1868 г. въ Черниговѣ, гдѣ и погребенъ въ Троицкомъ Ильинскомъ монастырѣ . . . . . 41.

Ж. (съ 1 окт. 1834 г.) **Софія Григорьевна Туманская**, род. 23 февр. 1805 † 7 авг. 1890 г. въ Кіевѣ; погребена съ мужемъ.

72. **Алексѣй Григорьевичъ**, род. 9 окт. 1794 г.; воспитывался въ Пажескомъ Корпусѣ; съ 1812 г.—прапорщикъ Апшеронскаго пѣх. полка; ординарецъ при Михаилѣ Андреевичѣ Милорадовичѣ (№ 42); имѣлъ нѣсколько орденовъ за боевыя отличія, до орд. св. Владиміра 4-ой степ. съ бантомъ включительно; затѣмъ служилъ л.-гв. въ Семеновскомъ полку (1815); поручикъ этого полка (1818); титул. совѣтникъ, чиновникъ особыхъ порученій при Петербургскомъ генералъ-губернаторѣ (графѣ М. А. Милорадовичѣ); † 27

въ службу въ 13 егерьскій полкъ, не былъ признанъ впослѣдствіи № 39-мъ за своего сына.

Фотогр.

АЛЕКСАНДРЪ ГРИГОРЬЕВИЧЪ
МИЛОРАДОВИЧЪ.

(Род. 27 авг. 1793 г., † 21 февр. 1868 г.).

іюня 1825 г. отъ чахотки въ Петербургѣ, гдѣ и погребенъ на Смоленскомъ кладбищѣ (Волковомъ?) . . . . . 41.

73. **Илларіонъ Григорьевичъ,** род. 18 окт. 1795 г.; колл. ассесоръ въ отставкѣ; слабоумный; у него въ Черниговскомъ и Городнянскомъ у.у. м. п. 934 души (1843); † 9/21 мая 1864 г. въ г. Пирнѣ (въ Саксоніи), гдѣ и погребенъ . . . . . 41.

74. **Дмитрій Григорьевичъ,** род. 8 февр. 1799 г. въ Черниговѣ; воспитывался въ Пажескомъ Корпусѣ; въ службѣ съ 7 апр. 1817 г. прапорщикомъ въ Харьковскомъ драгунскомъ полку; 7 апрѣля 1819 г.—поручикъ; 2 окт. 1820 г.—адъютантъ при генералъ-фельдмаршалѣ князѣ Сакенѣ; 11 іюня 1821 г.—въ Литовскій драгунскій полкъ; 20 сент. 1821 г.—л.-гв. въ Драгунскій полкъ; 24 дек. 1825 г.—штабсъ-капитанъ; 6 дек. 1829 г.—капитанъ; 25 іюня 1832 г.—полковникъ Польскаго уланскаго полка съ оставленіемъ въ должности адъютанта; 22 окт. 1832 г.—уволенъ; † 22 іюля 1844 г. въ г. Пирнѣ (въ Саксоніи), гдѣ и погребенъ . . . . . 41.

Ж. (съ 1832 г. въ Кіевѣ) **княжна Софія Николаевна Манвелова,** † 7 окт. 1883 г. въ Бѣлостокѣ, гдѣ и погребена; дочь гвардіи подполковника князя Николая Спиридоновича Манвелова.

75. **Михаилъ Григорьевичъ,** род. 5 іюля 1800 г. въ Черниговѣ; въ службѣ изъ колл. регистраторовъ съ 19 окт. 1822 г. юнкеромъ въ Нѣжинскомъ конноегерьскомъ полку; 28 мар. 1824 г.—прапорщикъ; 1 апр. 1826 г.—поручикъ при отставкѣ; 20 апр. 1828 г.—корнетъ Харьковскаго уланскаго полка; 22 авг. 1829 г.—поручикъ; 29 нояб. 1831 г.—штабсъ-ротмистръ при отставкѣ; былъ въ походахъ 1828—1829 г.г.: при Силистріи, Шумлѣ, при взятіи г. Ахіолла, Бургаса, Адріанополя, 1830 г.—въ Румеліи, 1831 г.—въ Польшѣ; имѣлъ орд. св. Анны 4-ой степ. съ надписью „за храбрость“; за нимъ въ Черниговскомъ, Городнянскомъ и Сосницкомъ у.у. 778 душъ (1833); † 6 нояб. 1850 г. въ м. Любечѣ, гдѣ и погребенъ возлѣ Покровской церкви 41

Ж. **Александра Петровна Коренева** † въ 1898 г. въ Кіевѣ; во 2-мъ бракѣ была за **Іосифомъ Викентьевичемъ Свѣнцицкимъ,** Сосницкимъ уѣзднымъ предводителемъ дворянства (1866—1869), † 1888 (1889?) г.

76. **Сергѣй Григорьевичъ,** род. 30 іюля (іюня?) 1805 г.; въ 1826 г. окончилъ курсъ Гимназіи высшихъ наукъ въ Нѣжинѣ со степенью дѣйствительнаго студента; въ службѣ съ 13 апр. 1827 г. юнкеромъ Гусарскаго принца Оранскаго полка; 7 нояб. 1827 г.—корнетъ; 4 янв. 1831 г.—въ Нарвскій драгунскій полкъ; 29 мая 1834 г.—по-

ручикъ; 6 іюня 1836 г.—адъютантъ при командирѣ 2 резервнаго кавалер. корпуса генералъ-лейтенантѣ баронѣ Остенъ-Сакенѣ; 5 янв. 1837 г.—въ Кирасирскій Военнаго Ордена полкъ; 27 апрѣля 1837 г.—штабсъ-ротмистръ; 4 сент. 1837 г.—ротмистръ; 13 февр. 1840 г.—маіоръ при отставкѣ; былъ въ походѣ 1828 г.; 6 сент. этого года при Эски-Арнаутъ-Ларѣ былъ взятъ въ плѣнъ; имѣлъ орд. св. Анны 4-ой степ. съ надписью „за храбрость"; 1831 г.—въ походѣ въ Польшѣ; Зеньковскій уѣздный предводитель дворянства (съ сент. 1844 по сент. 1847 г.); по раздѣлу 1824 г. имѣній отца получилъ имѣнія Черниговскаго у. въ с. Холявинѣ, Петрушинѣ, Яновкѣ, дер. Товстолѣсѣ и въ Екатеринославскомъ у., всего 715 м. п. душъ; † 29 (20?) авг. 1855 г. въ Полтавѣ, гдѣ и погребенъ въ Крестовоздвиженскомъ монастырѣ; холостъ . . . . . 41.

77. **Левъ Григорьевичъ,** род. 25 окт. 1808 г.; въ 1826 г. окончилъ курсъ Гимназіи высшихъ наукъ въ Нѣжинѣ со степенью дѣйствительнаго студента; въ службѣ съ 8 февр. 1827 г. въ Канцеляріи Малороссійскаго военнаго губернатора; 27 февр. 1828 г. утвержденъ въ чинѣ 14 класса; губ. секретарь со старшинствомъ съ 8 февр. 1830 г.; колл. секретарь со старшинствомъ съ 8 февр. 1830 года; почетный смотритель уѣздныхъ училищъ: съ 1837 по 1846 г.—Погарскаго и съ 1841 по 1846 г.—Полтавскаго; съ 1839 г.—титул. совѣтникъ; членъ Полтавскаго губернскаго Комитета о коннозаводствѣ; съ 1844 г.—колл. ассесоръ; съ 1846 по 25 нояб. 1847 г. и съ 1855 по 6 іюля 1857 г.—почетный попечитель Полтавской губернской гимназіи; съ 1846 г.—надв. совѣтникъ; 7 авг. 1848 г.—колл. совѣтникъ; статскій совѣтникъ (1855); дѣйствит. статскій совѣтникъ; по раздѣлу 1824 г. имѣній отца получилъ имѣнія въ Константиноградскомъ и Херсонскомъ у.у., всего м. п. 600 душъ; за нимъ родовыхъ въ Черниговской, Полтавской, Екатеринославской и Херсонской губерніяхъ 1340, благопріобрѣтенныхъ въ Полтавской губ. 407 душъ (1857); † 8 февр. 1879 г. въ Полтавѣ, гдѣ и погребенъ въ Крестовоздвиженскомъ монастырѣ . . 41.

Ж. (съ 1849 г.) **Елисавета Ивановна Скоропадская,** род. 31 дек. 1831 (1 янв. 1832 г.) † 14 февр. 1900 г. въ Полтавѣ, гдѣ и погребена съ мужемъ; дочь Полтавскаго губернскаго предводителя дворянства.

— **Софья Григорьевна,** род. 12 іюня 1788 † 22 сент. 1824 года, погребена въ Полтавѣ, въ Крестовоздвиженскомъ монастырѣ . . 41.

За **Александромъ Степановичемъ Милорадовичемъ** (№ 43).

— **Ольга Григорьевна,** род. 1792; † въ дѣтствѣ . . . . . 41.

— **Варвара Григорьевна**, род. 4 дек. 1797 г. въ Черниговѣ; воспріемница Марія Мшиковна*); по раздѣлу 1824 г. имѣній отца получила Лохвицкаго у. с. Гамалѣевку, Позники, Гольцы, Ведкаловку, Гадяцкаго у. м. Рашевку, х. Ивашинецъ и Семеновку, всего 846 м. п. душъ: † 1852 . . . . . 41.

За **Викторомъ Петровичемъ Скаржинскимъ**, камергеромъ, Херсонскимъ губернскимъ предводителемъ дворянства.

— **Надежда Григорьевна**, род. 1802; фрейлина Ихъ Импер. Величествъ (1817); † въ 1875 г. въ Курскѣ . . . . . 41.

За **Адріаномъ Прокофьевичемъ Устимовичемъ**, дѣйствит. статскимъ совѣтникомъ † 1851.

— **Елисавета Григорьевна**, род. 1803; по раздѣлу 1824 г. имѣній отца получила Зеньковскаго у. с. Новые Млины, д. Сергіевку, Спасовщину, м. Великія Будища, всего м. п. 450 душъ; † въ 1884 г. въ Полтавѣ; погребена въ с. Милорадовѣ, Полтавскаго у. . . . 41.

За **Маркомъ Аѳанасьевичемъ Мосоловымъ**, гвардіи полковникомъ † 1869.

78. **Степанъ Александровичъ** † 1842 . . . . . 43.

79. **Михаилъ Андреевичъ**, род. 31 марта 1822 г. въ приходѣ с. Костина, Кашинскаго у.; воспріемники: л.-гв. Измайловскаго полка прапорщикъ Дмитрій Михайловичъ и генералъ-маіорша Евдокія Ивановна Баклановскіе; 29 апр. 1826 г. зачисленъ въ пажи; 31 янв. 1830 г. поступилъ въ Пажескій Корпусъ; 17 авг. 1840 г.—камеръ-пажъ; 30 авг. 1841 г.—прапорщикъ л.-гв. Семеновскаго полка; 10 окт. 1843 г.—подпоручикъ; 6 мар. 1844 г.—батальонный адъютантъ; 1 мая 1845 г.—отчисленъ во фронтъ; 1 іюл. 1846 г.—поручикъ; 7 мар. 1849 г.—штабсъ-капитанъ при отставкѣ; почетный мировой судья Тверской губерніи; за нимъ Тверской губ., Калязинскаго у. въ с. Бѣлоутовѣ 19, дер. Коломѣевкѣ 13, Кашинскаго у. въ сельцѣ Калитинѣ 6 и Костромской губ. Калининскаго у. въ дер. Остряни (?) 19 душъ (1849); † въ сент. 1879 г., бездѣтнымъ . . . . . 44.

Ж. **Варвара Ивановна Лебедевская**, въ 1-мъ бракѣ была за . . . . . **Волковымъ**.

— **Евдокія Андреевна**, род. 4 нояб. 1823 г. † 14—15 іюня 1848 г. въ Петербургѣ отъ холеры († въ одинъ день съ матерью) **); погребена въ Сергіевой пустыни близъ Петербурга ***) . . . . . 44.

---

*) Метрич. книги Черниговскаго у. за 1797 г. (Архивъ Черниг. Дух. Консисторіи).

**) „Вѣдомости С.-Петербургской Полиціи“ 1848 г., № 133.

***) Надгробіе.

80. **Эммануилъ Александровичъ**, род. 1 апр. 1816 г. въ Ѳеодосіи; воспитывался въ Первомъ Кадетскомъ Корпусѣ; въ службѣ съ 6 апр. 1835 г. прапорщикомъ въ пѣхотномъ фельдмаршала графа Дибича-Забалканскаго полку; 1 авг. 1837 г.—подпоручикъ; 7 іюл. 1838 г.—батальонный адъютантъ; 1 апр. 1840 г.—поручикъ; 8 іюн. 1844 г.—штабсъ-капитанъ; 26 апр. 1845 г.—уволенъ; за нимъ Сосницкаго у. въ с. Нехаевкѣ 52 души (1845); † 1872 . . . . . 45.

Ж. **Александра Семеновна Соколова** † 29 дек. 1878 г., погребена въ Кіевѣ на Байковомъ кладбищѣ (надгробіе).

81. **Иванъ Александровичъ**, воспитывался въ училищѣ Глухонѣмыхъ, гдѣ и †. . . . . 45.

82. **Іосифъ Александровичъ** † въ дѣтствѣ . . . . . 45.

— **Елена Александровна** † 1859 . . . . . 45.

За **Семеномъ Михайловичемъ Трифановскимъ**, губ. секретаремъ, помѣщикомъ с. Березовки, Прилукскаго у.; † 1869.

— **Елисавета Александровна**, род. 1821 . . . . . 45.

— **Екатерина Александровна**, въ 1856 г. вдова . . . . . 45.

За **Сергѣемъ Ивановичемъ Марковичемъ**, поручикомъ, † до 1854.

83. **Николай Родіоновичъ**, род. 30 апр. 1838 г. въ с. Бербенцахъ, Лохвицкаго у.; окончилъ курсъ Университета св. Владиміра; служилъ въ Полтавской Палатѣ Уголовнаго Суда, откуда вышелъ въ отставку въ 1864 г.; мировой посредникъ (1864—1865); участковый мировой судья (1869—1872); Прилукскій уѣздный предводитель дворянства (съ февр. 1881 по янв. 1885 г.) . . . . 49.

84. **Александръ Родіоновичъ**, род. 2 мар. 1843 г. въ хут. Прусахъ, Прилукскаго у.; окончилъ курсъ Полтавской гимназіи и Московскаго Университета по юридическому факультету; почетный мировой судья Прилукскаго у.; гласный Прилуцкаго уѣзднаго земскаго собранія; предсѣдатель земской управы, предсѣдатель Сельско-хозяйственнаго Общества въ Прилукахъ; авторъ разсказовъ и очерковъ, помѣщенныхъ въ „Развлеченіи“ Ѳ. Б. Миллера, „Зрителѣ“ С. П. Колошина, „Московскомъ Вѣстникѣ“ А. Н. Плещеева и „Будильникѣ“ Н. А. Степанова; работалъ также въ спеціальныхъ изданіяхъ, посвященныхъ сельскому хозяйству; † 7 февр. 1906 г. въ Петербургѣ (Некрологъ его въ „Русскомъ Государствѣ“ 1906 г., 11 февр., № 9) . . . . . 49.

85. **Дмитрій Родіоновичъ**, род. 9 мая 1845 г. въ хут. Прусахъ; съ 7 мая 1875 по 16 іюн. 1878 г.—участковый мировой судья Прилукскаго округа; съ 16 іюн. 1878 по 7 іюн. 1881 и съ 9 іюн. 1884 г. (то-же въ 1888 г.)—почетный мировой судья того-же округа; земскій начальникъ Прилукскаго у.; жилъ въ хут. Поло-

гахъ, Прилукскаго у. (1887); у него въ Пологахъ 1,362 дес. земли (1903) . . . . . 49.

Ж. (съ 6 февр. 1887 г. въ с. Гнилицѣ, Прилукскаго у.) **Марія Андреевна Овдѣенко,** род. около 1855 г., козачка м. Переволочной.

86. **Владиміръ Родіоновичъ,** род. 23 сент. 1851 года; окончилъ курсъ Полтавской гимназіи и Института инженеровъ путей сообщенія; въ 1881—1883 г.г. участковый мировой судья Прилукскаго округа; съ 1883 г.—предсѣдатель Прилукской уѣздной земской управы; съ янв. 1885 г.—Прилукскій уѣздный предводитель дворянства; то-же въ 1906 г.; членъ 3-ей Государственной Думы отъ Полтавской губерніи (1907) . . . . . 49.

— **Варвара Родіоновна,** род. 4 мар. 1841 г. въ хут. Прусахъ; † 31 марта 1906 г. . . . . 49.

За **Евгеніемъ Осиповичемъ Галенковскимъ,** мировымъ судьей Прилукскаго округа † 1892.

— **Елисавета Родіоновна,** род. 19 нояб. 1847 года въ хуторѣ Прусахъ. . . . . 49.

87. **Николай Николаевичъ,** род. 13 авг. 1837 г. въ с. Калюжинцахъ, Прилукскаго у.; въ 1858 г. окончилъ курсъ Нѣжинскаго лицея князя Безбородка; колл. секретарь; непремѣнный членъ Черниговскаго по крестьянскимъ дѣламъ Присутствія; почетный мировой судья Черниговскаго и Нѣжинскаго округовъ; Нѣжинскій городской судья; помѣщикъ Нѣжинскаго у.; † 14 янв. 1893 г. въ Нѣжинѣ . . . . . 50.

Ж. **Надежда Дмитріевна Селецкая,** род. въ 1829 г., въ первомъ бракѣ была за **Николаемъ Прокофьевичемъ Глѣбовымъ;** дочь генералъ-маіора; за нею въ Борзенскомъ 214, Нѣжинскомъ 982 и Черниговскомъ у.у. 340 дес. земли (1899).

88. **Андрей Николаевичъ,** род. 1 дек. 1839 г. въ с. Калюжинцахъ. . . . . 50.

Ж. **Анна Петровна Селецкая,** дочь гофмейстера.

89. **Арсеній Николаевичъ,** род. 21 дек. 1840 г. въ с. Калюжинцахъ; у него въ с. Калюжинцахъ 439 дес. земли (1903) . . . . 50.

Ж. **Елисавета Дмитріевна Ильковичъ.**

90. **Василій Николаевичъ,** род. 5 авг. 1842 г. въ с. Калюжинцахъ; офицеръ; во время войны съ поляками въ 1863 г. пропалъ безъ вѣсти . . . . . 50.

— **Клеопатра Николаевна,** род. 11 окт. 1838 г. въ с. Калюжинцахъ; съ именемъ **Маріи** приняла монашество въ Нѣжинскомъ монастырѣ; † 1878 . . . . . 50.

91. **Александръ Михайловичъ,** отъ 1-го брака; род. 2 февр. 1824 г.; въ Кіевской гимназіи (1839); подполковникъ; былъ командиромъ Сербской бригады (1877); † 1877. . . . . 57.

Ж. 1) **Александра Михайловна Абаза;**

2) **Елисавета Ивановна Шкляревичъ,** въ 1-мъ бракѣ была за **барономъ . . . . . Тизенгаузенъ.**

92. **Константинъ Михайловичъ,** отъ 1-го брака; род 1 мар. 1832 г. въ с. Калюжинцахъ . . . . . 57.

93. **Петръ Михайловичъ,** отъ 1-го брака; род. 1 іюля 1833 г. въ с. Калюжинцахъ; въ 1854 г. окончилъ курсъ Лицея князя Безбородка; помощникъ начальника Штаба Иркутскаго военнаго округа; начальникъ Штаба мѣстныхъ войскъ Виленскаго военнаго округа; генералъ-лейтенантъ въ отставкѣ; † 1897 . . . . . 57.

Ж. **Зинаида Викторовна Грачева.**

94. **Георгій (Григорій) Михайловичъ,** отъ 2-го брака; род. 25 нояб. 1842 г. въ с. Калюжинцахъ . . . . . 57.

Ж. **. . . . . Филонова.**

95. **Михаилъ Михайловичъ,** отъ 2-го брака; род. 5 нояб. 1845 г. въ Нѣжинѣ . . . . . 57.

96. **Иванъ Михайловичъ,** отъ 2-го брака; род. 13 нояб. 1846 г. въ с. Калюжинцахъ . . . . . 57.

97. **Владиміръ Михайловичъ,** отъ 2-го брака; род. 24 сент. 1852 г. въ с. Калюжинцахъ . . . . . 57.

— **Марина Михайловна,** отъ 1-го брака; род. 6 апр. 1828 года въ с. Калюжинцахъ. . . . . 57.

За **. . . . . Самойловичемъ.**

98. **Илья Григорьевичъ,** род. 20 іюля 1834 г. въ с. Калюжинцахъ; предсѣдатель Полтавской губернской земской Управы . . 61.

Ж. **Софія Николаевна Ширкова.**

— **Александра Григорьевна,** род. около 1828 г. . . . . 61.

За: 1) **. . . . . фанъ-деръ-Флитъ;**

2) **. . . . . Макаровымъ.**

— **Екатерина Григорьевна,** род. 3 іюня 1832 г. въ с. Калюжинцахъ; погребена въ с. Дегтяряхъ, Полтавской губ. . . . . 61.

— **Марія Григорьевна,** род. 16 марта 1836 г. въ с. Калюжинцахъ. . . . . 61.

За **. . . . . Голосовымъ.**

99. **Василій Петровичъ,** род. 1 янв. 1846 г. въ с. Токаряхъ, Лохвицкаго у.; мировой судья Лубенскаго округа; извѣстный писатель и этнографъ. . . . . 63.

Ж. **Марія Акимовна Андреева.**

100. **Иванъ Петровичъ**, род. 22 сент. 1848 г. въ хут. Пручаяхъ, Прилукскаго у.; † 15 мая 1901 г. . . . . 63.

Ж. **Ларисса Аѳанасьевна Гринева.**

101. **Григорій Петровичъ**, род. 8 нояб. 1851 года въ с. Калюжинцахъ . . . . . 63.

— **Софія Петровна** . . . . . 63.

— **Александра Петровна** . . . . . 63.

За . . . . . **Красноглядовымъ.**

VIII.

— **Варвара Петровна**, род. 1812; † 27 августа 1903 г., погребена въ Новодѣвичьемъ мон-рѣ въ Петербургѣ . . . . . 65.

За (съ 1835 г.) **графомъ Александромъ Логгиновичемъ Гейденомъ**, дѣйствит. статскимъ совѣтникомъ, род. 1810 † 1896.

— **Софія Платоновна**, род. въ 1828 г. . . . . 68.

За **Николаемъ Степановичемъ Ильяшенкомъ**, полковникомъ, род. 1827 † 1891.

— **Вѣра Платоновна**, род. 17 сент. 1830 г. † 1903 . . . . . 68.

За (съ 12 нояб. 1850 г.) **Николаемъ Павловичемъ Стеблинъ-Каменскимъ**, полковникомъ.

— **Любовь Платоновна**, дѣвица въ 1856 г. . . . . 68.

— **Варвара Платоновна** . . . . . 68.

102. **Николай Николаевичъ** . . . . . 69.

— **Александра Николаевна** . . . . . 69.

— **Дарья Николаевна** . . . . . 69.

103. **Графъ Григорій Александровичъ** *), род. 24 сент. 1839 г. въ Черниговѣ; съ 1845 г. пажъ; въ 1853 г. поступилъ въ Пажескій Корпусъ; 26 авг. 1856 г.—камеръ-пажъ; 6 іюн. 1857 г.—корнетъ Кавалергардскаго Ея Величества полка; 1 іюл. 1859 г.—поручикъ; 17 апр. 1862 г.—штабсъ-ротмистръ; 30 авг. 1865 г.—ротмистръ; 17 апр. 1867 г.—полковникъ; съ 14 дек. 1871 по 1 янв. 1878 г.—флигель-адъютантъ Его Императорскаго Величества; 1 янв. 1878 г.—генералъ-маіоръ; 30 авг. 1888 г.—генералъ-лейтенантъ; съ 1 іюня 1890 по окт. 1896 г.—Черниговскій губернскій предводитель дворянства; 5 февр. 1898 г.—членъ Совѣта министра земледѣлія

*) Графскій титулъ былъ пожалованъ ему 19 марта 1873 г. „въ увѣковѣченіе памяти о заслугахъ графа Михаила Андреевича Милорадовича“, съ тѣмъ, чтобы графскій титулъ переходилъ только къ старшему въ родѣ.

и государственныхъ имуществъ; 1 апр. 1901 г. получилъ орд. Бѣлаго Орла; былъ предсѣдателемъ Черниговской Архивной Коммиссіи и членомъ многихъ обществъ; авторъ многихъ статей и очерковъ по исторіи Малороссіи; владѣлъ м. Любечемъ, Черниговской губ.; за нимъ въ Городнянскомъ у. 2,829 и Черниговскомъ у. 3,719 дес. земли (1899); † 13 авг. 1905 г. . . . . 71.

Ж. 1) (съ 12 нояб. 1878 г.) **Вѣра Николаевна Шабельская**, род. 7 окт. 1861 г.; дочь гв. полковника; въ разводѣ съ 1884 года; во 2-мъ бракѣ за **Борисомъ Вячеславовичемъ Шидловскимъ**, поручикомъ л.-гв. Гусарскаго Его Величества полка; въ 1899 г. приняла монашество съ именемъ **Валентины**; была настоятельницей Николо-Тихвинскаго монастыря.

2) (съ 31 мар. 1885 г.) **Ольга Кирилловна Катериничъ**, род. 3 іюл. 1862 г., дочь Пирятинскаго уѣзднаго предводителя дворянства; у него въ Пирятинскомъ у. 994 дес. земли (1891).

104. **Леонидъ Александровичъ**, род. 19 дек. 1841 г. въ м. Новыхъ Боровичахъ, Городнянскаго у.; въ службѣ съ 10 дек. 1860 г. въ Министерствѣ Иностранныхъ Дѣлъ; состоялъ при миссіи въ Штутгардтѣ (1862); съ 1868 г. въ званіи камеръ-юнкера; Кіевскій вице-губернаторъ (1878); съ 1879 г.—въ званіи камергера; Подольскій губернаторъ (1879—1882); 20 апр. 1880 г.—дѣйствит. статскій совѣтникъ; почетный мировой судья Кіевскаго и Винницкаго округовъ; тайный совѣтникъ (1894); 22 іюл. 1901 г.—почетный опекунъ Московскаго Опекунскаго Присутствія; имѣлъ орд. св. Станислава 1-ой степ.; у него родовыхъ въ Черниговской губ. 17,000 дес., въ Полтавской губ. 3,300 дес.; пріобрѣтенныхъ въ Подольской губ. 1,062 дес. земли; † 7 апрѣля 1908 г. въ Москвѣ; погребенъ въ им. Ивановкѣ, Полтавской губ., Хорольск. у. 71.

Ж. (съ 8 іюн. 1883 г. въ с. Коралловѣ, Московской губ., Звенигородскаго у.) **Александра Александровна Васильчикова**, род. 16 іюня 1860 г., дочь гофмейстера.

105. **Петръ Александровичъ**, род. 26 мая 1843 † 28 мая 1844 г., погребенъ въ Кіевѣ на Аскольдовой могилѣ . . . . . 71.

— **Александра Александровна**, род. 10 авг. 1835 года въ Москвѣ . . . . . 71.

За (съ 1 окт. 1862 г.) **Василіемъ Дмитріевичемъ Дунинъ-Борковскимъ**, дѣйствит. тайнымъ совѣтникомъ, род. 1819 † 1892; его 2-я жена.

— **Анна Александровна**, род. 11 авг. 1836 г. въ Черниговѣ; † 24 авг. 1891 г. въ Кіевѣ, гдѣ и погребена въ Выдубицкомъ монастырѣ . . . . . 71.

Фотогр.

ГРАФЪ ГРИГОРІЙ АЛЕКСАНДРОВИЧЪ
МИЛОРАДОВИЧЪ.

(Род. 24 сент. 1839 г., † 13 авг. 1905 г.).

За (съ 1870 г.) **Христофоромъ Ивановичемъ Грековымъ**, род. 1840 † 25 іюл. 1894 г. въ Кіевѣ.

— **Софія Александровна старшая**, младенецъ, † 17 авг. 1840 г., погребена въ Черниговѣ въ Троицкомъ монастырѣ (надгробіе). 71.

— **Софія Александровна младшая**, род. 29 янв. 1841 г. въ Черниговѣ; † 24 мар. 1877 г. въ Петербургѣ; погребена 18 апр. въ Черниговѣ, въ Троицкомъ Ильинскомъ монастырѣ (надгробіе) . 71.

За **Дмитріемъ Петровичемъ Казнаковымъ**, генералъ-маіоромъ въ отставкѣ † 15 авг. 1892 г.; погребенъ съ женой.

106. **Григорій Дмитріевичъ**, род. 19 янв. 1833 г. въ Кіевѣ; статскій совѣтникъ, камергеръ; † 20 дек. 1882 г., погребенъ въ Любечѣ, возлѣ Троицкой церкви . . . . . 74.

107. **Николай Дмитріевичъ**, род. 1/2 дек. 1833 года въ Кіевѣ; дѣйствит. статскій совѣтникъ, Екатеринославскій уѣздный предводитель дворянства (1863—1866); былъ управляющимъ государственными имуществами въ Екатеринославской губ. . . . . 74.

Ж. (съ 1861 г.) **Елена Григорьевна Щербакова**, род. 1 ноября 1843 г., дочь маіора; † 9 окт. 1903 г.

108. **Михаилъ Дмитріевичъ**, род. 26 февр. 1837 г. въ с. Александровкѣ, Верхнеднѣпровскаго у.; поручикъ въ отставкѣ; † 18 окт. 1874 года въ Черниговѣ, гдѣ и погребенъ въ Елецкомъ монастырѣ . . . . . 74.

109. **Константинъ Дмитріевичъ**, род. 12 мая 1839 г. въ м. Любечѣ; окончилъ курсъ С.-Петербургскаго Университета; предсѣдатель Черниговскаго Съѣзда мировыхъ судей; † 12 апр. 1885 г., погребенъ въ Черниговскомъ Елецкомъ монастырѣ . . . . . 74.

110. **Петръ Дмитріевичъ**, род. 12 янв. 1841 † 30 мар. 1841 . . 74.

111. **Алексѣй Дмитріевичъ**, род. 6/7 марта 1842 г. въ Любечѣ; † 1 янв. 1876 г., погребенъ въ Полтавскомъ Крестовоздвиженскомъ монастырѣ . . . . . 74.

— **Софія Дмитріевна**, род. 13 янв. 1838 † 5 февр. 1840 года, погребена въ Любечѣ, возлѣ Покровской церкви . . . . . 74.

— **Александра Дмитріевна**, род. 26 окт. 1843 † 26 мая 1847 года . . . . . 74.

— **Екатерина Дмитріевна**, род. 26 окт. 1843 г. (близнецъ сестры Александры). . . . . 74.

За **Аполлономъ Васильевичемъ Келеповскимъ** † 1877.

— **Александра Михайловна** † въ дѣтствѣ, погребена въ Любечѣ, возлѣ Покровской церкви . . . . . 75.

112. **Григорій Львовичъ**, род. 30 апр. 1855 г. въ Полтавѣ; колл. совѣтникъ, на службѣ въ Министерствѣ Иностранныхъ Дѣлъ . . 77.

— **Александра Львовна** † въ дѣтствѣ; погребена въ Полтавскомъ Крестовоздвиженскомъ монастырѣ . . . . . 77.

113. **Николай Эммануиловичъ**, род. 15 іюля 1847 г. въ с. Нехаевкѣ, Сосницкаго у.; 21 окт. 1867 года—прапорщикъ л.-гв. Егерскаго полка изъ портупей-юнкеровъ Константиновскаго военнаго училища; затѣмъ служилъ въ 106 пѣх. Уфимскомъ полку; 8 окт. 1878 г., въ чинѣ капитана, причисленъ къ Московскому военному округу и переведенъ въ Генеральный Штабъ подполковникомъ; съ 1882 г.—штабъ-офицеръ для порученій при Штабѣ Московскаго военнаго округа; 7 янв. 1884 г.—начальникъ Штаба 32 пѣх. дивизіи; 3 мар. 1891 г.—командиръ 44 пѣх. Камчатскаго полка; 14 мая 1896 г.—генералъ-маіоръ; генералъ-лейтенантъ, начальникъ 52 пѣх. дивизіи (1906) . . . . . 80.

Ж. (съ 1876 г.) **Вѣра Андреевна Насѣкина.**

114. **Александръ Эммануиловичъ**, род. 12 сент. 1854 г. въ с. Нехаевкѣ; † . . . . . 80.

Ж. **Марія Елевферіевна Лихошерстова.**

— **Анна Эммануиловна**, род. 20 апр. 1849 г. въ с. Нехаевкѣ. 80.

За **Аввакумомъ Петровичемъ Куриленкомъ**, врачемъ, зескимъ начальникомъ въ Черниговской губ.

— **Елисавета Эммануиловна**, род. 26 авг. 1851 г. въ с. Нехаевкѣ . . . . . 80.

За **Алексѣемъ Сергѣевичемъ Цвѣтковымъ**, дѣйств. статск. совѣтникомъ, Гродненскимъ губ. землемѣромъ.

— **Варвара Эммануиловна**, род. 29 января 1857 г. въ с. Нехаевкѣ . . . . . 80.

За **Николаемъ Дмитріевичемъ Кафафовымъ.**

115. **Иванъ Дмитріевичъ**, род. 16 февр. 1874 г. въ м. Переволочной, Прилукскаго у.; студентъ Университета св. Владиміра . 85.

116. **Дмитрій Дмитріевичъ**, род. 17 окт. 1878 г. въ м. Переволочной; надв. сов., секретарь Кіев. Суд. Палаты (1911). . . . 85.

117. **Николай Дмитріевичъ**, род. 29 іюля 1880 г. въ м. Переволочной . . . . . 85.

118. **Александръ Дмитріевичъ**, род. 23 авг. 1881 г. въ м. Переволочной; † . . . . . 85.

119. **Константинъ Дмитріевичъ**, род. 20 мая 1883 г. въ м. Переволочной. . . . . 85.

120. **Владиміръ Дмитріевичъ**, род. 25 нояб. 1884 г. въ м. Переволочной; † . . . . . 85.

— **Варвара Дмитріевна**, род. 6 окт. 1875 г. въ м. Переволочной. . . . . 85.

— **Вѣра Дмитріевна**, род. 27 іюля 1877 года въ м. Переволочной . . . . . 85.

121. **Михаилъ Андреевичъ** . . . . . 88.

122. **Ѳеодосій Андреевичъ** . . . . . 88.

— **Ольга Андреевна** . . . . . 88.

123. **Дмитрій Арсеньевичъ** . . . . . 89.

— **Марія Арсеньевна** . . . . . 89.

— **Софія Арсеньевна** . . . . . 89.

— **Елисавета Арсеньевна** . . . . . 89.

124. **Михаилъ Александровичъ** . . . . . 91.

Ж. 1) **Марія Михайловна Константиновичъ;**
2) . . . . . **Ярошенко**, сестра извѣстнаго художника.

125. **Александръ Петровичъ** . . . . . 93.

— **Зинаида Петровна** . . . . . 93.

— **Екатерина Петровна** . . . . . 93.

— **Маргарита Петровна** . . . . . 93.

126. **Григорій Ильичъ**, земскій начальникъ Прилукскаго у. † 12 іюня 1895 г. . . . . 98.

Ж. **Ольга Александровна Минькевичъ-Петровская.**

127. **Александръ Ильичъ**, род. 20 дек. 1861 г.; окончилъ курсъ Университета св. Владиміра по физико-математическому факультету со степенью кандидата; въ службѣ съ 5 авг. 1886 г. при Петербургской Портовой Таможнѣ; 9 окт. 1886 г.—помощникъ корабельнаго смотрителя Кронштадтской Таможни; 3 дек. 1890 г.—младшій помощникъ пакгаузнаго надзирателя и помощникъ корабельнаго смотрителя Петербургской портовой Таможни; 6 апрѣля 1891 г.—помощникъ надзирателя Бѣловѣжскаго Удѣльнаго управленія; 9 мая 1891 г.—окружной надзиратель 2 разряда Сарапульской Удѣльной Конторы; 2 мая 1892 г.—то-же 1-го разряда; 31 авг. 1892 г. почетный мировой судья по Уржумскому уѣзду Вятской губ.; 8 нояб. 1895 г.—надв. совѣтникъ; 23 сент. 1897 года—причисленъ къ Главному Управленію удѣловъ; 10 дек. 1897 г.—уволенъ; надв. совѣтникъ; холостъ въ 1897 г. . . . . 98.

128. **Дмитрій Ильичъ** . . . . . 98.

— **Зинаида Ильинична** . . . . . 98.

За **Николаемъ Ильичемъ Товстолѣсомъ**, земскимъ начальникомъ Борзенскаго у. † 2 нояб. 1897 г.

— **Софія Ильинична** . . . . . 98.

129. **Николай Васильевичъ**, род. 19 авг. 1889 г. . . . . 99.

130. **Иванъ Васильевичъ,** род. 7 мая 1893 г. . . . . 99.
— **Марія Васильевна,** род. 18 мар. 1877 г. . . . . 99.
— **Софія Васильевна,** род. 27 іюля 1881 г. . . . . 99.
131. **Николай Ивановичъ** . . . . . 100.
132. **Иванъ Ивановичъ** . . . . . 100.
— . . . . . **Ивановна** . . . . . 100.
— . . . . . **Ивановна** . . . . . 100.

IX.

133. **Графъ Александръ Григорьевичъ,** род. 18 янв. 1886 года въ Петербургѣ; воспитывался въ Пажескомъ Е. И. В. Корпусѣ; корнетъ (1910). . . . . 103.

134. **Георгій Григорьевичъ,** род. 22 сент. 1888 г. въ Черниговѣ; пажъ Двора Его Имп. Величества; † 29 янв. 1907 г. въ Полтавѣ . . . . . 103.
— **Софія Григорьевна,** род. 5 апр. 1887 г. въ Петербургѣ . 103.
За (съ 1907 г.) **Петромъ Авраамовичемъ Хвощинскимъ,** корнетомъ Кавалергардскаго полка, род. 1882 (сообщ. Н. П. Чулкова).

135. **Александръ Леонидовичъ,** род. 23 іюня 1884 г. въ с. Коралловѣ, Звенигородскаго у. Московской губ.; † 3 іюня 1885 г. въ Москвѣ, погребенъ въ Савво-Сторожевскомъ монастырѣ . . . . 104.

136. **Сергѣй Леонидовичъ,** род. 16 дек. 1885 г. въ с. Коралловѣ; пажъ Двора Его Имп. Величества; воспитывался въ Импер. Московскомъ Лицеѣ въ память Цесаревича Николая . . . . . 104.
Ж. (съ 30 апр. 1910 г. въ церкви Ржевской Богоматери въ Москвѣ) **Марія Андреевна Корнэ** (Josephine-Marie Cornet d'Elsius du Chenouy) *).

137. **Борисъ Леонидовичъ,** род. 24 іюля 1887 г. въ Ялтѣ; воспитывался въ Импер. Московскомъ Лицеѣ въ память Цесаревича Николая . . . . . 104.

138. **Николай Леонидовичъ,** род. 21 янв. 1889 г. въ Ялтѣ; воспитывался въ Импер. Московскомъ Лицеѣ въ память Цесаревича Николая . . . . . 104.
— **Ольга Леонидовна,** род. 4 апр. 1894 г. въ с. Ивановкѣ, Хорольскаго у. . . . . 104.

139. **Дмитрій Николаевичъ,** род. 1865 г.; мичманъ въ отставкѣ; земскій начальникъ Прилукскаго у. . . . . 107.
Ж. (съ 1898 г.) **Марія Михайловна Сухотина.**

---

*) Сообщеніе В. С. Арсеньева.

— **Софія Николаевна** † 1862 . . . . . 107.
— **Елена Николаевна** † 1863 . . . . . 107.
140. **Андрей Николаевичъ,** род. 1877; капитанъ; служитъ въ интендантствѣ . . . . . 113.
141. **Борисъ Николаевичъ,** род. 1879; штабсъ-капитанъ запаса; членъ земской управы въ г. Алешкахъ . . . . . 113.
Ж. **Елена Михайловна Козинцева,** въ разводѣ.
142. **Михаилъ Николаевичъ,** род. 1881, штабсъ-капитанъ Свеаборгской крѣпостной арт. . . . . 113.
143. **Владиміръ Николаевичъ,** род. 1883, штабсъ-капитанъ 15-ой арт. бриг. . . . . 113.
Ж. **Марія Владиміровна Маслянникова,** дворянка.
— **Софія Николаевна** . . . . . 113.
За **Виссаріономъ Филипповичемъ Дудниковымъ,** поручикомъ; развелась.
— **Анна Николаевна,** род. 1888 . . . . . 113.
— **Марія Николаевна,** род. 1890 . . . . . 113.
— **Татьяна Николаевна,** род. 1894 . . . . . 113.
144. **Александръ Александровичъ,** род. 1878 . . . . . 114.
145. **Георгій Александровичъ,** род. 1886 . . . . . 114.
146. **Ѳеодосій Александровичъ** † . . . . . 114.
— **Антонина Александровна** . . . . . 114.
— **Марія Александровна** . . . . . 114.
— **Варвара Александровна** . . . . . 114.
— **Лидія Александровна** . . . . . 114.
147. . . . . **Михайловичъ** . . . . . 121.
148. . . . . **Михайловичъ** . . . . . 121.
— **Елисавета Григорьевна** . . . . . 126.
За **Григоріемъ Николаевичемъ Товстолѣсомъ,** род. 7 апр. 1887 г., земскимъ начальникомъ 4 участка Борзенскаго у. (1910) *).

X.

149. **Леонидъ Сергѣевичъ,** род. 21 іюня 1911 г. въ с. Ивановкѣ, Хорольскаго у. . . . . 136.
150. **Николай Дмитріевичъ,** род. въ 1899 году въ Кременчугскомъ у. . . . . 139.
151. **Кириллъ Дмитріевичъ,** род. въ 1900 г. . . . . 139.
152. **Ростиславъ Борисовичъ,** род. въ 1903 г. . . . . 141.

*) Сообщеніе М. В. Кочубея.

Неизвѣстно, къ этому ли роду принадлежитъ слѣдующая вѣтвь.

I.

1. **Андрей Милорадовичъ,** изъ древняго венгерскаго дворянства; служилъ въ гусарскомъ графа Адека полку и имѣлъ чинъ поручика.

II.

2. **Иванъ Андреевичъ,** род. около 1764 г., уроженецъ г. Офена, венгерскій подданный, 20 авг. 1811 года получилъ паспортъ отъ Австрійскаго Консульства въ Одессѣ съ отпускомъ на два года въ Россію для торговли; въ 1812 г. принялъ съ двумя сыновьями и дочерью присягу на вѣчное подданство Россіи; за нимъ купленныхъ 2 м. и 2 ж. пола души, 30 дес. земли въ Александрійскомъ у. и домъ въ Александріи (1815); чина не имѣлъ (1815) . 1.

Ж. **Софія Ивановна Волчинская,** род. около 1770 г., дочь капитана польской службы.

III.

3. **Николай Ивановичъ,** род. около 1799 г. . . . . 2.
4. **Никонъ Ивановичъ,** род. около 1810 г. . . . . 2.
— **Елисавета Ивановна,** род. около 1807 г. . . . . 2.

Въ роспись не вошли:

1. **Пелагея М.,** дочь бунчуковаго товарища. За **Моисеемъ Моисеевичемъ Ходолѣемъ,** род. около 1751 г., войсковымъ канцеляристомъ въ отставкѣ (1786).

2. **Николай М.,** въ 1820 г. выпущенъ изъ Дворянскаго полка; маіоръ князя Варшавскаго графа Паскевича-Эриванскаго полка; † убитъ 16 іюл. 1839 г. при Ахульго.

Родъ Милорадовичей происходитъ отъ сербскаго рода графовъ Охмукевичей, которые считаютъ своимъ родоначальникомъ цесаря Хрелю Охмукевича (1303 г.). Въ 1563 г. Милославъ Храбракъ Милорадовичъ основалъ монастырь Благовѣщенія въ с. Житомысличахъ, существующій донынѣ. При царѣ Алексѣѣ Михайловичѣ сербскіе „кнези“ Степанъ и Богданъ Милорадовичи ѣздили на Кевроль и Мезень отыскивать серебряную и иныя руды. Объ этомъ подробнѣе см. въ изданіяхъ графа Г. А. Милорадовича.

Мировичи*).

I.

1. **Михаилъ (Иванъ?)**, жилъ во 2-ой половинѣ XVII вѣка.

II.

2. **Иванъ Михайловичъ (Ивановичъ?) Мировичъ**, Переяславскій полковникъ (1691—1706); 27 окт. 1693 г., вмѣстѣ съ полковниками Палѣемъ, Абазинымъ и Пашковскимъ одержалъ побѣду надъ татарами при р. Кодымѣ; наказный гетманъ надъ 10,000 козаковъ въ походѣ 1704 г. на Волыни; весной 1706 г. взятъ шведами въ плѣнъ въ м. Ляховичахъ (Слуцкаго у.) и отправленъ сперва въ Штеттинъ, а затѣмъ въ Стокгольмъ **); 12 мая 1691 г. купилъ у Переяславскаго полкового хоружаго Александра Сулимы въ Переяславѣ грунтъ на рѣчкѣ Илтицѣ съ озерцомъ; въ 1704—1709 г. вмѣстѣ съ женою построилъ Покровскую церковь въ Переяславѣ ***); владѣлъ въ Переяславскомъ полку: с. Великой Каратулью, Помоклями, Лецками, Пологами, Циблями, Козинцами, Городищемъ, Вьюнищами, Лѣсняками, Сосновой, Ташанью и Ольхами; † въ плѣну . . . . . 1.

Ж. **Пелагея Захаровна Голубъ**, дочь войскового товарища; за бѣгство сына **Ѳедора** съ Мазепой, по указу 8 апр. 1712 г., выслана въ Москву, куда прибыла 6 сент. вмѣстѣ со всей своей семьей; въ 1716 г., за сношенія сына **Василія** со шведами, сослана въ Тобольскъ на вѣчное житье; по силѣ манифеста 15 дек. 1741 года

---

*) О нихъ см.: Н. И. Костомаровъ, „Мазепа и Мазепинцы“.

**) По показанію 1744 г. его вдовы („Сенатскій Архивъ“, т. XIV), онъ былъ взятъ въ Ляховичахъ въ плѣнъ и „завезенъ за море въ Готтембургъ и тамо въ полону умре“.

***) О Покровской церкви см. А. В. Стороженко, Очерки Переяславской старины, К. 1900, стр. 60—71.

освобождена по указу Сената отъ 23 янв. 1744 г. изъ Сибири и 21 мая 1745 г. отпущена изъ Москвы съ сыномъ **Дмитріемъ** въ Малую Россію за поруками и подъ страхомъ лишенія живота запрещено ей имѣть сношенія съ сыномъ **Ѳедоромъ**.

III.

3. **Семенъ Ивановичъ,** вицепрефектъ (намѣстникъ префекта) конгрегаціи Кіевской Академіи (1699); въ 1712 г. поселенъ въ Москвѣ; въ 1716 г. отправленъ на вѣчное житье въ Тобольскъ; † 1726 . . . . . 2.

Ж. **Елена Ивановна Ломиковская,** дочь генеральнаго обознаго; въ 1712 г. поселена въ Москвѣ, а въ 1716 г.—въ Тобольскѣ.

4. **Ѳедоръ Ивановичъ,** бунчуковый товарищъ, въ началѣ 1709 г. ѣздилъ въ числѣ другихъ посланцемъ отъ гетмана Мазепы въ Сѣчь для склоненія запорожцевъ на сторону шведовъ; генеральный бунчучный (1709), одинъ изъ главныхъ сторонниковъ Мазепы, за которымъ послѣдовалъ въ Турцію; генеральный есаулъ при Орликѣ (1711); затѣмъ жилъ въ Швеціи и Польшѣ (съ 1719 г.), поселившись у князей Вишневецкихъ; живъ въ 1757 г., когда упоминается находящимся въ Крыму; владѣлъ имѣніями въ Переяславскомъ полку: въ с. Стовпягахъ 11 дворовъ, въ с. Нехайкахъ 33 дв., въ д. Жорноклевахъ 17 дв., дворомъ въ Переяславѣ и хуторомъ и греблей съ млиномъ у дер. Коломѣцъ (1712) . . 2.

Ж. . . . . **Леонтьевна Полуботокъ,** дочь генеральнаго есаула; послѣ бѣгства мужа оставлена на житьѣ въ Малороссіи.

5. **Василій Ивановичъ,** въ 1712 году поселенъ въ Москвѣ; въ 1715—1716 г. о немъ производился розыскъ по доносу жены, сообщившей о его сношеніяхъ съ братомъ **Ѳедоромъ** и шведами и желаніи бѣжать за границу; послѣ двукратной пытки закованъ въ 1716 г. въ кандалы и отправленъ въ дальніе Сибирскіе города на работу, другіе же родственники его были отправлены тогда же на житье въ Тобольскъ; † 1732, въ ссылкѣ . . . . . 2.

Ж. 1) **Анна Константиновна Мокіевская,** дочь Кіевскаго полковника; по приговору Сената отъ 2 марта 1716 г., по ея челобитью, возвращены ей и ея мужу ихъ пожитки, взятые въ 1715 году по указу изъ Посольскаго приказа *); послѣ ссылки мужа въ Сибирь получила свободу и отпущена въ Малороссію.

2) (въ Сибири) **Марія Ѳедоровна Фефилова,** дворянка.

---

*) Доклады и приговоры, состоявшіеся въ. . . . Сенатѣ, т. VI, вып. I, С.-Пб. 1901, стр. 244.

6. **Яковъ Ивановичъ**, въ 1712 г. поселенъ въ Москвѣ, въ 1716 г.—въ Тобольскѣ, гдѣ и † до 1744 . . . . . 2.

7. **Дмитрій Ивановичъ**, въ 1712 году поселенъ въ Москвѣ, въ 1716 г.—въ Тобольскѣ; по указу 23 янв. 1744 г. освобожденъ съ матерью изъ ссылки и 21 мая 1745 г. отпущенъ изъ Москвы въ Малую Россію за поруками . . . . . 2.

8. **Иванъ Ивановичъ**, въ 1712 г. поселенъ въ Москвѣ, въ 1716 г.—въ Тобольскѣ; въ 1723 г. отпущенъ на службу въ Екатеринбургъ; въ 1726—1728 г.г. служилъ при артиллеріи сержантомъ; съ 1728 года—капитанъ-поручикъ; флигель-адъютантъ чина капитанъ-поручика при генералъ-поручикѣ Генингѣ; назначенъ везти въ Петербургъ желѣзо, но съ дороги бѣжалъ въ Крымъ и тамъ выдавалъ себя за поляка (1730) . . . . . 2.

— **Анна Ивановна**, пошла съ мужемъ и братьями за Мазепою въ Турцію, жила нѣкоторое время въ Бендерахъ, сблизившись тамъ съ „маршаломъ королевскимъ“ **Лимонтомъ**, а затѣмъ переѣхала съ нимъ въ Стокгольмъ . . . . . 2.

За **Семеномъ Степановичемъ Забѣлой**, ушедшимъ за Мазепой въ Бендеры.

— **Ѳеодора Ивановна** . . . . . 2.

За (1726) **Яковомъ Ефимовичемъ Лизогубомъ**, генеральнымъ обознымъ, род. 1675 † 1749.

— **Марина Ивановна**, въ 1712 г. поселена въ Москвѣ, въ 1716 г.—въ Тобольскѣ, гдѣ и † . . . . . 2.

IV.

9. **Григорій Семеновичъ**, въ 1712 г. поселенъ въ Москвѣ, въ 1716 г.—въ Тобольскѣ; съ 1734 г. (?) былъ на службѣ въ Сибири; управитель Окуневской (въ Сибири) Управительской Канцеляріи (1741); по указу 23 февр. 1743 г. отпущенъ изъ Сибири съ правомъ жительствовать и служить, гдѣ пожелаетъ; указомъ 22 нояб. 1744 г., „за добропорядочные поступки и за долговременное отъ малолѣтства въ Сибири въ ссылкѣ житіе“—данъ чинъ титулярнаго совѣтника и отосланъ въ Оренбургскую губернію къ дѣламъ; титул. совѣтникъ, въ 1764 г. безуспѣшно просилъ съ № 14-мъ Сенатъ о возвращеніи отнятыхъ у нихъ маетностей *) . . . . . 3.

— **Ульяна Семеновна**, въ 1712 г. поселена въ Москвѣ, въ 1716 г.—въ Тобольскѣ . . . . . 3.

---

*) Сенатскій Архивъ, т. XIV.

10. **Петръ Ѳедоровичъ,** въ 1724 г., по доносу Данила Забѣлы, вмѣстѣ съ братомъ **Яковомъ** былъ привлеченъ къ дѣлу Черниговскаго полковника Павла Полуботка (ихъ дяди); 6 февр. 1725 г. присланы для опредѣленія въ лѣкарскіе ученики Адмиралтейской Гошпитали; студентъ Морской Гошпитали, съ братомъ **Яковомъ,** за поднесеніе Ея Величеству виршей, получили каждый по 20 рублей (5 дек. 1725 года); по указу 4 февр. 1726 г. велѣно ихъ обоихъ „опредѣлить въ школы, или въ Академію, въ какое дѣло будутъ достойны по разсмотрѣнію директоровъ, а въ Малую Россію не отпускать никогда"; въ тотъ-же день опредѣлены въ Академическую гимназію *); секретарь цесаревны Елисаветы Петровны (1728—1729); въ февр. 1729 года выѣхалъ по паспорту въ Малороссію, и не явившись въ срокъ, велъ тяжбу за имѣнія со своими двоюродными братьями Полуботками; въ окт. 1729 г. за нимъ посланъ былъ отъ гетмана Апостола Яковъ Карпѣка; 6 іюн. 1732 г. отведенъ подъ арестомъ въ Тайную Канцелярію и 25 окт. того-же года сосланъ съ братомъ **Яковомъ** въ Сибирь, гдѣ опредѣлены оба въ службу дѣтьми боярскими; по указу 7 дек. 1741 г. освобожденъ съ братомъ **Яковомъ** изъ ссылки; экзекуторъ при Св. Синодѣ; съ 1742 г.—воевода въ Енисейскѣ; въ 1749 г. находился подъ слѣдствіемъ въ Сибирскомъ Приказѣ; колл. ассесоръ (1764); сообщилъ Миллеру рукописный экземпляръ Сибирской Лѣтописи, напечатанной Археографической Коммиссіей **) . . . . . 4.

11. **Яковъ Ѳедоровичъ.** о немъ см. при № 10-мъ; студентъ Морской Гошпитали (1725); въ 1728—1729 г.г. жилъ въ Москвѣ; секретарь при подстоліи Великаго Княжества Литовскаго Антоніи Потоцкомъ; въ апр. 1734 г., по порученію Камчадальской Экспедиціи, производилъ въ Сибири метеорологическія наблюденія (Арх. Конфер. Имп. Ак. Наукъ); съ 1742 г. воевода въ Кузнецкѣ, Сибирской губ. **) . . . . . 4.

12. **Иванъ Васильевичъ,** каптенармусъ Сибирскаго гарнизона

---

*) Архивъ Конференціи Имп. Академіи Наукъ, кн. 702, л. 23.

**) Одинъ изъ сыновей Ѳедора Мировича (№ 4) былъ, повидимому, женатъ на Копіевой. Въ Дневникѣ Якова Марковича (ч. II, стр. 290) подъ 27 марта 1729 г. записано: „Сегодня рано ездилемъ въ Колегію, оттуду до панеи, где и обѣдалемъ, а по обѣдѣ пріехавши, засталемъ въ своей квартерѣ Копіева, шурина Мировичового, зъ которимъ, такожъ зъ братомъ и Мировичомъ, играючи въ карти, програлъ около 3 р., братъ выгралъ. Сегодня начали писать разсужденіе богословское на безбожіе, на чисто; я диктовалъ, а Мировичъ писалъ". Такъ какъ въ это время въ Москвѣ Петра Мировича (№ 10) не было, свѣдѣніе о бракѣ Мировича съ Копіевой слѣдуетъ, повидимому, отнести къ № 11-му.

(1747); прапоршикъ (1763—1764), воевода въ Кузнецкѣ-же (1763); повидимому—отъ 1-го брака отца . . . . . 5.

13. **Степанъ Васильевичъ**, отъ 2-го брака; по указу 7 февр. 1747 г. отпущенъ изъ Сибири; 17 мая 1747 г. получилъ паспортъ на свободный проѣздъ въ Великую и Малую Россію со взятіемъ у него реверса, „чтобъ ему никуда за границу отнюдь не выѣзжать“; съ 1751 г. въ службѣ рядовымъ товарищемъ компанейскаго полка; 16 нояб. 1754 г.—сотенный есаулъ надворной корогвы; компанейскій есаулъ (1757); 21 мар. 1768 г.—сотникъ компанейскій при отставкѣ; то-же въ 1786 г.; за нимъ приданыхъ за женою Кролевецкаго у. въ с. Божку м. п. 4, ж. п. 1 душа (1783); жилъ въ с. Божку (1783—1786); онъ въ 1757 г. приходился зятемъ Еленѣ Михайловнѣ Вильчиковнѣ (М. А. М. Ю., дѣла Кролевецкаго уѣзднаго суда, оп. 4, в. 2, № 19) . . . . . 5.

Ж. **Анна Ивановна Ворвихвостъ**, дочь значковаго товарища.

V.

14. **Михаилъ Григорьевичъ**, подпоручикъ (1764) . . . . . 9?

15. **Николай Григорьевичъ**, сержантъ (1764) . . . . . 9?

16. **Василій Яковлевичъ**, род. въ 1740 г. въ Сибири; 11 іюня 1753 г.—капралъ; 1 янв. 1756 г.—сержантъ; 4 дек. 1760 г.—прапорщикъ; 1 окт. 1763 года—подпоручикъ Смоленскаго пѣхотнаго полка; подпоручикъ Нарвскаго пѣх. полка (1764); за намѣреніе освободить въ ночь на 5 іюл. 1764 года Іоанна Антоновича изъ Шлиссельбургской крѣпости казненъ 15 сент. 1764 г. въ Петербургѣ; виновникъ „Шлиссельбургской нелѣпы“, „сынъ и внукъ бунтовщиковъ“—по выраженію Императрицы Екатерины II . . 11.

— **Прасковія Яковлевна** . . . . . 11.

— **Аграфена Яковлевна** . . . . . 11.

— **Александра Яковлевна** . . . . . 11.

17. **Павелъ Степановичъ**, род. около 1772 года; упоминается въ 1783 г. . . . . 13.

18. **Леонтій (Левъ) Степановичъ**, род. около 1777—1779 г.; въ службѣ съ 16 апр. 1793 г. въ Кинбурнскомъ драгунскомъ полку; 18 авг. 1793 г.—гефрейтъ-капралъ; 20 окт. 1796 г.—вахмистръ; 1 янв. 1797 г.—эстандартъ-юнкеръ; 28 дек. 1800 г.—въ Кавалергардскій полкъ; 29 сент. 1801 г.—арміи прапорщикъ; 9 окт. 1802 г.—подпоручикъ при отставкѣ; былъ въ походѣ 1794 г. въ Польшѣ и Литвѣ; Новооскольскій, Курской губ., соляной приставъ (1807—1812); 30 сент. 1819 г.—колл. регистраторъ; 31 дек. 1824 г.—губ. секретарь; за нимъ въ Новооскольскомъ у. 8 душъ (1835) . . . 13.

Ж. (съ 13 нояб. 1805 г. въ с. Знаменскомъ, Щигровскаго у.) **Анна Васильевна Караулова**, дочь капитана Василія Петровича Караулова; за нею 1 душа.

— **Агаѳія Степановна**, род. около 1764 г.; дѣвица въ 1783 г. . 13.

— **Пелагея Степановна**, род. около 1767 г.; } упоминаются въ

— **Александра Степановна**, род. около 1769 г.; } 1783 г. . . . . 13.

— **Маріа Степановна**, род. около 1776 г.; за нею въ с. Березѣ, Глуховскаго у., 2 души (1816). . . . . 13.

За (1816) **Максимомъ Павловичемъ Богдановичемъ**, священникомъ с. Березы, † 8 апр. 1843 г. въ с. Березѣ . . . . . 13.

VI.

19. **Иванъ Львовичъ**, род. 1806 (?); въ службѣ съ 17 іюня 1821 г. юнкеромъ Каргопольскаго драгунскаго полка; 24 апрѣля 1824 г.—уволенъ; 26 мая 1825 г.—снова въ службѣ юнкеромъ 20 егерьскаго полка; 14 мая 1826 г.—въ 26 егерьскій полкъ; 20 марта 1827 г. въ Бутырскій пѣх. полкъ; 5 авг. 1830 г.—портупей-прапорщикъ; 26 апр. 1831 г.—прапорщикъ за отличіе противъ горцевъ; 14 апр. 1834 г.—подпоручикъ при отставкѣ; то-же въ 1840 г.; былъ въ походахъ 1829—1832 г.г. противъ горцевъ; непремѣнный засѣдатель Муромскаго, Владимірской губ., Земскаго Суда (1840); холостъ въ 1834 г. . . . . 18.

20. **Василій Львовичъ**, род. 1 янв. 1817 г. въ г. Новомъ Осколѣ; поручикъ Алексапольскаго пѣх. полка; штабсъ-капитанъ, городничій въ Новгородѣ-Сѣверскомъ (1861) . . . . . 18.

21. **Степанъ Львовичъ**, род. 17 іюл. 1819 г.; титул. совѣтникъ, приставъ 2-го стана Харьковскаго уѣзда (1861). . . . . 18.

— **Елена Львовна** . . . . . 18.

За . . . . . **Михлейдеромъ**, губ. секретаремъ.

— **Екатерина Львовна** . . . . . 18.

За . . . . . **Алыкановымъ**, колл. секретаремъ.

Вѣроятно, къ этому-же роду принадлежитъ слѣдующая вѣтвь Мировичей:

I.

1. **Иванъ** (?).

II.

2. **Пантелеймонъ Ивановичъ (?) Мировичъ** *), сотникъ (?) . . . 1.

*) Потомки показали его сыномъ Переяславскаго полковника Ивана Мировича, но это, по всей вѣроятности, ошибка; должно быть Пантелеймонъ Мировичъ былъ лишь родственникомъ Переяславскаго полковника.

III.

3. **Савва Пантелеймоновичъ** . . . . . 2.

IV.

4. **Кондратій Саввичъ**, род. 1736; священникъ с. Ковалевки, Золотоношскаго у. . . . . 3.

Ж. **Марина** . . . . . , дочь дворянская.

V.

5. **Степанъ Кондратьевичъ**, род. 1762; діаконъ (1789); священникъ с. Ковалевки (1794) . . . . . 4.

Ж. **Ирина** . . . . . , дочь священника.

VI.

6. **Семенъ Степановичъ**, род. 3 февр. 1789 г. въ м. Гелмязовѣ, Золотоношскаго у.; съ 10 февр. 1810 года—священникъ с. Ковалевки . . . . . 5.

Ж. **Домникія Григорьевна** . . . . . , род. 1791.

7. **Константинъ Степановичъ**, род. 1791 . . . . . 5.

8. **Петръ Степановичъ**, род. 1792 . . . . . 5.

VII.

9. **Иванъ Семеновичъ**, род. 9 мар. 1819 г. въ с. Ковалевкѣ; воспитывался въ Полтавской Семинаріи, а затѣмъ съ 26 сент. 1842 г. въ Медико-Хирургической Академіи; 4 авг. 1847 г.—лѣкарь; 24 авг. 1847 г.—младшій лѣкарь Клястицкаго гусарскаго полка съ прикомандированіемъ къ Новостародубовскому военному госпиталю; 7 іюн. 1848 г.—и. д. старшаго лѣкаря въ уланскомъ полку Наслѣдника Цесаревича; 27 мар. 1849 г.—въ 1-ую конно-артиллер. бригаду; 20 апр. 1849 г.—въ Гродненскій военный госпиталь; 31 мая 1849 г.—въ 3-ю пѣх. дивизію; 16 февр. 1850 г.—и. д. старшаго лѣкаря въ уланскомъ Наслѣдника Цесаревича полку; 1 мая 1851 года—то-же въ уланскомъ генералъ-адъютанта князя Чернышева полку . . . . . 6.

Ж. **Александра** . . . . . **Скаражовичъ**, дочь чиновника 9 класса.

VIII.

10. **Михаилъ Ивановичъ**, род. 1 нояб. 1850 года; ротмистръ 40 драгунскаго Малороссійскаго полка (1893) . . . . . 9.

Ж. **Марія Дмитріевна Волчанецкая.**

Въ роспись не вошли:

1. **Михаилъ М.**

2. **Левъ Михайловичъ** . . . . . 1.

— **Елисавета Михайловна.** За **Николаемъ Софіано,** маіоромъ въ отставкѣ (1764).—(Замѣтки В. В. Руммеля). . . . . 1.

3. **Владиміръ Дмитріевичъ М.,** помощникъ смотрителя Черкасскаго Духовнаго училища (1871).

4. **Елисавета Карловна М.,** жена капитана (1863).

5. **Антонъ М.,** священникъ въ с. Ловинѣ, Городнянской сотни (1767).

Многогрѣшные *).

(родъ угасшій ?).

I.

1. **Игнатій,** по всей вѣроятности, родомъ изъ м. Коропа; по отзыву современниковъ—„мужикъ".

Ж. . . . . , владѣла въ Черниговскомъ полку с. Шаболтасовкою.

II.

2. **Демьянъ Игнатьевичъ Многогрѣшный,** генеральный есаулъ (1649—1650); въ декабрѣ 1650 г., вмѣстѣ съ Брацлавскимъ полковникомъ Нечаемъ, явилъ въ книгу гродскую Кіевскую королевскую грамоту, подтверждающую статьи Зборовскаго договора; въ 1651 г. былъ посланъ Богуномъ въ погоню за поляками, отступавшими отъ Каменца, но подъ Купчинцами потерпѣлъ пораженіе; Черниговскій полковникъ (нояб. 1665, май 1666, янв. 1668—мартъ 1669, повидимому, непрерывно съ 1665 по 1669 г.); въ 1665 г. получилъ царское жалованье; наказный гетманъ Сѣверскій (іюнь 1668—мартъ 1669); 3 марта 1669 г. избранъ гетманомъ на Глуховской радѣ; въ ночь на 13 марта 1672 г. арестованъ генеральной старшиной, по обвиненію въ измѣнѣ, и отправленъ въ Москву; 28 мая 1672 г., вмѣстѣ съ братомъ **Василіемъ** (№ 3) приговоренъ „за измѣну" къ смертной казни („отсѣчь головы"), но въ тотъ же день казнь замѣнена имъ ссылкой „въ далніе въ розные

---

*) О нихъ см. статью Н. Н. Оглоблина: Служба въ Сибири Демьяна Многогрѣшнаго (Чтенія въ Историч. общ. Нестора-Лѣтописца" 1892 г., кн. VI, стр. 149—170); В. Б. Антоновичъ и В. А. Бецъ, Историческіе дѣятели Юго-Западной Россіи въ біографіяхъ и портретахъ, вып. I, Кіевъ, 1885; Н. Костомаровъ, Собраніе сочиненій, изд. 1905 г., т. XV, стр. 205; „Военный сборникъ" 1908 г., № 10—12, статья Чернозубова: „Завоеваніе Амура русскими и Албазинскія сидѣнія".

сибирскіе городы"; сперва поселенъ былъ въ Тобольскѣ, затѣмъ переведенъ въ Енисейскъ, Иркутскъ и Селенгинскъ; въ 1681 г. жилъ съ семьей на свободѣ въ Селенгинскѣ; по грамотѣ царской отъ 14 дек. 1682 г. освобожденъ изъ Иркутской тюрьмы и написанъ въ дѣти боярскіе по Иркутску съ годовымъ окладомъ въ 18 рублей, по 18 четей ржи и овса и 4½ пуда соли; 6 авг. 1683 г., по указу царскому, основанному на „письмѣ" гетмана Самойловича, велѣно его вновь заключить въ тюрьму „за крѣпкими и твердыми караулы, съ добрыми приставники", съ содержаніемъ „противъ иныхъ тюремныхъ сидѣльцовъ"; въ 1684 г., по „частокротному прошенію" Самойловича, былъ переведенъ въ Селенгинскій острогъ и посаженъ въ тюрьму „за крѣпкимъ карауломъ"; въ 1688 г. находился въ Селенгинскѣ на службѣ и содѣйствовалъ съ сыномъ **Петромъ** (№ 6) русскому полномочному послу Головину въ усмиреніи табунутовъ и въ разбитіи мунгаловъ; Селенгинскій приказный (1691—1695); въ 1691 г., будучи „на приказѣ" въ Селенгинскѣ, отражалъ нападенія на этотъ городъ со стороны мунгаловъ и табунутовъ; „начальный человѣкъ" въ походѣ 1691 г. „въ степь" противъ мунгаловъ; въ этомъ походѣ его „ранили многими раны"; владѣлъ, будучи гетманомъ, слѣдующими селами въ Черниговскомъ полку: гор. Любечемъ съ селами и деревнями, дер. Верхолѣсьемъ, с. Кудровкой, с. Спасскимъ, с. Чернотичами, с. Орловкой, с. Городищемъ, д. Савинцами, с. Будищемъ и с. Вишенками; въ 1701 г. окладъ его по г. Иркутску былъ „18 чети ржи, овса тожъ, полпята пуда соли"; въ 1696 г. постригся въ монахи; живъ въ 1701 г. . . . . 1.

Ж. **Анастасія** . . . . . , въ 1672 г. сослана съ мужемъ въ Сибирь.

3. **Василій Игнатьевичъ Многогрѣшный**, „кошевой" полковникъ (іюль 1667—янв. 1668); „есаулъ" (1668); въ окт. 1668 г. ѣздилъ въ Москву и получилъ „государева жалованья 20 рублевъ"; въ 1668 г. жилъ въ Короповѣ, гдѣ „въ Филипповъ постъ билъ жену свою, и отъ тѣхъ побой она умерла"; за это былъ посаженъ гетманомъ Брюховецкимъ въ Гадячскую тюрьму, „въ желѣза", а затѣмъ переведенъ оттуда въ Веприкъ, откуда освободился лишь послѣ смерти Брюховецкаго *); полковникъ Черниговскій (іюль 1671—мартъ 1672); въ 1672 г. сосланъ въ Сибирь; въ 1674 г. поселенъ въ Красноярскѣ; Красноярскій сынъ боярскій (1692—1694; вѣроятно, съ 1682 г.); въ мартѣ 1693 г. начальствовалъ отрядомъ, сфор-

*) Акты Ю. и З. Р., т. VII, стр. 88.

мированнымъ въ Канскомъ острогѣ, въ походѣ противъ „измѣнника, Тубинскаго князца Шандычки“; за этотъ походъ, окончившійся удачей, получилъ въ 1694 г., въ числѣ прочихъ, „жалованье“; живъ въ ноябрѣ 1694 г., когда подалъ челобитную о „поверстаніи“ сыновей своихъ въ дѣти боярскіе; неграмотный . . . 1.

Ж. 1) . . . . . † 1668;

2) **Зѣня (Зиновія) Ждановна** . . . . . , въ 1-мъ бракѣ была за **Филиппомъ** . . . . . ; 28 авг. 1672 г., вмѣстѣ съ сыномъ отъ перваго своего брака, **Иваномъ Филипповичемъ,** подарила дворъ свой въ Черниговѣ Елецкому монастырю *).

4. **Савва Игнатьевичъ Шумка,** полковникъ Стародубовскій (конецъ 1671 г.—начало 1672 г.); владѣлъ въ Черниговскомъ полку с. Великимъ Устьемъ, с. Кудровкой, с. Козляничами и с. Савинками (имъ поселеннымъ) . . . . . 1.

5. **Зиновій Игнатьевичъ** † до 1672 . . . . . 1.

III.

6. **Петръ Демьяновичъ,** въ 1672 г. сосланъ въ Сибирь; Иркутскій сынъ боярскій (1689—1691); въ походѣ 1691 г., противъ мунгаловъ, былъ „въ товарищахъ“ при своемъ отцѣ, „начальномъ человѣкѣ“ въ отрядѣ; † убитъ въ іюлѣ 1691 г. въ стычкѣ съ мунгалами . . . . . 2.

7. **Иванъ Демьяновичъ,** сосланъ въ Сибирь въ 1672 г.; дальнѣйшая судьба его неизвѣстна; возможно, что онъ одно лицо съ послѣдующимъ . . . . . 2.

8. ? **Яковъ Демьяновичъ** **), Иркутскій сынъ боярскій съ окладомъ въ 7 рублей, по 7 четей ржи и овса и по 2 пуда соли; † 1691. . . . . 2.

— **Елена Демьяновна,** сослана въ Сибирь въ 1672 году; жива въ 1726 г. . . . . 2.

---

*) Обозр. Румянц. Описи, вып. IV, стр. 50. Въ „Генеральномъ слѣдствіи о маетностяхъ Кіевскаго полка“ (Кіевъ, 1892, стр. 35) сказано, что селомъ Преваркой, Кіевской сотни, владѣлъ „Филиппъ, Многогрѣшного гетмана братъ“; повидимому, подъ этимъ именемъ надо разумѣть пасынка Василія Многогрѣшнаго—Ивана Филипповича, который, по свойству съ гетманомъ, могъ получить это село въ свое владѣніе; о братѣ же гетмана Филиппѣ намъ не встрѣтилось другихъ упоминаній; П. М. Добровольскій, Черниг. Елецкій Успенскій первоклассный монастырь, Черниговъ, 1900, стр. 134.

**) Возможно, что онъ представляетъ собою одно лицо съ предыдущимъ.

За **Иваномъ Аѳанасьевичемъ Бейтономъ**, сибирскимъ дворяниномъ, сыномъ знаменитаго защитника Албазина противъ китайцевъ († 1701).

— . . . . . **Демьяновна** . . . . . 2.

За (**Иваномъ**) **Полѣтикою**, сотникомъ Седневскимъ († 1677?).

— . . . . . **Демьяновна** . . . . . 2.

За **Андреемъ Корнѣевичемъ Нестеренкомъ**, полковникомъ Лубенскимъ (1671—1672).

— . . . . . **Демьяновна** *), сослана въ Сибирь въ 1672 году. . . . . 2.

— . . . . . **Демьяновна** *) сослана въ Сибирь въ 1672 году. . . . . 2.

9. **Прокофій Васильевичъ**, упоминается въ 1694 г., когда отецъ просилъ поверстать его въ Красноярскіе дѣти боярскіе на мѣсто Юрія Саковскаго . . . . . 3.

10. **Дмитрій Васильевичъ**, упоминается въ 1694 г., когда отецъ просилъ поверстать его послѣ своей смерти на свое мѣсто . . 3.

11. **Михаилъ Зиновьевичъ**, въ 1672 г. сосланъ въ Сибирь; въ 1674 г. поселенъ въ Якутскѣ, гдѣ сперва находился въ тюрьмѣ; „прикащикъ“ (приказной) одного изъ Камчатскихъ остроговъ (1702); въ 1702 г. былъ посланъ въ Камчадальскій острогъ „для ясачнаго сбору“; совершилъ два похода съ отрядомъ въ 50 человѣкъ противъ „немирныхъ камчатцкихъ мужиковъ“: къ устью р. Камчатки и въ „Курильскую землю“ (южная часть Камчатки, лежащая противъ Курильскихъ острововъ); Якутскій козакъ (1707); въ 1707 г. подалъ челобитную о пожалованіи его „во дворяне“ за „многую службу“ . . . . . 5.

Ж. (?) . . . . . **).

На этомъ заканчиваются извѣстія о мужскомъ потомствѣ Многогрѣшныхъ; но, повидимому, оно существовало еще во второй половинѣ XVIII вѣка; по крайней мѣрѣ, **Егоръ Многогрѣшный** въ мартѣ 1772 г. былъ Красноярскимъ купцомъ (Архивъ Конфер. Имп. Акад. Наукъ). Потомство же гетмана по женскимъ линіямъ,

---

*) Быть можетъ, одна изъ нихъ, или обѣ, представляютъ собою одно лицо съ одной или двумя предыдущими дочерьми гетмана.

**) Въ показаніяхъ генеральной старшины объ измѣнѣ Демьяна Многогрѣшнаго (1672 г.) сказано: „за племянника своего родного, за Мишку, сговорилъ у Дорошенка дочь, чрезъ Куницкого“; кажется, этотъ бракъ не состоялся (А. Ю. и З. Р., т. IX, с. 752).

происходящее отъ брака его дочери Елены съ И. А. Бейтономъ, существуетъ донынѣ; потомки ихъ живутъ теперь въ дер. Бейтоновой, въ 20 верстахъ ниже Иркутска. По указу 3 мая 1800 г. прапорщику Алексѣю и переводчику Семену Бейтонамъ, за заслуги предковъ ихъ, Аѳанасія и его сыновей Андрея и Якова, пожаловано въ Сибири 10.000 десят. земли *). Изъ свѣдѣній о потомствѣ гетмана извѣстно также, что внучка его была замужемъ за Игнатіемъ Боршевскимъ, священникомъ Спасской церкви въ Селенгинскѣ.

Василій Свириденко, свойственникъ гетмана, былъ сотникомъ Понорницкимъ (нояб. 1674) и владѣлъ с. Орловкой; убитъ въ Чигиринскомъ походѣ 1677 г.

*) Сенатскій Архивъ, I, стр. 615.

Мовчаны.

1. Потомство Лукьяна Мовчана.

I.

1. **Лукьянъ Мовчанъ**, козакъ Новгородсѣверской сотни (1654)*).

II.

2. **Ѳедоръ Лукьяновичъ**, знатный войсковой товарищъ (1662—1663); полковникъ надъ „серденятами“ Дорошенка (1675); весною 1675 г. перешелъ со своимъ полкомъ на лѣвый берегъ Днѣпра, „подъ высокодержавную великого государя руку, въ вѣчное подданство“; компанейскій полковникъ (1675); въ 1676 г., повидимому, смѣщенъ съ этого уряда; Прилуцкій полковой есаулъ (1677); выбранъ Прилуцкимъ полковникомъ и получилъ 13 апр. 1678 г. универсалъ гетмана Самойловича на этотъ урядъ: „Поневажъ панъ Иванъ Маценко, бывшій полковникъ вашъ Прилуцкій, доброволне извеняся своего старшинства, и за оное намъ подяковалъ, и старшина вашего полку, тутъ въ Батуринѣ бувшая, зъ товариствомъ певнымъ, за позволенемъ нашимъ, згодливыми голосами своими на той полковницкій урадъ пана Федора Мовчана обволали и надъ себе вынесли, теды и мы его, пана Мовчана, знаючи быти у войску Запорожскомъ заслужоного, годного и до дѣлностей рыцарскихъ способного мужа, цале на томъ старшинствѣ потвержаемъ“; съ апрѣля-же 1678 г.—полковникъ Стародубовскій на мѣсто Тимоѳея Алексѣевича; за походъ противъ турокъ подъ Чигиринъ получилъ въ 1678 г. царскую похвальную грамоту; въ 1662 году получилъ отъ Нѣжинскаго полковника Василія Золотаренка универсалъ на с. Гриневъ, Стародубовской полковой сотни, а затѣмъ

---

*) М. А. М. Ю., Переписныя книги 1654 г., л. 561.

въ 1663 г. и на с. Тютюри; † 1678, убитъ подъ Чигириномъ; приходился какимъ-то родственникомъ Богдану Хмельницкому (въ одномъ актѣ названъ его внукомъ) . . . . . 1.

Ж. **Марія Гавриловна Еремѣенко,** дочь Погарскаго сотника Гаврила Еремѣенка; въ апр. 1680 г. получила универсалъ Стародубовскаго полковника Семена Самойловича на с. Тютюри: „Памятаючи мы на значніе небожчика пана Хведора Молчана, бувшого полковника Стародубовского, у войску Запорожскомъ прислуги, на которихъ и голову свою въ очахъ всѣхъ насъ отважне положилъ, Марію Гавриловну, жону его небожчиковскую, зъ дѣтми малыми позосталими, при ласце нашей заховавши, село Тютюри, въ уѣздѣ Стародубовскомъ лежачое, зо всѣми тяглыхъ людей приналежитостями, ку вспартю ей домовому, конферуемъ и надаемъ“; 5 окт. 1687 года получила слѣдующій универсалъ гетмана Мазепы: „Ознаимуемъ симъ нашимъ унѣверсаломъ, ижъ суппликовала до насъ Марія Гавриловна Мовчаниха вдова, просячи себѣ респекту нашего о потвержене селца Тютюровъ и млинковъ, перед симъ по наданю антецессоровъ нашихъ заживанихъ; респектуючи мы теди на оную и памятаючи на заслуги мужа ее, на которихъ, въ войску Запорожскомъ зичливе зостаючи, и полеглъ славно подчасъ Чегринское экспедиціи,—симъ нашимъ унѣверсаломъ заховуемъ при ней селце помененное Тютюри з млиномъ о едномъ колѣ зъ валюшами, на рецѣ Вабли, и з другимъ млиномъ на рецѣ Бабенцѣ о двохъ колахъ и сеножатю, прилеглою под мѣстомъ, и зо всѣми до того селца приналежитостями“ *); 5 апр. 1693 г., она „п. Марія Гавриловна Мовчановая, некгдись бывшая полковниковая Стародубовская“, продала черезъ мѣщанина Стародубовскаго Бориса Антоновича Чемеринцова „мѣстце коморное свое власное——в ринку мѣском Стародубовском, обмежу комор пана Василия Валковича, товариша значного войскового, и панеи Дащенковое лежачое, п. Пахомови Климентиевичу, мѣщанинови Стародубовскому, за 110 копъ личби литовское монети доброй“ **); владѣла с. Гриневымъ; во 2-мъ бракѣ была за **Опанасомъ** . . . . . , родственникомъ Стародубовскаго полковника Петра Рославца.

3. **Моисей Мовчанъ,** вѣроятно—братъ № 2-го.

---

*) Румянц. Опись Малороссіи, полкъ Стародуб., т. 81.

**) Черниг. Ученая Архивная Коммиссія, Стародубовская магистратская книга 1693 г., л. 40.

III.

4. **Михаилъ Ѳедоровичъ,** служилъ съ 1679 г.; въ 1683 году въ составѣ войскъ Польскаго короля Яна Собѣскаго былъ въ походѣ подъ Вѣну и „того жъ года подъ городомъ Острогономъ (?) на баталѣи билъ; „1685 году зъ полскимъ рейментаромъ Ревуцкимъ подъ городомъ Язловцемъ на баталѣи билъ; 1686 году зъ тим-же рейментаромъ Ревуцкимъ подъ Каменцомъ Подолскимъ на баталѣи билъ; 1687 году зъ гетманомъ Иваномъ Самойловичемъ подъ Крымскимъ Перекопомъ въ походѣ билъ"; приставъ къ бѣлоцерковскому полковнику Семену Палію, былъ съ нимъ въ походахъ на татаръ подъ Очаковъ и на поляковъ—подъ Баръ и Паволочь; послѣ 1690 г. переѣхалъ на Запорожье и провелъ нѣсколько лѣтъ въ Сѣчи, въ рядахъ „низоваго товарищества"; былъ при взятіи Казикермена и Тавани (1697); товарищъ войсковой, обыватель Прилуцкій (1698); втеченіе Великой Сѣверной войны принималъ участіе въ дѣйствіяхъ козацкихъ отрядовъ въ Польшѣ, Ливоніи и Бѣлоруссіи, былъ въ десяти сраженіяхъ: подъ Ригою, Баромъ, Быховомъ, Каменнымъ Затономъ и др.; въ 1708 г., во время измѣны Мазепы, находился „при боку" Стародубовскаго полковника Ивана Скоропадскаго; былъ въ битвѣ подъ Полтавою; знатный войсковой товарищъ (1708); съ 1711 г.—Прилуцкій полковой есаулъ; былъ въ походахъ: Персидскомъ (1723), Польскомъ (1734) и Крымскомъ (1736—1738); въ 1731 г. былъ въ походѣ „на линѣи" за полковника; въ 1741 г. вышелъ въ отставку; въ 1723 г. подписалъ извѣстныя Коломацкія челобитныя; 8 сент. 1698 г., по рѣшенію Прилуцкаго полкового суда, выкупилъ за семь копъ у Кондрата и Гаврила Котляренковъ, жителей Прилупкихъ, ниву подъ Прилукою, которою владѣлъ его отецъ и которую во время нахожденія Михаила Мовчана въ Сѣчи продала Котляренкамъ мать его—„Оришка Мовчаниха" *); 19 дек. 1708 г. получилъ отъ гетмана Скоропадскаго универсалъ на „млинокъ войсковий въ сотнѣ Іваницкой, въ селѣ Городнѣ, найдуючийся", принадлежавшій раньше Григорію Компанѣйцу, полчанину Прилуцкому, который „въ противную сторону непріятельскую за змѣникомъ Мазепою удался"; универсалъ этотъ выданъ былъ ему, „яко въ неизмѣнной вѣрности и въ услугахъ войсковыхъ при нашомъ боку найдуючо-

*) Мы не знаемъ, какъ согласить разницу въ именахъ матери № 4-го: здѣсь она названа Ириной, тогда какъ въ другихъ актахъ (см. № 2) она названа Маріей. Быть-можетъ, Ирина была первой женой № 2-го?

муся"; 18 сент. 1711 г., за службы свои и „для вспартя домовства" получилъ гетманскій универсалъ на с. Талалаевку, Красноколядинской сотни; 11 іюн. 1719 г. получилъ гетманскій универсалъ на купленный имъ млинъ о трехъ колахъ на греблѣ въ с. Блотницѣ (Сребрянской сотни) на р. Лисогорѣ; универсаломъ гетмана Апостола отъ 5 нояб. 1733 г. назначено ему, какъ неимѣщему ранговой маетности, 50 рублей годового жалованья; за нимъ въ хуторѣ при с. Рудовкѣ 2 дв. (1740); оставилъ послѣ себя любопытную записную книгу, въ которой находится множество имущественныхъ документовъ и лѣтописныя замѣтки *); неграмотный; 4 авг. 1742 г. составилъ духовное завѣщаніе; † 7 авг. 1742 г. и погребенъ въ Густынскомъ монастырѣ, въ каменномъ склепѣ подъ церковью; сыновей не имѣлъ . . . . . 2.

Ж. **Прасковія Леонтьевна** . . . . . , по завѣщанію мужа получила всѣ его имѣнія, съ тѣмъ, чтобы они затѣмъ перешли къ ихъ дочери Маріи и внукамъ Андрею и Ивану Мазаракіямъ; † 12 авг. 1746 г. и погребена въ Густынскомъ монастырѣ, въ дубовомъ склепѣ, подъ церковью, съ лѣвой стороны.

— **Евдокія Ѳедоровна** . . . . . 2.

За (1696) **Григоріемъ Дорошенкомъ**, Стародубовскимъ полковымъ писаремъ (1696), затѣмъ пошедшимъ въ монахи.

— **Марія Ѳедоровна**, жива въ 1751 г. . . . . 2.

За **Аѳанасіемъ Ивановичемъ Есимонтовскимъ**, Стародубовскимъ полковымъ обознымъ (1728—1736), † 1736.

5. **Иванъ Моисеевичъ** **), значный войсковой товарищъ (1700), сотникъ Бакланскій, Стародубовскаго полка (1701—1706); † 19 мая 1706 г., убитъ подъ Несвижемъ, въ стычкѣ со шведами; 27 сент. 1700 г. купилъ у Аѳанасія Страхова, жителя Кириковскаго, дворище въ д. Кириковкѣ за 14 талярей; 15 сент. 1701 г. купилъ у Семена Яковлевича Галецкаго, товарища значнаго войскового полку Стародубовскаго, „дворъ съ гумнами двома и построеною корчмою, двома огородами, поле Зарѣцкое, греблю з двома гаями из нивою пахатною, в Козацком углѣ полосу поля из пожнею из винницею, в Бакланѣ будучими", за 1,100 золотыхъ; въ 1702 г.

---

*) См. о ней статью В. Б. Антоновича: „Прилуцкій полковой асаулъ Михайло Мовчанъ и его записная книга" (Кіев. Старина 1885 г., янв., стр. 57—84).

**) А. М. Лазаревскій (Опис. Стар. Малор., т. I, стр. 20), ошибочно называетъ его Иваномъ Ѳедоровичемъ; В. Б. Антоновичъ-же совершенно справедливо говоритъ (въ вышеприведенной статьѣ, стр. 64), что у № 2-го былъ только единственный сынъ Михаилъ.

получилъ гетманскій универсалъ на с. Новое Задубенье, Бакланской сотни; 30 апр. 1704 г. получилъ гетманскій универсалъ, подтверждающій за нимъ млинъ на р. Берестянцѣ въ с. Дарѣевичахъ о двухъ колахъ, имъ построенный, и разрѣшающій ему занять гребельку на рч. Каменцѣ за с. Новымъ Задубеньемъ, построить на ней млинъ и завести при немъ хуторъ . . . . . 3.

Ж. **Арпина (Агрипина) Никитична** . . . . . , *) во 2-мъ бракѣ за **Антипомъ Соколовскимъ**, сотникомъ Бакланскимъ (1712—1727) † 23 іюл. 1727 г.

IV.

— **Марія Михайловна**, † 22 февр. 1766 г. и погребена въ с. Блотницѣ „подъ церквою, близъ дверей паламарныхъ, на лѣвой сторонѣ, въ склепу дубовомъ . . . . . 4.

За **Степаномъ Юрченкомъ**, † до 1742 г., бездѣтнымъ.

— **Екатерина Михайловна** † 5 сент. 1734 г. и погребена въ Густынскомъ монастырѣ, „подъ церквою, на лѣвой сторонѣ“. . . . 4.

За (1717) **Демьяномъ Ивановичемъ Мазаракіемъ**, значнымъ войсковымъ товарищемъ Прилуцкаго полка † въ Дербентскомъ походѣ.

6. **Иванъ Ивановичъ**, значковый товарищъ Стародубовскаго полка (1729—1735) † 1739; владѣлъ с. Новымъ Задубеньемъ . . 5.

Ж. **Татьяна Чарнолузсковна (Мовчаниха)**, род. около 1693 года, осталась послѣ † мужа съ тремя малолѣтними дѣтьми; вдова, владѣла въ 1767 г. с. Новымъ Задубеньемъ; въ 1750 г. жила въ с. Жуковѣ.

V.

7. **Иванъ Ивановичъ**, род. около 1731—1732 г.; въ службѣ съ 4 мая 1748 г. Стародубовскимъ полковымъ канцеляристомъ; 5 дек. 1750 г.—значковый товарищъ; въ 1756 г. былъ въ Стародубовской Полковой Счетной Коммиссіи; 26 сент. 1757 г.—войсковой товарищъ, „респектомъ службъ предковъ и его самого“; съ 19

*) Въ духовномъ завѣщаніи ея матери вдовы мѣщанки Стародубовской Елены Антоновны Микитиной, отъ 28 декабря 1708 г., сказано: „Небожчикъ зять мой Іванъ Мовчанъ, стараючыся о сотництво бакланское, талярей сто бытих позыченымъ способомъ узялъ на мой мѣшокъ (sic) у пана Демяна Григоріевича и небожчику пану Миклашевскому отдалъ; повторе золотых пять сотъ для купленія лисицъ, едучи на Запороже, в позику узялъ у мужа моего небожчыка Микиты“. М. А. М. Ю., Старод. магистрата, оп. 1, в. 2, кн. 11, л. 2).

апр. по 30 іюн. 1759 г. былъ въ командѣ генеральнаго есаула Жоравки при пересматриваніи собираемыхъ тогда съ Малороссіи для главной арміи 4,000 паръ воловъ; войсковой товарищъ (1781); за нимъ въ с. Новомъ Задубеньѣ 19 дворовъ (1781); за нимъ тамъ-же обоего пола 231 душа (1786); въ 1783 г. продалъ с. Новое Задубенье Ильѣ Журману; † 1790 . . . . . 6.

Ж.: 1) (съ 1759) **Евфросинія Михайловна Бороздна** † 1780, дочь бунчуковаго товарища; въ 1763 г. бракъ этотъ, какъ заключенный безъ воли родителей ея и согласія протопопа, расторгнутъ; съ 1766 г. во 2-мъ бракѣ за **Михаиломъ Михайловскимъ**, значковымъ товарищемъ (1783); его 1-я жена.

2) **Анна Ивановна Гамалѣя**, род. 1741, † до 1793 г., бездѣтной; дочь генер. судьи *).

— **Дарья Ивановна**, за нею въ с. Тарасовкѣ 1 дворъ (1768) . 6.

За **Василіемъ Семеновичемъ Березовскимъ**, бунчуковымъ товарищемъ † до 1761 г., бездѣтнымъ.

— **Евдокія Ивановна**, род. около 1738 года, упоминается въ 1750 г. . . . . 6.

VI.

8. **Иванъ Ивановичъ**, род. 1762; признанъ Синодомъ законнымъ сыномъ лишь въ 1794 г.; записанъ въ армейскую службу (1781); ротмистръ (1787); маіоръ (1794—1800) . . . . . 7.

---

2. Потомство Михаила Мовчана.

I.

1. **Михаилъ Мовчанъ**, служилъ подъ бунчукомъ и † на службѣ.

II.

2. **Василій Михайловичъ**, род. около 1673—1674 г.; служилъ при дворѣ царя Іоанна Алексѣевича и царицы Прасковіи Ѳедоровны, а затѣмъ при дворахъ гетманскихъ Мазепы, Скоропадскаго и Апостола; дозорца Шептаковскій (1722—1730); получилъ отъ гетмана Скоропадскаго универсалъ на постройку млина въ с. Бучкахъ, Шептаковской сотни; 10 дек. 1730 взятъ подъ гетман-

*) Архивъ Черниг. Губ. Правленія.

скую протекцію и велѣно ему отправлять службу „при боку“ гетманскомъ „въ чину дворянскомъ“ съ подтвержденіемъ ему во владѣніе въ с. Кистрѣ подсосѣдковъ и въ с. Бучкахъ—подсосѣдковъ и млина; 31 мая 1734 г. получилъ такой-же универсалъ отъ князя Алексѣя Шаховского; войсковой товарищъ (1738); 17 мая 1739 г. уволенъ отъ службы; въ 1739—1746 г.г. уступилъ Нѣжинскому полковому писарю Вас. Петр. Кулаковскому ставокъ въ Бахмачѣ, на Гуровщинѣ; житель с. Бучокъ, Шептаковской сотни (1741—1763) *) . . . . . 1.

Ж. **Марія Семеновна** . . . . . , род. около 1701 г., въ 1-мъ бракѣ была за **Андреемъ Галегой**.

III.

3. **Павелъ Васильевичъ**, значковый товарищъ . . . . . 2.

4. **Іосифъ Васильевичъ**, значковый товарищъ Нѣжинскаго полка (1766) . . . . . 2.

— **Ульяна Васильевна**, упоминается въ 1752—1764 г.г.; за нею въ с. Лопазнѣ 14 душъ (1764) . . . . . 2.

За (съ 1740 г.) **Петромъ Максимовичемъ Бороздной**, бунчуковымъ товарищемъ, род. 1713 † 1753 въ Лопазнѣ.

— **Прасковія Васильевна**, род. около 1702—1705 . . . . . 2?

За (1738) **Иваномъ Даниловичемъ Забѣлой**, бунчуковымъ товарищемъ, род. около 1700 г.

IV.

5. **Яковъ Павловичъ**, род. 1746; сотенный атаманъ (1779); 6 іюн. 1779 г.—войсковой товарищъ при отставкѣ; то-же въ 1786 г. За нимъ съ двоюроднымъ братомъ **Ильею** Конотопскаго у. въ с. Красномъ и Короповскаго у. въ хут. Поросюцкомъ обоего пола 61 душа (1786); за нимъ въ с. Красномъ и хуторѣ м. п. 25, ж. п. 25 душъ (1783); жилъ въ с. Красномъ; † до 1832 . . . . . 3.

Ж. 1) (1783) **Дарія Вербицкая**, дочь священника с. Вѣровки;
2) **Марія Жовнеръ**, дочь войскового товарища.

6. **Илья Іосифовичъ**, род. 1761; въ службѣ съ 1775 г. къ Высочайшему Двору пѣвчимъ; съ 1779 г. копіистъ при Сенатѣ; съ 1782 г.—подканцеляристъ; съ 1785 г.—губернскій секретарь и се-

*) Въ 1750 г. жили при немъ: его внука Татьяна Тимоѳеевна, 21 г., и теща Анна Ивановна, вдова, 73 лѣтъ; въ 1763 г. при немъ жила его племянница Агаѳія Леонтьевна, вдова, 50 лѣтъ, и ея дѣти: Николай, 18 л., и Василій, 10 лѣтъ.

кретарь Новгородсѣверскаго верхняго земскаго суда; съ 1787 г.—при дѣлахъ Главнаго почтовыхъ дѣлъ Правленія; съ 1788 г.—секретарь Малороссійскаго Почтамта; 31 дек. 1791 г.—колл. секретарь; 24 мая 1794 г.—уволенъ отъ должности; 24 янв. 1795 г.—колл. ассесоръ при отставкѣ; живъ въ 1811 г. . . . . 4.

Ж. **Евдокія Ивановна** . . . . . .

— . . . . . **Іосифовна** . . . . . 4.

За **Львомъ Никитичемъ Сидорскимъ** (1783).

V.

7. **Ѳедоръ Яковлевичъ,** отъ 1-го брака; род. около 1775 г. . . 5.

8. **Иванъ Яковлевичъ,** отъ 1-го брака; род. около 1776 г.; колл. совѣтникъ (1826); 9 сент. 1810 г.—получилъ орд. св. Владиміра 4-ой степ. . . . . 5.

9. **Владиміръ Яковлевичъ,** отъ 1-го брака; род. около 1782 г. . 5.

10. **Іосифъ Яковлевичъ,** род. около 1786 г. . . . . 5.

11. **Григорій Яковлевичъ,** съ 1816 г. въ службѣ въ 5 Карабинерномъ полку; затѣмъ служилъ въ Уфимскомъ уланскомъ полку; съ 1817 г.—прапорщикъ; съ 1829 г.—маіоръ при отставкѣ; то-же въ 1853 г.; жилъ въ с. Гутахъ, Конотопскаго у. (1834—1842) . . 5.

Ж. **Ольга Емельяновна Коропчевская,** род. послѣ 1783 г.; за нею хут. Коропчевскій; дочь колл. ассесора.

— **Прасковія Яковлевна,** отъ 1-го брака; род. около 1773 г. . . 5.

— **Марѳа Яковлевна,** отъ 1-го брака; род. около 1780 г. . . . 5.

— **Ксенія Ильинична,** род. 24 янв. 1811 г. въ Сосницкомъ у. . 6.

За **Степаномъ Константиновичемъ Троцкимъ,** губ. секретаремъ, жителемъ м. Новыхъ Млиновъ, Сосницкаго у.

VI.

12. **Емельянъ Григорьевичъ,** род. 7 мар. 1837 г. въ с. Гутахъ; подпоручикъ . . . . . 11.

13. **Андрей Григорьевичъ,** род. 19 авг. 1840 г. въ с. Гутахъ; поручикъ. . . . . 11.

Ж. **Марія Ѳедоровна Бакланова.**

14. **Иванъ Григорьевичъ,** род. 26 сент. 1842 г. въ с. Гутахъ . 11.

— **Евдокія Григорьевна,** род. 13 февр. 1834 г. въ с. Гутахъ . 11.

За . . . . . **Скачевскимъ,** поручикомъ.

— **Агаѳія Григорьевна,** род. 24 мар. 1835 г. въ с. Гутахъ . . 11.

За **Василіемъ Ивановичемъ Занкевичемъ,** штабсъ-капитаномъ, род. 1831.

— **Анастасія Григорьевна**, род. 1843 . . . . . 11.
— **Елена Григорьевна**, род. 1845 . . . . . 11.

VII.

15. **Самуилъ Емельяновичъ**, род. 1871 . . . . . 12.
16. **Сергѣй Андреевичъ**, род. 1875 . . . . . 13.
17. **Георгій Андреевичъ**, род. 1877 . . . . . 13.
18. **Борисъ Андреевичъ**, род. 1880 . . . . . 13.
— **Лидія Андреевна**, род. 1874 . . . . . 13.
— **Ольга Андреевна**, род. 1878 . . . . . 13.

Въ роспись не вошли:

1. **Левъ Мовчанъ**, писарь дворовый бунчуковаго товарища Антона Жоравки (1747).

2. **Иванъ Мовчанъ**, дворянинъ Орловской губ.

3. **Александръ Ивановичъ (Мовчанъ 2-ой)**, род. 1820; въ службѣ съ 21 авг. 1836 г. унтеръ-офицеромъ въ Елисаветградскомъ гусарскомъ полку; 22 авг. 1836 г.—юнкеръ; 17 мая 1837 г.—корнетъ Лубенскаго гусарскаго полка; 16 іюл. 1839 г.—поручикъ; 7 мар. 1840 г.—въ гусарскій князя Витгенштейна полкъ; 14 мая 1841 г.—штабсъ-ротмистръ при отставкѣ . . . . . 2.

Ж. **Марія Аѳанасьевна** . . . . . (мѣщанка).

4. **Анатолій Александровичъ**, род. 17 іюл. 1862 г. въ с. Никольскомъ, Мценскаго у. . . . . 3.

— **Надежда Александровна**, род. 25 сент. 1859 г. въ с. Никольскомъ . . . . . 3.

— **Ѳеодосія**, дочь значковаго товарища (№ 3 или 4 второй росписи?).

За **Антономъ Жолудковскимъ**, сотеннымъ Батуринскимъ вознымъ (1783).

5. **Евстафій Мовчанъ**.

6. **Андрей Евстафьевичъ**, род. около 1725 г.; товарищъ сотни Шептаковской (1750); значковый товарищъ (1767); жилъ въ с. Бучкахъ (1767); † до 1782 . . . . . 5.

Ж. **Татьяна Ивановна** . . . . . , род. около 1732 г.

7. **Левъ Евстафьевичъ** (одно лицо съ № 1-мъ?); † до 1767 . . 5.

Ж. **Марина Григорьевна** . . . . . , род. около 1717 г.; вдова въ 1767 г., жителька с. Бучокъ.

— **Варвара Евстафьевна,** вдова въ 1750 г. . . . . 5.

За **Андреемъ Кремскимъ,** значковымъ товарищемъ † до 1750.

8. **Самуилъ Андреевичъ,** род. около 1766 года; за нимъ въ с. Бучкахъ м. 4, ж. 2 души (1782); дворянинъ, житель с. Бучекъ (1810) . . . . . 6.

Ж. (съ 1810 г. въ церкви с. Лобковъ) **Марія Васильевна Васильченко,** дочь дворянина Василія Ефремовича Васильченка; въ 1-мъ бракѣ была за . . . . . .

— **Ирина Андреевна,** род. около 1759 г. . . . . 6.

9. **Никифоръ Львовичъ,** род. около 1747 года; упоминается въ 1767 г. . . . . 7.

Мокріевичи*).

(Дѣбогоріи-Мокріевичи).

I.

1. **Иванъ,** жилъ въ первой половинѣ XVII вѣка.

II.

2. **Карпъ Ивановичъ Мокріевичъ,** товарищъ войсковой и обыватель Черниговскій (авг. 1659—іюль 1660); Черниговскій полковой писарь (іюль 1660—май 1661); подписокъ гетманскій въ Генеральной Войсковой Канцеляріи (1663); товарищъ войсковой (мартъ 1664—мартъ 1669); канцелярисгъ войсковой (1667); съ марта 1669 г.—генеральный писарь при гетманѣ Демьянѣ Многогрѣшномъ; товарищъ войсковой и бывшій генеральный писарь (іюль 1672); товарищъ войсковой и обыватель Черниговскій (дек. 1674); товаришъ значный войсковой (авг. 1687); Черниговскій полковой судья (нояб. 1688—сент. 1690 г.); Черниговскій полковой писарь (1690?); былъ въ Чигиринскихъ и Крымскихъ (1687 и 1689 г.г.) походахъ; получилъ отъ Богдана Хмельницкаго слободу Роискую, с. Ямище и с. Сибережъ; 4 іюля 1658 г., по записи своего тестя, Черниговскаго полкового сотника Станислава Кохановскаго (Кохаченка) и его жены Раины, получилъ съ женою хуторъ Гучинъ съ млиномъ и слободою; 23 іюля 1660 г. получилъ на этотъ хуторъ универсалъ гетмана Юрія Хмельницкаго; 20 мая 1659 года получилъ, вмѣстѣ съ Лукашомъ Носачевичемъ, универсалъ гетмана Выговскаго на слободу Роискую, причемъ Карпъ Мокріевичъ отдѣльно получилъ поле, „Зеневского прозиваемое“; 26 авг.

---

*) Свѣдѣнія о первыхъ поколѣніяхъ взяты почти исключительно изъ „Генеральнаго слѣдствія о маетностяхъ Черниговскаго полка“ (изд. Н. П. Василенка, Черниговъ, 1908), гдѣ сосредоточено много документовъ этого рода; свѣдѣнія о потомствѣ № 51-го сообщилъ № 96-й.

1659 г. купилъ у Лукаша Носачевича, шляхтича повѣта Черниговскаго, и его сыновей Гавріила и Яроша, „грунтъ, на которомъ и слобода Ройская сидѣла, съ полями, лѣсами, сѣножатми, дубровами, гаями, ставками и людми“, „за осмъсотъ золотихъ лѣчбы полской, а зособна борошна муки житной осмачокъ пятъдесятъ, пшенишной двадцятъ, пшона осмачокъ десять, которой цѣна была на тотъ часъ по чтири копи, также и пшеничная по той-же цѣнѣ и пшоно“; 23 іюл. 1660 года получилъ универсалъ гетмана Юрія Хмельницкаго на слободу Роискую съ принадлежностями и с. Сибережъ съ грунтами; 26 мая 1661 г. получилъ царскую грамоту на слободу Роискую, с. Сибережъ, мельницу на р. Бѣлоусѣ о двухъ камняхъ и на с. Ямище; 12 мар. 1664 г. получилъ универсалъ гетмана Брюховецкаго на слободу Роискую, с. Сибережъ и с. Ямище съ млиномъ на рч. Бѣлоусѣ, „поневажъ онъ, панъ Карпъ Мокриевичъ, чрезъ часъ немалій при боку нашомъ на услузѣ войсковой въ канцеляріи щире и зичливе працовалъ и всякіе справи отправлялъ“; 17 авг. 1664 г. получилъ универсалъ гетмана Ивана Брюховецкаго на слободу Гучинъ съ млиномъ на р. Бѣлоусѣ; 3 февр. 1667 г. получилъ царскую грамоту на слоб. Роискую, с. Сибережъ, мельницу на р. Бѣлоусѣ о двухъ камняхъ и на с. Ямище; въ 1667 г. отъ Кіевскаго воеводы П. В. Шереметева и въ 1668 г. отъ стольника Кирилла Хлопова получилъ выписи на владѣніе построенной имъ мельницей, на р. Сновѣ, на мѣской Седневской греблѣ, о трехъ жерновахъ; 27 мар. 1669 г. получилъ универсалъ гетмана Демьяна Многогрѣшнаго на с. Сибережъ, с. Ямище съ млиномъ на р. Бѣлоусѣ и слободу Роискую съ млиномъ Евтуховымъ на той-же рѣчкѣ; 19 іюл. 1672 г. получилъ на тѣ-же имѣнія универсалъ отъ гетмана Ивана Самойловича; 17 апр. 1670 г. получилъ универсалъ гетмана Демьяна Многогрѣшнаго на слободу Гучинъ съ млиномъ; 11 дек. 1674 г. получилъ универсалъ на ту-же слободу отъ Черниговскаго полковника Василія Борковскаго; 28 авг. 1687 года получилъ универсалъ гетмана Мазепы на с. Сибережъ, с. Ямище съ млиномъ на р. Бѣлоусѣ и на слободу Роискую съ млиномъ Евтуховымъ на той-же рѣчкѣ; 3 сент. 1690 г. получилъ царскую грамоту на слободу Роискую съ Евтуховою мельницею, с. Сибережъ, с. Ямищи и на слободу Гучинъ; въ 1701 г., вмѣстѣ съ женою, далъ евангеліе въ Троицко-Ильинскій Черниговскій монастырь; вмѣстѣ съ войсковымъ капеляномъ Лаврентіемъ Касперовичемъ и священникомъ Стефаномъ Шубою получилъ универсалъ отъ Брюховецкаго на шесть мельничныхъ колъ въ млинѣ Ефима Лопаты, мельника

Седневскаго; † до 24 марта 1704 г., погребенъ съ женою въ храмѣ Троицко-Ильинскаго Черниговскаго монастыря *) . . . . . 1.

Ж. (1658) **Анна Станиславовна Кохановская (Коханенко)**, дочь Черниговскаго полкового сотника (1658—1662) и наказного полковника (авг. 1659, апр. 1662, авг. 1675); по завѣщанію отца (1686 г.) получила въ с. Ляховомъ Бѣлоусѣ „дворецъ“ съ грунтами; † между 1701 и 24 мар. 1704 г.; погребена съ мужемъ.

III.

3. **Іоанникій (Янъ, Иванъ) Карповичъ**, сотникъ Любецкій (октябрь 1690, 1693); 29 нояб. 1688 г. получилъ универсалъ Черниговскаго полковника Якова Лизогуба на с. Звиничевъ: „Поважаючи я годность и знаменитіе здавна у войску Запорожскомъ услуги пана Карпа Мокриевича, судіи мого полкового, а видячи згодность до тихъ же услугъ сина его молодшого **) пана Івана Мокриевича, для поратованя и вспартя его на тіе жъ услуги, которие самъ южъ отъ себе готовъ естъ отправляти, конферовалемъ ему въ поссесію село Звиничевъ“; 31 окт. 1689 г. получилъ универсалъ на то-же село отъ гетмана Мазепы; въ 1693 году купилъ пустой пляцъ въ Любечѣ за 10 талярей и за пять каменей меду; † до 14 мая 1700 г.; погребенъ съ отцомъ и матерью въ храмѣ Троицко-Ильинскаго Черниговскаго монастыря . . . . . 2.

Ж. **Евфросинія (Пруся) Никифоровна Калениченко** ***), дочь Черниговскаго полкового обознаго **Никифора Калениковича**; 14 мая 1700 г. получила съ дѣтьми универсалъ гетмана Мазепы на с. Звиничевъ (Роиской сотни) и на два млина въ с. Гучинѣ: одинъ—„вешнякъ, коштомъ мужа ея уфундованій, а другій—отъ родича небожчикового пана Карпа Мокриевича зъ часточкою тяглихъ людей, въ томъ же мененномъ селѣ Гучинѣ живучихъ, оному-жъ наданій“; по завѣщанію отца (23 апр. 1701 г.) получила съ сестрой Анной, бывшей замужемъ за Черниговскимъ бурмистромъ Силой, млинъ въ Седневѣ о 3 камняхъ, млинъ въ с. Полуботкахъ съ будинками, винницею и тремя казанами, подъ Бѣлоусомъ боръ съ бортнымъ деревомъ и пчелами, фольваркъ подъ Черниговомъ, съ са-

---

*) Обозр. Румянц. Описи Малороссіи, вып. IV, стр. 56.

**) Отсюда можно, пожалуй, заключить, что № 3 былъ младшимъ сыномъ № 2-го, но во всѣхъ родословныхъ Мокріевичей онъ показанъ старшимъ изъ братьевъ.

***) Чтенія въ Историч. Общ. Нестора Лѣтописца, кн. XVI, вып. IV, стр. 86 и слѣд.

домъ, солодовнею и винницею; одна Евфросинія по тому же завѣщанію получила въ Черниговѣ дворъ, стоящій между дворами генеральнаго обознаго и судьи; 28 мая 17 . . г., съ сыновьями **Иваномъ** и **Михаиломъ**, получила универсалъ гетмана Скоропадскаго на слѣдующія имѣнія: с. Гучинъ съ грунтами и сѣножатью Борщовскою и съ млиномъ о двухъ мучныхъ и одномъ ступномъ колѣ на р. Бѣлоусѣ, с. Звиничевъ, полтора камня на р. Сновѣ на греблѣ Седневской, два двора въ Седневѣ при той-же греблѣ, дворъ въ самомъ городѣ Черниговѣ съ пляцомъ Болботовскимъ, дворъ въ Любечѣ, половину бору Сядрицкаго, сѣножати по р. Бѣлоусу, половину займища на греблю въ с. Полуботкахъ на р. Стрижнѣ и на третью часть сѣножати Пуховки въ Задесенскомъ лугѣ.

4. **Демьянъ Карповичъ**, значный войсковой товарищъ (1704), 23 мар. 1704 г. получилъ универсалъ гетмана Мазепы на с. Сибережъ, с. Ямище, полтора камня купленныхъ на р. Снови, камень и полкола ступного въ Евтуховомъ млинѣ на р. Бѣлоусѣ; † до 13 сент. 1709 г. . . . . 2.

Ж. Агаѳія Трофимовна Подтереба, дочь Кіевскаго полкового обознаго (1699—1701); 13 сент. 1709 г. получила универсалъ гетмана Скоропадскаго на с. Сибережъ и с. Ямище и млины, утвержденные за ея мужемъ универсаломъ 23 мар. 1704 г.; жива въ 1725 г.; въ 1-мъ бракѣ была за **Иваномъ Яковлевичемъ Лисенкомъ**, Переяславскимъ полковникомъ (1692).

5. **Самойло Карповичъ**, служилъ въ Чигиринскихъ и Крымскихъ (1687 и 1689 г.г.) походахъ; сотникъ Березинскій (янв. 1689—май 1690) *); сотникъ полковой Черниговскій (1690); значный войсковой товарищъ (1704—1709); въ 1687 г. получилъ универсалъ гетмана Мазепы на с. Лиственъ, Бѣлоусской сотни; въ сент. 1690 г. получилъ на это село царскую грамоту; 24 мар. 1704 г. получилъ универсалъ гетмана Мазепы на с. Роискую слободку, полтора камня на р. Снови подъ Седневомъ, камень на р. Бѣлоусѣ въ млинѣ Евтуховскомъ и тамъ-же полкола ступного; 20 сент. 1709 г. получилъ универсалъ гетмана Скоропадскаго на с. Лиственъ, слободку Роискую и на войсковую часть со всего млина Бѣлоусскаго Евтуховскаго; въ февр. 1711 г. уступилъ хуторъ свой на Лѣсковицѣ (въ Черниговѣ), полученный имъ отъ родителей, Троицкому Ильинскому Черниговскому монастырю на поминовеніе родителей и брата Іоанникія; † до 1712 г. . . . . 2.

*) М. А. М. Ю., Черниг. Палаты, оп. 10, в. 9, № 191.

Ж. **Татьяна Романовна Лопатовна** *), жива въ 1719 г., неграмотная; 28 мая 1719 г., вмѣстѣ съ сыновьями своими **Василіемъ** (№ 12) и **Карпомъ** (№ 13), заложила свои части въ с. Лиственѣ за 1,000 золотыхъ генеральному бунчучному Якову Лизогубу и не выкупила; во 2-мъ бракѣ (1715—1719) за **Иваномъ Ефимовичемъ Загоровскимъ** **); владѣла пожизненно дворомъ въ Черниговѣ и третьей частью грунтовъ въ с. Лиственѣ по универсалу гетмана Скоропадскаго отъ 14 сент. 1716 г.; дочь бурмистра Черниговскаго магистрата Романа Никифоровича Лопаты (1690), впослѣдствіи войта.

— **Марія Карповна** . . . . . 2.

За **Иваномъ Васильевичемъ Ломиковскимъ**, генеральнымъ есауломъ, род. 1654 † 1714.

IV.

6. **Иванъ Іоанникіевичъ**, значковый товарищъ (1726—1729); съ 1729 г.—Черниговскій полковой сотникъ; 26 сент. 1732 г.—Черниговскій полковой судья (изъ полковыхъ сотниковъ); 12 іюл. 1739 г.—уволенъ за старостью отъ службы; за нимъ съ братомъ **Михаиломъ** (№ 7) въ с. Звиничевѣ 6 дворовъ и въ с. Гучинѣ 37 дворовъ (1730); владѣлъ млинами на р. Снови на греблѣ Седневской (1713); † до 1742 г. . . . . 3.

Ж. **Евдокія Павловна** . . . . . , род. около 1688 г.; жила въ с. Гучинѣ (1742—1744).

7. **Михаилъ Іоанникіевичъ**, Черниговскій полковой есаулъ, подписалъ извѣстныя „Коломацкія“ челобитныя Павла Полуботка (1723); „за есаула полкового Черниговскаго правящій“ (1725); значковый товарищъ (1726); съ 1728 г. Черниговскій полковой есаулъ; то-же въ 1738 г.; во время Крымскаго похода командовалъ Черниговскимъ полкомъ и † убитъ на баталіи при Гейманъ-долинѣ (8 іюля 1738 г.?) ***); владѣлъ млинами на р. Снови на греблѣ Седневской (1713); † до 1742. . . . . 3.

Ж. . . . . † до 1742 г.

— **Анна Іоанникіевна**, род. около 1693 г.; жива въ янв. 1760 г. 3.

За **Ѳедоромъ Ивановичемъ Молявкой**, Черниговскимъ полковымъ обознымъ † 25 янв. 1747 г.

---

*) М. А. М. Ю., Черниг. Палаты, оп. 12, в. 1, № 22.

**) Его отецъ былъ Ефимъ Носенко, житель Березинскій, составившій 23 сент. 1685 г. духовное завѣщаніе, и братъ—Германъ (Ефимовичъ) Загоровскій, іеромонахъ и катедральный шафаръ Черниговской епископіи (1726).

***) См. „Малоросс. Родословникъ“, т. I, стр. 234, № 2.

— **Наталія Іоанникіевна;** жива въ 1760 г. . . . . 3.

За **Іосифомъ Ивановичемъ Конискимъ,** войсковымъ товарищемъ (1720), бурмистромъ Нѣжинскаго магистрата (1727), отцомъ архіепископа Георгія Конискаго.

— **Анастасія Ивановна,** вдова въ 1712—1718 г. . . . . 3?

За **Иваномъ Андреевичемъ Дорошенкомъ,** бунчуковымъ товарищемъ † до 1712.

8. **Иванъ Демьяновичъ,** значковый товарищъ (1725—1730); бунчуковый товарищъ (1723—1735); владѣлъ мельницею на р. Снови на греблѣ Седневской (1713); 12 марта 1725 г. приведенъ въ Глуховѣ къ присягѣ; за нимъ въ с. Сибережи 12 и дер. Ямищѣ 5 дворовъ (1730) . . . . . 4.

Ж. (1725) **Агриппина Кирилловна Грушинская (Дорофеевичевна),** въ 1-мъ бракѣ была за **Ѳедоромъ Ольшанскимъ,** бунчуковымъ товарищемъ; жива въ 1767 г.

9. **Петръ Демьяновичъ** (Мокріевичъ Сибережскій), въ іюнѣ 1730 г. жаловался гетману Апостолу на своего старшаго брата **Ивана** (№ 8), за котораго ходилъ въ Низовой походъ подъ условіемъ, что тотъ долженъ былъ посылать ему втеченіе трехъ лѣтъ „харчи“ и отдать заставленные отцовскіе грунты, и который условія этого не выполнилъ; „обнищалъ“ отъ Сулацкаго похода; 3 января 1745 года продалъ своему племяннику **Павлу Михайловичу Мокріевичу** (№ 16) право на отысканіе грунтовъ въ с. Сибережи и д. Ямищахъ; † до авг. 1755 г. . . . . 4.

10. **Иванъ Самойловичъ,** („Посоховскій“); знатный товарищъ Черниговскаго полка (1717); бунчуковый товарищъ (1730); владѣлъ мельницей на р. Снови на греблѣ Седневской (1713); 30 мая 1717 г., вмѣстѣ съ братомъ **Пантелеймономъ** (№ 11), получилъ универсалъ гетмана Скоропадскаго на слободу Роиское и „на полтретя камня млива (на греблѣ Седневской полтора и на Бѣлоуской Евтуховской еденъ)“; 31 мая 1717 года получилъ гетманскій универсалъ на имѣнія своего тестя Василія Устимовича: „двѣ слободки малие Буду и Онисовцѣ зъ млинкомъ вешнякомъ и валюшнею, въ сотнѣ Любецкой будучие“, на Посоховку и Стецкое Будище, на озеро Святое, грунтъ купленный Фаевскій, слободку Мутичевъ въ островѣ Густѣевскомъ, на млины съ войсковыми частями на р. Виру у Стараго Мостища, на купленный грунтъ Пашковскій, до грунта Фаевскаго прилеглый, млинокъ вешнякъ въ Посоховкѣ, два двора въ Черниговѣ (одинъ—за Стрижнемъ, а другой—близъ церкви Благовѣщенія), два двора въ Любечѣ и на дворъ въ с. Великой Веси; за нимъ въ д. Плехтѣевкѣ (получен-

ной отъ тестя) 3, въ с. Посоховкѣ 24, слоб. Онисовкѣ 7, въ м. Любечѣ, Мутичевѣ и Будѣ 17 дворовъ (1730); 18 окт. 1710 года, „знаменитый товаришъ войсковый полку Черниговского“, продалъ дворъ свой, „сукцессиве на себе спалий небожчика пана дядка своего Станѣслава Полубѣнского, атамана городового Стародубовского, неоподаль от Всемилостивого Спаса церкве, противъ пановъ Гамалѣевъ двора стоячий, мѣючи злецене от родича своего его милости пана Самуила Мокрѣевича“,—Павлу Яворскому, есаулу полковому Стародубовскому, за 400 золотыхъ; 1 дек. 1710 г., „на оплачене долговъ п. Полубѣнского“, продалъ войск. товарищу Аѳанасію Покорскому за 500 зол. „млынъ, спаленый шведами, и греблю зорваную в селѣ Бѣлогощи, уезду Мглынского, на речце, прозываемой Бѣлогощи“; 29 мая 1716 г., вмѣстѣ съ первою женою, продалъ Павлу Полуботку за 40 талярей приданыя ея части въ озерахъ Домашнемъ, Плучищѣ, Дѣдовицѣ и Кализнѣ; за нимъ съ братомъ **Пантелеймономъ** (№ 11) въ с. Сибережи 1, дер. Роиской 6, слободѣ Роищѣ 18 дворовъ (1730); † до 1741 г. („едучи з полку Миргородского, з службы имп. величества, на пути без завѣта умре“). . . . . 5.

Ж. 1) **Анастасія (Настя) Васильевна Устимовичъ**, въ 1-мъ бракѣ была за **Семеномъ** . . . . . *); дочь сотника Любецкаго (апр. 1681, 1682, янв. 1683, авг.-нояб. 1684, нояб. 1685, авг. 1686, сент. 1689, май 1698, апр. 1699, іюнь 1701) и Черниговскаго полкового есаула (янв. 1687, май-окт. 1690, янв. 1695); своимъ духовнымъ завѣщаніемъ отъ 23 янв. 1724 г. всѣ свои имѣнія уступила второму мужу *);

2) **Любовь Ефремовна** . . . . . , вдова въ 1741 г. *).

11. **Пантелеймонъ Самойловичъ**, знатный товарищъ Черниговскаго полка (1717); значковый товарищъ того-же полка (1730—1749); владѣлъ мельницей на р. Снови на греблѣ Седневской (1713); 13 іюня 1717 г. получилъ декретъ Генеральнаго Войскового Суда и 17 іюня 1717 г.—универсалъ гетмана Скоропадскаго на „тестевскія добра“: дворъ въ с. Суличевкѣ, людей въ слободкѣ, осаженной имъ на урочищѣ Ольсохъ, на млины въ с. Лиственѣ и Шкробовѣ съ войсковыми частями и на млинъ на грунтѣ Суличевскомъ, имъ построенный, съ грунтами и подсосѣдками;

---

*) Моск. Архивъ Мин-ва Юстиціи, Черниг. Палаты, оп. 10, в. 3, № 79. Духовное завѣщаніе Василія Устимовича—16 нояб. 1707 г.; его 2-я жена—Раина Буджанка (бракъ бездѣтный). Зятьями Любови Ефремовны Мокріевичевой въ 1741 г. были: Петръ Темранскій и бунчук. товарищъ Іосифъ Рашевскій (тамъ-же).

27 іюня 1731 г. получилъ на тѣ-же имѣнія универсалъ гетмана Апостола; за нимъ въ дер. Ольсохѣ 10 дворовъ (1730); 3 ноября 1749 г. продалъ Еленѣ Лукьяновнѣ Жоравковнѣ, женѣ поручика Павла Львовича Селиванова, въ с. Чернотичахъ (Волынской сотни) дворъ съ хоромнымъ строеніемъ за 150 рублей *); въ г. Седневѣ 2 хаты (1760); † до 1768. . . . . 5.

Ж. (съ 1706 г.) **Агрипина . . . . . Спичинская** **) (ея мать—**Прасковія Спичинская,** вдова въ 1717 г.).

12. **Василій Самойловичъ,** значковый товарищъ Гадяцкаго полка (1733); въ 1716 г., съ братомъ **Карпомъ** (№ 13), жаловался на своего отчима **Загоровскаго,** завладѣвшаго имѣніемъ ихъ отца; 14 сент. 1716 г. получилъ съ братомъ **Карпомъ** (№ 13) двѣ части грунтовъ въ с. Лиственѣ, дворъ тамъ-же и млинъ; см. № 5; 12 мар. 1725 г. приведенъ въ Глуховѣ къ присягѣ; † до 1742 г. . . . . 5.

13. **Карпъ Самойловичъ,** значковый товарищъ Гадяцкаго полка (1733); полковой есаулъ (?); см. № 5 и 12; † до 1751. . . . . 5.

— . . . . . **Самойловна,** вышла замужъ послѣ смерти отца и до 1716 г. . . . . 5.

За . . . . . .

V.

14. **Иванъ Ивановичъ,** род. около 1706 г.; войсковой товарищъ (1736—1744); абшитованный войсковой товарищъ (1760); кандидатъ въ сотники Любецкіе (1735); за нимъ въ с. Гучинѣ 6, с. Звиничевѣ 3 хаты (1760); 5 сент. 1736 г., вмѣстѣ съ братомъ **Василіемъ** (№ 15) продали принадлежавшую ихъ бабкѣ Евфросиніи (жена № 5) половину камня въ мельницѣ въ с. Полуботкахъ, п. Григорію Еньку за 140 рублей; имѣлъ въ Гучинѣ м. 8, ж. 8 душъ; † до 1767 г. . . . . 6.

Ж. **Анна Ивановна Бобырь,** род. около 1715 г.; жива въ 1767 г.; дочь сотника Столенскаго ***).

15. **Василій Ивановичъ,** род. около 1722—1724 г.; „ученіе происходилъ“ въ Академіи Черниговской; въ службѣ съ янв. 1740 г.; съ окт. 1745 года—Черниговскій полковой канцеляристъ; 7 іюля

*) Румянц. Оп. Малор., полкъ Чернигов., т. 28.

) Она, вѣроятно, дочь **Филиппа Спичинскаго, значного товарища полкового Черниговскаго, купившаго 5 мая 1688 г. у Павла Пузика и другихъ земянъ Любецкаго уѣзду, грунты между Хохлами (?) и Бѣлоусомъ за 400 золотыхъ (Румянц. Оп. Малорос., полкъ Чернигов., т. 3).

***) М. А. М. Ю., д. Сосницк. уѣзднаго суда за 1767 г.

1749 г.—бунчуковый товарищъ; тоже въ 1766 году; въ Кіевской Полковой Счетной Коммиссіи (1766); за нимъ въ Бѣлоусской сотнѣ 80, въ Роиской 15 душъ (1766); въ с. Гучинѣ 8, с. Звиничевѣ 3 хаты (1760); за нимъ въ с. Гучинѣ 66 и с. Сибережи 4 души (1764) . . . . . 6.

Ж. . . . . .

— **Елена Ивановна,** род. около 1720 г.; дѣвица въ 1742 г. . . 6.

— **Марія Ивановна,** род. около 1723 г.; 1 сент. 1761 г. получила отъ своего мужа запись на его имѣніе въ с. Роищахъ . . 6.

За (1761) **Андреемъ Елисеевичемъ Рашкомъ,** значковымъ товарищемъ Черниговскаго полка.

16. **Павелъ Михайловичъ,** род. около 1713 г.; войсковой товарищъ (1742—1743); 28 февр. 1749 г.—бунчуковый товарищъ; тоже въ 1756—1767 годахъ; присутствовалъ въ Генеральномъ Судѣ (1762); 28 августа 1755 г. уступилъ свое право на Сибережскіе и Ямищскіе грунты полковому хоружему Василію Комаровскому; за нимъ въ с. Гучинѣ 8, с. Звиничевѣ 3, д. Ямищахъ 2, м. Любечѣ 3, д. Кислыхъ 4 хаты (1760); въ с. Сибережи 86, въ с. Гучинѣ 5 душъ (1764); 20 іюн. 1778 г. составилъ духовное завѣщаніе; † до 1782 г. . . . . 7.

Ж. **Анна Романовна Квитка** *), род. около 1713 г.

17. **Александръ Михайловичъ,** род. около 1725 г.; 28 февр. 1749 г.—бунчуковый товарищъ; тоже въ 1767 г.; за нимъ въ с. Гучинѣ 6, с. Звиничевѣ 4 хаты (1760); въ с. Гучинѣ 39 душъ (1764); въ с. Гучинѣ м. 13, ж. 10, с. Сибережи м. 9, ж. 8 душъ (1782); въ трехъ селахъ и одной деревнѣ Черниговскаго у. 328 обоего пола душъ (1786); † до 1803 г. . . . . 7.

Ж. **Марія Ивановна Рашевская,** дочь бунчуковаго товарища.

— **Агаѳія Михайловна,** род. около 1716 года; упоминается въ 1742 г. . . . . 7.

— **Пелагея Михайловна,** род. около 1718 г.; жива въ 1769 г. . 7.

За (1749) **Демьяномъ Павловичемъ Огіевскимъ,** значковымъ товарищемъ Нѣжинскаго полка, род. около 1716 г. † до 1769 г.

— **Ирина Михайловна,** род. около 1722 года; упоминается въ 1742 г., жива въ 1765 г. . . . . 7.

За: 1) **Петромъ Ивановичемъ Даровскимъ,** войсковымъ канцеляристомъ; † 1752.

2) (1754) **Антономъ . . . . . Горновскимъ,** бунчуковымъ товарищемъ **).

---

*) Архивъ св. Синода.

**) Харьков. Историч. Архивъ, № 8837.

— . . . . . **Михайловна** . . . . . 7.

За **Иваномъ Карповичемъ Марковичемъ,** войсковымъ канцеляристомъ (1742).

18. **Петръ Пантелеймоновичъ,** род. около 1708 г.; значковый товарищъ (1742); жилъ въ д. Суличевкѣ (1742); † до 1748 г. . . . 11.

Ж. **Евдокія Антоновна** . . . . . , род. около 1716 г.; „по умертвіи мужа своего, не висидѣвши правнихъ шести мѣсяцей и неотпоминавши оного своего мужа, в полтретя мѣсяца, да и то беззаконно, за неосѣдлого человѣка и имѣючого в себе первую жену в живихъ, прозваніемъ **Евфима Филиповского,** вишла“ (Рум. Оп. Малор., полкъ Черниг., т. 3).

19. **Павелъ Пантелеймоновичъ,** войсковой канцеляристъ; упоминается въ 1743 г.; † до 1748 . . . . . 11.

— **Марина Пантелеймоновна,** владѣла хут. Шкробовскимъ, Киселевской сотни, мельницей на р. Бречи и 5 бездворными хатами (1768) . . . . . 11.

За (1748) **Самойломъ Михайловичемъ Левандовскимъ,** сотникомъ Слабинскимъ (1742—апр. 1760) † до 1767; его 2-я жена.

20. **Николай Васильевичъ,** род. около 1718 г.; значковый товарищъ Черниговскаго полка (1742—1757); за нимъ въ слободѣ Роисской 5 хатъ, въ д. Старосельѣ 3 и д. Кузничахъ 9 хатъ (1760); 7 мая 1753 г. продалъ дворъ въ Стародубѣ, доставшійся ему отъ его тещи Анастасіи Бутовичевой, Стародубовскому полковому канцеляристу Андрею Кажановскому за 25 рублей; жилъ въ слободѣ Роисской (1742); † до 1767 . . . . . 12.

Ж. 1) **Татьяна Ѳедоровна** . . . . . , род. около 1720 г.

2) (1753) **Анна Петровна Бутовичъ,** род. около 1733 г., за нею земли Стародубовскаго полка въ с. Тарасовкѣ, д. Круковѣ, с. Яреминѣ и мельница Маслянка на р. Бабинцѣ подъ Стародубомъ; во 2-мъ бракѣ была за **Петромъ Захаровичемъ Прокоповичемъ,** войсковымъ товарищемъ, жителемъ с. Тарасовки (1783), род. около 1730 г.; дочь бунчуковаго товарища.

21. **Иванъ Васильевичъ,** род. около 1726—1727 г.; значковый товарищъ (1751—1760); то-же въ 1786 г., но въ отставкѣ; за нимъ въ слободѣ Роисской 9 и въ с. Ямищахъ 1 хата (1760); имѣній нѣтъ, а живетъ въ Черниговскомъ у. (1786) . . . . . 12.

Ж. 1) **Анна Павловна Красовская,** дочь значковаго товарища; до 1764 г. продала дворъ и ниву въ д. Молочкахъ Василію Ивановичу Комаровскому за 45 рублей.

2) (1786) **Марія** . . . . . , дочь священника.

22. **Петръ Карповичъ**, значковый товарищъ Гадяцкаго полка (1767—1770); 22 дек. 1770 г.—войсковой товарищъ при отставкѣ. 13.

23. **Данило Карповичъ** . . . . . 13.

VI.

24. **Исаакъ Ивановичъ**, род. около 1737 года; упоминается въ 1744 г. . . . . 14.

25. **Николай Ивановичъ**, прапорщикъ . . . . . 14.

26. **Павелъ Ивановичъ** . . . . . 14.

27. **Илья Ивановичъ**, род. около 1741 г.; безъ чина и имѣнія (1786—1801); житель Черниговскаго у. (1786) и м. Любеча (1801). 14.

Ж. **Степанида** . . . . . , дочь священника.

28. **Михаилъ Ивановичъ**, поручикъ . . . . . 14.

29. **Степанъ Ивановичъ**, войсковой канцеляристъ (1767) . . . 14.

30. **Иванъ Ивановичъ** . . . . . 14.

— **Пелагея Ивановна**, род. около 1732 года; упоминается въ 1744 г. . . . . 14.

— **Варвара Ивановна**, род. около 1740 г. . . . . 14.

— **Марія Ивановна**, род. около 1741 г. . . . . 14.

31. **Карпъ Васильевичъ**, подпоручикъ . . . . . 15.

32. **Василій Васильевичъ**, род. около 1746 г.; войсковой канцеляристъ въ отставкѣ (1786); поручикъ въ отставкѣ (1812); за нимъ въ с. Гучинѣ м. 58, ж. 72 души (1782); наслѣдственныхъ въ Черниговскомъ у. обоего пола 155 душъ (1786); за нимъ Черниговскаго повѣта въ с. Гучинѣ 44 и Городницкаго повѣта въ с. Звиничевѣ 11 м. п. душъ (1812); жилъ въ с. Гучинѣ (1812) . . . . 15.

Ж. **Ѳеодосія Андреевна Бакуринская**, † до 1812 г., дочь войскового товарища.

— **Анастасія Васильевна** . . . . . 15.

За **Иваномъ Григорьевичемъ Войцеховичемъ**, значковымъ товарищемъ (1786), род. около 1747 г.

33. **Ѳедоръ Павловичъ**, род. около 1741 г.; войсковой канцеляристъ, въ дек. 1782 года—„параличемъ пораженъ во всѣхъ чувствахъ“; по завѣщанію 1778 г. отца получилъ съ братомъ **Григоріемъ** с. Сибережъ . . . . . 16.

Ж. . . . . .

34. **Григорій Павловичъ**, род. около 1748 г.; въ службѣ съ 1765 г. въ Нижегородскомъ карабинерномъ полку; 14 окт. 1770 г.—вахмистръ; 14 янв. 1771 г.—корнетъ при отставкѣ; былъ въ походахъ: 1767 г.—въ Польшѣ; 1769—1770 г.г.—подъ Хотиномъ; корнетъ въ отставкѣ, житель с. Сибережи (1794); за нимъ въ Черниговскомъ

у. наслѣдственныхъ 72 обоего пола души (1786); за нимъ въ с. Сибережи м. 34, ж. 37 душъ (1795); † до 1811 г. . . . . 16.

Ж. **Татьяна . . . . . Левченкова (Левковичъ)**, дочь протопопа; за нею въ с. Сибережи 17 душъ (1811).

35. **Василій Павловичъ**, род. около 1754 г.; въ службѣ съ 1775 г. капраломъ л.-гв. въ Измайловскомъ полку; 1 янв. 1777 г.—прапорщикъ при отставкѣ; то-же въ 1786 г.; по завѣщанію 1778 года отца получилъ съ братомъ **Иваномъ** с. Гучинъ, с. Звиничевъ и д. Кислые; за нимъ Черниговскаго у. наслѣдственныхъ 49 обоего пола душъ (1786) . . . . . 16.

Ж. **Матрона Яковлевна Крупянская**, дочь полкового есаула.

36. **Иванъ Павловичъ**, род. около 1756 г.; въ службѣ съ 1775 г. капраломъ л.-гв. въ Измайловскомъ полку; 1 янв. 1777 г.—прапорщикъ при отставкѣ; то-же въ 1812 г.; за нимъ Черниговскаго у. обоего пола 55 душъ (1786); въ с. Гучинѣ 30 и с. Звиничевѣ 20 м. п. душъ (1812); жилъ въ с. Гучинѣ (1812) . . . . . 16.

Ж. **Агаѳія . . . . . ,** дочь сотника.

— **Ульяна Павловна**. . . . . 16.

За **Іосифомъ Михайловичемъ Солониною**, войсковымъ товарищемъ въ отставкѣ (1786), род. около 1730 г.

— **Ирина Павловна** . . . . . 16.

За **Василіемъ Дмитріевичемъ Красовскимъ**, бунчуковымъ товарищемъ (1786), род. около 1751—1753 г.

37. **Иванъ Александровичъ**, род. 8 мая 1763 г.; коллежскій регистраторъ (1784); надворный совѣтникъ (1812); за нимъ съ братомъ **Іосифомъ** (№ 38) въ с. Гучинѣ м. п. 74 души (1812); „пребываніе имѣетъ по болѣзни въ Санктпетербургѣ“ (1812); † до 1832; холостъ . . . . . 17.

38. **Іосифъ Александровичъ**, род. 4 апр. 1765 г.; въ службѣ съ 1779 г.; канцелярист (1784); 26 мар. 1784 г.—войсковой товарищъ; повѣтовый судья (1797); земскій судья, не у дѣлъ (1812); житель с. Гучина (1812); † до 1825 г. . . . . 17.

Ж. **Анна . . . . .** † до 1812 г.

— **Марѳа Александровна** . . . . . 17.

За (1784) **Василіемъ . . . . . Кричевскимъ**, секундъ-маіоромъ въ отставкѣ, род. около 1748 г.

— **Елена Александровна**, род. около 1771 г. . . . . 17.

— **Елисавета Александровна**, род. около 1777 г. . . . . 17.

За (вѣнчана въ с. Гучинѣ 5 сент. 1797 г., свадьба 18 января 1798 г.) **Николаемъ Ивановичемъ Молявкой**, губернскимъ секретаремъ, род. около 1769—1770 г.

— **Агриппина Петровна**, род. около 1740 г. . . . . 18.

За (1778) **Кирилломъ Медушевскимъ**, род. около 1729 г., войсковымъ товарищемъ въ отставкѣ, жителемъ Черниговскаго уѣзда (1786).

— **Марія Николаевна**, отъ 1-го брака; род. около 1741 г. . . 20.

— **Ирина Ивановна**, род. около 1750 г. . . . . 21.

За (1780) . . . . . **Колосовскимъ.**

— **Анна Ивановна**, род. около 1756 г. . . . . 21.

За (1780) . . . . . **Станковскимъ.**

— **Евфросинія Ивановна**, род. около 1761 г. . . . . 21.

За **Михаиломъ**. . . . . **Цвѣтомъ**, судьею Черниговскаго Словеснаго Суда (1784).

39. **Иванъ Петровичъ**, род. около 1744 г.; значковый товарищъ Гадяцкаго полка (1772); 14 мая 1772 г.—сотникъ вакансовый Гадяцкаго полка; то-же въ 1786 г.; холостъ въ 1786 г.; за нимъ въ Гадяцкомъ у. купленныхъ и наслѣдственныхъ 92 обоего пола души (1786) . . . . . 22.

— **Ульяна Петровна**, дочь войскового товарища. . . . . 22?

За **Григоріемъ** . . . . . **Старицкимъ**, полковымъ хоружимъ (1786), род. около 1741 г., имѣвшимъ обоего пола 2 души въ Гадяцкомъ у.

VII.

40. **Акимъ Ильичъ**, род. около 1784 г.; „у письменныхъ дѣлъ въ Минской губерніи“; коллежскій канцелярист (1812); жилъ въ м. Любечѣ (1812) . . . . . 27.

Ж. . . . . .

— **Анна Ильинична**, род. около 1779 г. . . . . 27.

41. **Максимъ Ивановичъ**, род. около 1774 г.; подпрапорщикъ въ отставкѣ (1795—1812); за нимъ въ с. Гучинѣ м. 1 душа (1812) . 30.

Ж. **Прасковія** . . . . . .

42. **Павелъ Ивановичъ**, род. около 1775 г.; дворянинъ, жилъ въ с. Гучинѣ, гдѣ за нимъ м. 2 души (1812) . . . . . 30.

Ж. **Марѳа** . . . . . .

43. **Прокофій Васильевичъ**, род. 8 іюля 1783 г. въ с. Гучинѣ; воспріемникъ Петръ Васильевичъ Мокріевичъ (№ ?); губ. секретарь, служитъ во 2-мъ Департаментѣ Черниговскаго Генеральнаго Суда (1812) . . . . . 32.

44. **Иванъ Васильевичъ**, род. около 1785 г.; губ. секретарь, служитъ во 2-мъ Департаментѣ Черниговскаго Генеральнаго Суда (1812) . . . . . 32.

— **Анастасія Васильевна**, род. 12 окт. 1781 г. въ с. Гучинѣ . 32.

— **Елисавета Васильевна** . . . . . 32.

За **Адріаномъ Васильевичемъ Лизогубомъ**, колл. секретаремъ, род. 1786.

— **Софія Ѳедоровна**, грамотная; за нею земли въ с. Сибережи; † до 1808 г. . . . . 33.

За **Филиппомъ Николаевичемъ Константиновичемъ**, прапорщикомъ въ отставкѣ, род. около 1758 г.

45. **Ѳедоръ Григорьевичъ**, род. около 1781 г.; „у письменныхъ дѣлъ въ Черниговской губерніи"; колл. регистраторъ; † до 1812. 34.

Ж. **Маріанна** . . . . . , за нею въ с. Сибережи м. 5, ж. 4 души (1816).

46. **Семенъ Григорьевичъ**, род. около 1785 г. . . . . 34.

47. **Павелъ Григорьевичъ**, род. около 1796 г.; въ службѣ изъ Дворянскаго полка прапорщикомъ съ 19 мая 1815 г. 32 егерьскаго полка; 5 мар. 1817 г.—подпоручикъ; 1 мар. 1818 г.—поручикъ; 22 апр. 1821 г.—штабсъ-капитанъ; 8 апр. 1825 г.—капитанъ; 1 янв. 1833 г.—маіоръ 27 егерьскаго полка; 6 іюн. 1833 г.—въ полкъ Наслѣдника Цесаревича; 18 февр. 1840 г.—въ Рязанскій пѣх. полкъ; 27 мар. 1843 г.—подполковникъ при отставкѣ; 23 мая 1844 г.—маіоръ и ротный командиръ въ Измаильской бригадѣ пограничной стражи; 30 янв. 1846 г.—подполковникъ; былъ въ походахъ 1828 года въ Молдавіи и Валахіи, подъ Браиловымъ; за нимъ съ сестрами въ с. Сибережи м. 9, ж. 14 душъ (1816); въ Константиноградскомъ у. 11 душа (1844) . . . . . 34.

Ж. **Елена Львовна Перкова**, дочь поручика.

— **Марія Григорьевна**, род. около 1783 г. . . . . 34.

— **Прасковья Григорьевна** (1816) . . . . . 34.

— **Татьяна Григорьевна** (1816) . . . . . 34.

— **Марѳа Григорьевна** (1816) . . . . . 34.

— **Александра Григорьевна** (1816) . . . . . 34.

48. **Иванъ Васильевичъ**, род. около 1782 г.; губернскій регистраторъ (1811); колл. секретарь (1835) . . . . . 35.

Ж. **Надежда Алексѣевна** . . . . . ; за нею въ с. Гучинѣ 6 м. п. душъ (1834); жива въ 1851 г.

49. **Петръ Васильевичъ**, род. около 1788 г.; коллежскій регистраторъ (1812); за нимъ въ с. Гучинѣ м. 20 душъ (1812); жилъ въ с. Гучинѣ (1812) . . . . . 35.

Ж. . . . . .

— **Ульяна Васильевна**, род. около 1782 г. . . . . 35.

— **Марія Васильевна**, род. 29 янв. 1783 г. въ с. Гучинѣ; воспріемница Пелагея Яковлевна Крупянская . . . . . 35.

50. **Павелъ Ивановичъ**, род. 6 нояб. 1794 г. въ с. Гучинѣ; обучался въ Харьковскомъ Университетѣ; въ службѣ съ 12 октября 1817 г. въ Канцеляріи Малороссійскаго военнаго губернатора; 24 янв. 1818 г.—коллежскій регистраторъ; 29 апр. 1820 г.—уволенъ; съ 1820 г.—при дѣлахъ Нѣжинскаго повѣтоваго маршала; 31 дек. 1820 г.—губернскій секретарь; 31 дек. 1823 г.—коллежскій секретарь; 31 дек. 1826 г.—титулярный совѣтникъ . . . . . 36.

Ж. **Александра Григорьевна** . . . . . .

51. **Прохоръ Ивановичъ**, род. 11 дек. 1795 г. въ с. Гучинѣ; въ службѣ съ 6 апр. 1817 г. изъ Дворянскаго полка прапорщикомъ Гренадерскаго графа Аракчеева полка; 10 апр. 1818 г.—подпоручикъ; 21 дек. 1819 г.—поручикъ; 26 дек. 1822 г.—штабсъ-капитанъ; 2 янв. 1825 г.—уволенъ отъ службы; за нимъ въ с. Гучинѣ 14 м. п. душъ (1834); жилъ въ с. Гучинѣ, гдѣ и погребенъ . . 36.

Ж. **Анна Дмитріевна Тризна**, дочь поручика.

52. **Георгій Ивановичъ**, род. около 1796 г.; подпоручикъ; † въ Петербургѣ . . . . . 36.

53. **Захаръ Ивановичъ**, род. около 1798 г.; маіоръ (1834); подполковникъ въ отставкѣ; за нимъ въ с. Гучинѣ м. п. 11 душъ (1834) . . . . . 36.

Ж. **Марія Григорьевна** . . . . . ; жива въ 1844 г.

54. **Карпъ Ивановичъ**, род. около 1802—1803 г.; въ службѣ съ 16 окт. 1819 г. подпрапорщикомъ Рыльскаго пѣхотнаго полка; 24 окт. 1820 г.—портупей-прапорщикъ 23 егерьскаго полка; 23 мая 1824 г.—прапорщикъ; 4 авг. 1826 г.—подпоручикъ; 7 окт. 1827 г.—полковой квартермистръ; 18 авг. 1829 г.—поручикъ; 9 марта 1832 г.—въ Черниговскій конно-егерьскій полкъ; 27 сент. 1833 г.—въ гусарскій принца Оранскаго полкъ; 3 дек. 1834 г.—штабсъ-ротмистръ; 9 сент. 1836 г.—ротмистръ; 9 окт. 1845 г.—командиръ дивизіона въ гусарскомъ принца Фридриха Гессенъ-Кассельскаго полку; 28 авг. 1840 г. получилъ орд. св. Владиміра 4-ой степ.; 19 мар. 1849 г.—подполковникъ при отставкѣ; былъ въ походѣ 1829 г. въ Румеліи; за нимъ въ с. Гучинѣ 13 м. п. душъ (1834). 36.

Ж. **Роза (Розалія) Петровна Затворницкая**, дочь титул. совѣтника; католичка.

— **Марія Ивановна**, род. около 1779 г. . . . . 36.

— **Елисавета Ивановна**, род. около 1782 г. . . . . 36.

— **Марѳа Ивановна**, род. около 1784 г. . . . . 36.

За **Ѳедоромъ Осиповичемъ Бакуринскимъ**, жителемъ с. Рѣпокъ (1833).

— **Анна Ивановна**, род. около 1785 г. . . . . 36.

55. **Андрей Осиповичъ**, род. 26 іюня 1794 г. въ с. Гучинѣ; 18 апр. 1816 г. выпущенъ изъ кадетъ 1-го Кадетскаго Корпуса съ чиномъ 14 класса (поступилъ туда 12 нояб. 1806 г.); 22 мая 1816 г.—младшій землемѣръ въ Чертежной Межевого Департамента; 14 апр. 1817 г.—уволенъ; 18 авг. 1817 года—въ Государственной Коммиссіи погашенія долговъ; 26 мая 1819 г.—губернскій секретарь; 21 мая 1822 г.—коллежскій секретарь; 30 іюн. 1824 г.—уволенъ; 1 апр. 1828 г.—тамъ-же чиновникъ по контрольной части; съ 1829 г.—титул. совѣтникъ; 26 нояб. 1830 г.—столоначальникъ 9-го класса въ Канцеляріи Совѣта военно-учебныхъ заведеній; 23 іюл. 1837 г.—въ 8-й классъ; 27 іюн. 1841 г.—надворный совѣтникъ; 2 іюн. 1843 г. уволенъ отъ службы за слѣпотою; колл. совѣтникъ (1845); за нимъ въ с. Гучинѣ 2 души (1834) . . . . . 38.

Ж. **Марія Сергѣевна Машина**, дочь колл. совѣтника.

56. **Осипъ Осиповичъ**, род. 13 мар. 1795 г. въ с. Гучинѣ; съ 12 нояб. 1806 года воспитывался въ 1-мъ Кадетскомъ Корпусѣ; тамъ-же въ 1812 г.; 19 нояб. 1832 г.—штабсъ-капитанъ 17 артиллер. бригады; 26 янв. 1834 г. уволенъ отъ службы . . . . . 38.

Ж. **Анна Дмитріевна** . . . . . , за нею въ с. Гучинѣ м. п. 4 души (1834).

57. **Александръ Осиповичъ**, род. 28 окт. 1797 г.; съ 17 января 1807 г. воспитывался въ 1-мъ Кадетскомъ Корпусѣ; тамъ-же въ 1812 г. . . . . 38.

58. **Платонъ Осиповичъ**, род. 20—21 нояб. 1799 г. въ с. Гучинѣ; съ 12 мар. 1807 года воспитывался въ Морскомъ Корпусѣ; мичманъ 42-го (1829) и 31-го (1832) флотскихъ экипажей; 21 сент. 1828 г. получилъ орд. св. Анны 3-ей степ.; 26 сент. 1829 г. получилъ орд. св. Владиміра 4-й степ.; 1 іюн. 1832 г. уволенъ въ отпускъ въ Черниговскую губернію; за нимъ въ с. Гучинѣ 30 душъ (1834) . . . . . 38.

Ж. **Анастасія Петровна** . . . . .

59. **Павелъ Осиповичъ**, род. 9—10 авг. 1803 г. въ с. Гучинѣ; въ службѣ съ 28 апр. 1823 г. въ Черниговскомъ Совѣстномъ Судѣ канцеляристомъ; 31 дек. 1828 г.—коллежскій регистраторъ; 11 мая 1832 г.—губернскій секретарь; 11 іюл. 1832 г.—уволенъ отъ службы; за нимъ нераздѣльныхъ съ братьями: въ с. Гучинѣ м. п. 76 душъ, земли пахотной 103, сѣнокосной 16, лѣсной 2 дес., въ Городницкомъ у. пахотной земли 20 дес. (1828) . . . . . 38.

Ж. **Софія Андреевна Лизогубъ**, род. 1811, дочь колл. секретаря.

60. **Петръ Осиповичъ**, род. 3 авг. 1804 года въ с. Гучинѣ; въ службѣ съ 6 сент. 1818 г. юнкеромъ 19 егерьскаго полка; 1 янв. 1819 г.—портупей-юнкеръ; 19 дек. 1819 г.—въ Курскій пѣх. полкъ; 27 апр. 1820 г. -прапорщикъ; 30 іюн. 1821 г.—подпоручикъ; 25 мар. 1823 г.—поручикъ при отставкѣ; то-же въ 1840 г.; засѣдатель Черниговской Палаты Гражданскаго Суда (1840) . . . . . 38.

61. **Николай Осиповичъ**, род. 10 окт. 1805 г. въ с. Гучинѣ; въ службѣ съ 6 сент. 1818 г. юнкеромъ 19 егерьскаго полка; 1 янв. 1819 г.—портупей-юнкеръ; 16 дек. 1819 г.—въ Курскій пѣх. полкъ; 27 апр. 1820 г.—прапорщикъ; 31 мая 1822 г.—подпоручикъ; 4 авг. 1826 г.—поручикъ; 18 авг. 1829 г.—штабсъ-капитанъ; 2 окт. 1833 года—въ пѣхотный генералъ-фельдмаршала герцога Веллингтона полкъ; 10 мар. 1835 г.—уволенъ; 19 дек. 1838 года—начальникъ Харьковской жандармской команды; 11 апр. 1843 г.—капитанъ; былъ въ походѣ 1831 г.; за нимъ въ с. Гучинѣ 20 душъ и 160 дес. земли . . . . . 38.

Ж. **Луиза Францовна Револьтъ**, дочь купца.

VIII.

62. **Павелъ Акимовичъ**, род. около 1811 г. . . . . 40.

63. **Прокофій Максимовичъ**, род. 15 іюн. 1809 г. въ с. Гучинѣ; канцеляристъ (1832) . . . . . 41.

64. **Прохоръ Павловичъ**, род. 14 февр. 1796 г. въ с. Гучинѣ; капитанъ Колыванскаго пѣх. полка (1833) . . . . . 42.

65. **Иванъ Павловичъ**, роц. около 1804 года; упоминается въ 1812 г. . . . . 42.

66. **Григорій Павловичъ**, род. 21 апр. 1812 г. въ с. Гучинѣ; прапорщикъ 30 егерьскаго полка (1833) . . . . . 42.

67. **Михаилъ Павловичъ**, род. 20 сент. 1816 г. въ с. Гучинѣ; въ Черниговской гимназіи (1833). . . . . 42.

68. . . . . **Ѳедоровичъ**, въ 1812 г.—малолѣтній . . . . 45.

69. **Николай Павловичъ**, род. 9 мар. 1839 г.; 26 мая 1869 г.—штабсъ-капитанъ л.-гв. Егерьскаго полка (изъ арміи капитановъ); 15 нояб. 1878 г., въ чинѣ полковника, утвержденъ въ должности Измаильскаго уѣзднаго воинскаго начальника съ зачисленіемъ по армейской пѣхотѣ; съ 1880 г.—командиръ 50 пѣх. резервнаго батальона; съ 1888 г.—командиръ 21 пѣх. Муромскаго полка; съ 1889 г.—командиръ 143 пѣх. Дорогобужскаго полка; съ 1894 г.—генералъ-маіоръ и командиръ 1 бригады 3 пѣх. дивизіи . . . . 47.

70. **Константинъ Павловичъ**, род. 15 окт. 1841 года въ Ярославлѣ . . . . . 47.

71. **Александръ Павловичъ**, род. 25 іюл. 1843 г. въ Москвѣ . 47.

72. **Владиміръ Павловичъ**, род. 28 іюл. 1848 г. въ Кишиневѣ . 47.

— **Дарія Павловна**, род. 5 февр. 1834 г. въ Константиноградскомъ у. . . . . 47.

— **Елена Павловна**, род. 9 мар. 1846 г. въ Кишиневѣ . . . . 47.

73. **Елисей Петровичъ**, род. около 1811 г. . . . . 49.

74. **Иванъ Павловичъ**, род. 20 сент. 1833 г. въ с. Звиничевѣ, Городнянскаго у. . . . . 50.

75. **Андрей Павловичъ**, род. 23 іюн. 1840 года въ с. Звиничевѣ. . . . . 50.

— **Александра Павловна**, род. 10 мар. 1835 года въ с. Звиничевѣ. . . . . 50.

76. **Дмитрій Прохоровичъ**, род. 25 янв. 1832 г. въ с. Гучинѣ . 51.

Ж. **Анна Романовна Козицына**, во 2-мъ бракѣ за **Михаиломъ Степановичемъ Воронинымъ**.

77. **Иванъ Прохоровичъ**, род. 8 мая 1835 г. въ с. Гучинѣ; воспитывался въ частномъ учебномъ заведеніи; съ 3 нояб. 1854 г.—въ службѣ унтеръ-офицеромъ въ 5 резервномъ батальонѣ Симбирскаго пѣх. полка; 15 мар. 1855 г.—подпрапорщикъ; 9 окт. 1855 г.—въ резервный батальонъ генералъ-фельдмаршала князя Варшавскаго графа Паскевича-Эриванскаго полка; 22 дек. 1856 г.—въ Староингерманландскій пѣх. генералъ-адъютанта князя Меньшикова полкъ; 5 авг. 1857 г.—прапорщикъ; 14 февр. 1863 г.—въ Брянскій пѣх. генералъ-адъютанта князя Горчакова полкъ; 12 нояб. 1863 г.—подпоручикъ при отставкѣ; 1 мая 1865 г.—младшій помощникъ надзирателя III округа Самарскаго Акцизнаго Управленія; 1 дек. 1865 г.—уволенъ; 8 іюн. 1867 г.—временный помощникъ ревизора Черниговской Казенной Палаты; 28 апрѣля 1868 г.—уволенъ; 25 окт. 1869 г.—въ штатъ канцелярскихъ чиновниковъ Черниговской Контрольной Палаты; 2 мар. 1870 г.—помощникъ ревизора; 26 мар. 1870 г.—помощникъ ревизора въ Подольской Контрольной Палатѣ; 23 дек. 1870 г.—командированъ въ Канцелярію Государственнаго Контроля; 14 нояб. 1871 г.—и. д. старшаго ревизора Архангельской Контрольной Палаты; 20 іюн. 1872 г.—коллежскій регистраторъ; 23 янв. 1873 г.—губ. секретарь; 31 авг. 1873 г.—уволенъ; 13 сент. 1873 г.—колл. секретарь; 1 авг. 1875 г.—прикомандированъ къ Контрольному Департаменту Морскихъ Отчетовъ; 30 нояб. 1876 г.—титул. совѣтникъ; 10 сент. 1877 г.—въ штатъ Иркутской Контрольной Палаты; 3

нояб. 1878 г.—уволенъ; 20 нояб. 1881 г. бухгалтеръ Правленія Петербургскаго Округа Путей Сообщенія; 27 янв. 1883 г.—коллежскій ассесоръ; 20 сент. 1883 г.—помощникъ дѣлопроизводителя въ Канцеляріи министра путей сообщенія; 30 мар. 1884 г.—письмоводитель инспекціи Николаевской, Новгородской, Новоторжской и Боровичской жел. дорогъ; 7 авг. 1885 г.—письмоводитель тѣхъ-же и Рыбинско-Бологовской жел. дорогъ; 24 ноября 1886 г.—надворный совѣтникъ; то-же въ 1887 г.; † 20 авг. 1899 г. въ Кіевѣ, погребенъ на городскомъ кладбищѣ въ Черниговѣ; свою часть въ с. Гучинѣ продалъ сестрѣ **Любови** . . . . . 51.

Ж. (съ 7 янв. 1877 г. въ Петербургѣ) **Елена Алексѣевна Дедюлина,** род. 8 мар. 1846 г., дочь надв. совѣтника и Софіи Васильевны Лениной.

78. **Михаилъ Прохоровичъ,** род. 7 нояб. 1836 г. въ с. Гучинѣ; акцизный чиновникъ . . . . . 51.

Ж. . . . . .

79. **Александръ Прохоровичъ,** род. 11 янв. 1838 г. въ с. Гучинѣ; подполковникъ въ отставкѣ; у него замужняя дочь (1908) . . . 51.

Ж. . . . . .

80. **Прохоръ Прохоровичъ**, род. 1846; живетъ во Флоридѣ (Америка), гдѣ занимается земледѣліемъ; имѣетъ дѣтей. . . . . 51.

81. **Викторъ Прохоровичъ,** род. въ декабрѣ 1847 г. въ с. Гучинѣ; артиллеріи полковникъ въ отставкѣ; жилъ въ Кіевѣ (1908). 51.

Ж. . . . . **Дачевская.**

82. **Евгеній Прохоровичъ,** род. 1848; акцизный чиновникъ; жилъ въ г. Стародубѣ, Черниговской губ. . . . . 51.

Ж. . . . . .

83. **Романъ Прохоровичъ,** род. въ 1850 г. въ с. Гучинѣ; служитъ въ частномъ банкѣ въ г. Николаевѣ (1908) . . . . . 51.

— **Марія Прохоровна** † около 1891 г. въ Черниговѣ . . . . 51.

За **Иваномъ Алексѣевичемъ Тризною.**

— **Ульяна Прохоровна,** † дѣвицей . . . . . 51.

— **Анна Прохоровна,** род. 3 февр. 1842 г. въ с. Гучинѣ; дѣвица; жива въ 1908 г. . . . . 51.

— **Любовь Прохоровна,** род. 17 окт. 1844 г. въ с. Гучинѣ; жива въ 1908 г. . . . . 51.

За (съ 24 мая 1868 г. въ с. Гучинѣ) **Степаномъ Михайловичемъ Голякою,** акцизнымъ чиновникомъ † 20 мая 1901 г., 70 лѣтъ отъ роду; погребенъ въ с. Гучинѣ.

— **Надежда Прохоровна,** род. 15 сент. 1851 г. въ с. Гучинѣ; жива въ 1908 г. . . . . 51.

За . . . . . **Игнатовичемъ.**

— **Вѣра Прохоровна,** род. 1853 . . . . . 51.

84. **Петръ Карповичъ,** род. 1 янв. 1843 г.; въ службѣ съ 1867 г.; съ 1879 г.—въ Министерствѣ Финансовъ; съ 1885 года—и. д. предсѣдателя Курскаго отдѣленія Крестьянскаго поземельнаго банка; то-же въ 1892 г.; съ 1890 года—коллежскій совѣтникъ; въ 1908 г. у него двѣ дочери и сынъ . . . . . 54.

Ж. . . . . .

85. **Иванъ Карповичъ,** род. 3 окт. 1844 г. . . . . 54.

Ж. . . . . .

86. **Владиміръ Карповичъ,** род. 1 мая 1848 г.; извѣстный государственный преступникъ и эмигрантъ, авторъ „Воспоминаній“ (С.-Пб. 1906) . . . . . 54.

87. **Михаилъ Карповичъ** . . . . . 54.

88. **Константинъ Андреевичъ,** род. въ 1831 г.; 15 авг. 1848 г. изъ кадетъ Морского Корпуса произведенъ въ гардемарины; въ 1849 и 1850 г. на корабляхъ „Вола“ и „Арсисъ“ крейсеровалъ въ Балтійскомъ морѣ; 9 авг. 1850 г.—мичманъ; въ 1851—1853 г.г. на бригѣ „Діомидъ“, транспортѣ „Америка“ и шхунѣ „Дождь“ плавалъ въ Финскомъ заливѣ; въ 1854 и 1855 г.г. на фрегатѣ „Амфитрида“ и пароходофрегатѣ „Отважный“ находился при защитѣ Кронштадта отъ нападенія англо-французскаго флота; 30 авг. 1855 г.—лейтенантъ; въ 1856 г. на винтовомъ корветѣ „Новикъ“ перешелъ изъ Петербурга въ Кронштадтъ; въ 1857 и 1858 г.г. на томъ-же корветѣ перешелъ изъ Кронштадта къ устьямъ р. Амура; въ 1858—1860 г.г. на пароходѣ „Америка“ ходилъ по портамъ Тихаго океана; въ 1861 г. возвратился берегомъ изъ Николаевска въ Кронштадтъ; командуя винтовой лодкой „Приливъ“, плавалъ въ Финскомъ заливѣ; въ 1863—1865 г.г., командуя винтовыми лодками „Ядро“ и „Гулъ“, плавалъ между Петербургомъ и Кронштадтомъ; 27 мар. 1866 г.—капитанъ-лейтенантъ; въ 1868—1869 г.г. командовалъ паровымъ пожарнымъ барказомъ при Петербургскомъ портѣ; 16 нояб. 1870 г. переведенъ въ Военно-юридическое Училище съ чиномъ маіора (Общій Морской списокъ, ч. X, стр. 723—724); воспитатель, а затѣмъ штабъ-офицеръ, завѣдывающій обучающимися въ Военно-Юридической Академіи офицерами, полковникъ; † 11 янв. 1895 г. въ Петербургѣ . . . . . 55.

— **Зинаида Андреевна,** род. 15 апр. 1836 г. въ Петербургѣ . 55.

— **Марія Платоновна,** род. 22 янв. 1838 г. въ с. Гучинѣ . . 58.

89. **Николай Павловичъ,** род. 5 февр. 1845 г. въ с. Гучинѣ . . 59.

90. **Александръ Павловичъ,** род. 22 окт. 1846 г. въ с. Гучинѣ . 59.

91. **Василій Павловичъ,** род. 18 янв. 1849 (?) г. въ с. Гучинѣ . 59.

92. **Константинъ Павловичъ** . . . . . 59.

— **Анна Павловна**. . . . . 59.

93. **Дмитрій Николаевичъ,** род. 15 мая 1833 г.; окончилъ курсъ Харьковскаго Университета; въ службѣ съ 21 авг. 1854 г. унтеръ-офицеромъ въ 4 резервномъ батальонѣ Прагскаго пѣх. полка; 1 мар. 1855 г.—подпрапорщикъ; 19 окт. 1855 г.—прапорщикъ; 20 авг. 1857 г.—въ Минскій пѣх. полкъ; 13 нояб. 1858 г. поступилъ и 1 февр. 1861 г. окончилъ курсъ Николаевской Академіи Генеральнаго Штаба; 17 іюн. 1859 г.—подпоручикъ; 14 нояб. 1861 г.—въ Инспекторскій Департаментъ Военнаго Министерства; 25 мая 1862 года—въ Петербургскую Коммиссаріатскую Коммиссію; 22 іюн. 1863 г.—въ Штабъ 5 кавалер. дивизіи; 25 іюл. 1863 г.—въ 61 пѣх. Владимірскій полкъ; 4 окт. 1863 года получилъ орд. св. Станислава 3 степ. съ бантомъ; 31 мар. 1864 г.—поручикъ; 6 сент. 1864 г.—къ военному начальнику (?) Владиміро-Волынскаго у.; капитанъ Генеральнаго Штаба (1870); † 30 авг. 1871 г. . . . . 61.

Ж. **Софія Яковлевна** . . . . . , католичка.

94. **Николай Николаевичъ,** род. 8 мая 1848 г. въ Харьковѣ . . 61.

95. **Леонидъ Николаевичъ,** род. 8 мая 1848 года въ Харьковѣ; близнецъ № 94-го . . . . . 61.

— **Евгенія Николаевна,** род. 24 апр. 1834 г. . . . . 61.

— **Олимпіада Николаевна,** род. 19 сент. 1837 г. . . . . 61.

— **Ольга Николаевна,** род. 2 янв. 1840 г. . . . . 61.

— **Юлія Николаевна,** род. 8 янв. 1845 г. . . . . 61.

— **Людмила Николаевна,** род. 10 іюл. 1847 г. въ Харьковѣ . 61.

— **Надежда Николаевна,** род. 10 сент. 1850 г. въ Харьковѣ . 61.

IX.

— **Вѣра Дмитріевна,** живетъ въ Америкѣ (1908) . . . . . 76.

96. **Леонидъ Ивановичъ,** род. 27 окт. 1878 г. въ г. Срѣтенскѣ, Забайкальской области; штабсъ-капитанъ 18 Сапернаго батальона (1908) . . . . . 77.

Ж. (съ 10 нояб. 1902 г. въ Кронштадтѣ) **Серафима Васильевна Екатерининская.**

97. **Петръ Ивановичъ** † младенцемъ въ Америкѣ . . . . . 77.

— **Анна Ивановна,** род. 29 янв. 1880 г. въ г. Срѣтенскѣ . 77.

За **Ѳедоромъ Алексѣевичемъ Ситниковымъ,** инженеромъ-архитекторомъ.

— **Любовь Ивановна,** род. 9 нояб. 1886 г. въ Петербургѣ . 77.

98. **Владиміръ Михайловичъ,** род. 1879 . . . . . 78.

99. **Борисъ Михайловичъ,** род. 1884 . . . . . 78.

— **Зинаида Михайловна**, род. 1885 . . . . . 78.
100. **Михаилъ Евгеніевичъ**, род. 1881 . . . . . 82.
101. **Владиміръ Евгеніевичъ**, род. 1883 . . . . . 82.
— **Екатерина Евгеніевна**, род. 1880 . . . . . 82.
— **Наталія Ивановна**, была на курсахъ въ Петербургѣ; † въ 1899 г. въ Кіевѣ (застрѣлилась) . . . . . 85.
102. **Владиміръ Дмитріевичъ**, род. 30 дек. 1863 г. въ Петербургѣ . . . . . 93.
103. **Константинъ Дмитріевичъ**, род. 27 мая 1866 г. въ г. Павловскѣ . . . . . 93.
104. **Сергѣй Дмитріевичъ**, род. 26 окт. 1869 г. въ Казани . . 93.
105. **Дмитрій Дмитріевичъ**, род. 21 сент. 1871 года въ Петербургѣ . . . . . 93.

X.

106. **Серафимъ Леонидовичъ**, род. 4 апр. 1904 г. въ Ораніенбаумѣ . . . . . 96.

Въ роспись не вошли:

1. **Филонъ Мокріевичъ**, реестровый козакъ сотни Климовой, Каневскаго полка (1649).

2. **Степанъ Мокріевичъ**, Гадячскій полковой писарь (1672).

3. **Степанъ М.** (вѣроятно, одно лицо съ предыдущимъ), священникъ Переяславской церкви „Пречискій“, † до 1681. Ж. **Татьяна Бутовичевна**, 23 февр. 1681 г., „маючи думъ (домъ) свой власній, на кгрунту отцевскомъ збудованній, стоячи в мѣстѣ Переяславѣ“, продала священнику Троицкому Переяславскому Василію Корниліевичу и священнику Михайловскому Переяславскому же Ивану Недѣлцѣ, за 600 золотыхъ польскихъ.

4. **Василій Ивановичъ М.**, упоминается въ 1723 г.

— **Ѳеодосія Ивановна М.**, упоминается въ 1735 г.

5. **Иванъ М.**, панъ, и. п. Тимоѳей Самуйленко, ревизоры полку Стародубовскаго (1723).

6. **Марія Ивановна М.**, дочь войскового товарища, жителька Сибережская. За (съ 18 янв. 1781 г. въ с. Сибережи) **Иваномъ Степановичемъ Шихуцкимъ**, сотеннымъ атаманомъ Роисскимъ, жителемъ с. Петрушина; его 2-я жена.

7. **Татьяна Ивановна М.**, дочь войскового товарища. За (1786) **Алексѣемъ Станкевичемъ**, войсковымъ товарищемъ въ отставкѣ, род.

около 1750 года; за нимъ въ Черниговскомъ у. обоего пола 17 душъ (1786).

8. **Марія Ивановна М.**, дочь войскового товарища. За (1786) **Романомъ Пушкаревскимъ**, род. около 1749 г., подпоручикомъ въ отставкѣ (1786); за нимъ въ Черниговскомъ у. обоего пола 10 душъ (1786); вдова въ 1818 г.

9. . . . . **Мокріевичъ**, колл. регистраторъ (1810). Ж. **Евдокія Даниловна Святобливо-Коробкина**, дочь колл. ассесора.

10. **Елена Васильевна М.**, род. 23 февр. 1781 г. въ с. Гучинѣ.

11. **Михаилъ Ивановичъ М.**, род. 8 нояб. 1786 г. въ Черниговѣ; воспріемникъ Георгій Домбровскій; † 3 дек. 1786 г.

12. **Александра Прокофьевна Дебогорій-Мокріевичъ**, дѣвица, † 20 окт. 1893 г., 25 лѣтъ, погребена на Черниговскомъ городскомъ кладбищѣ; съ нею же погребена **Юлія Даниловна Дунинъ-Борковская, рожд. Семенова**, † 15 апр. 1875 г., 39 лѣтъ (надгробія).

Молявки.

I.

1. **Харитонъ (Харко) Молявка**, реестровый козакъ Черниговской полковой сотни (1649) *); Черниговскій городовой атаманъ (апрѣль 1650).

II.

2. **Иванъ (Янъ) Харитоновичъ (Харковичъ)**, Черниговскій городовой атаманъ (нояб. 1662, іюнь 1665, февр. 1667, авг. 1675, февр. 1677); „панъ“ (1677, 1698); товаришъ полку Черниговскаго (1680); значный товарищъ полку Черниговскаго (апр. 1680, іюль 1699, іюнь 1702); значковый въ Войску Запорожскомъ товаришъ полку Черниговского (1692); обыватель Черниговскій (іюнь 1694); козакъ значный полку Черниговскаго и обыватель Мосановскій (янв. 1701); значный козакъ полку Черниговскаго (1702); 20 мая 1677 г. купилъ у Ѳеси Шпаковны Титовой, обывательки Мосановской, селище съ садомъ въ с. Мосанахъ за 20 копъ; 11 сент. 1691 г. получилъ слѣдующій универсалъ Черниговскаго полковника Якова Кондратьевича Лизогуба: „значный войсковій нашъ товаришъ панъ Молявка Иванъ, на рѣчцѣ Рудцѣ, више Рудчанского млина, на устю рѣчечки Бычалки, углядѣвъ мѣстце на занятье греблѣ и побудованье млинка ку своей потребѣ, просилъ у мене на тое позволенье; лечъ я, варуючи того пилно, жебы тамошнимъ жителямъ Рудчанскимъ в сѣножатехъ и иншихъ кгрунтахъ чрезъ подтопъ неучинилъ якое шкоди, писалемъ до нихъ, ознаймуючи умислне, за якимъ писмомъ моимъ атаманъ Рудчанскій з това-

*) Реестра 1649 г., изданіе О. М. Бодянскаго, стр. 330 (здѣсь онъ, повидимому по ошибкѣ, названъ Захаркой Молявкой).

риствомъ и войтъ з мужами, прибывши ко мнѣ въ Черниговъ, очевисто признали доброволне, же намъ панъ Иванъ Молявка ассекуровался и далъ на себе писмо, еслиби кому з насъ в сѣножати подтопомъ мѣвъ сѣножать отити, то обмѣну в своих купленных сѣножатехъ мѣвъ даги, и за таковимъ нашимъ доброволним (согласіемъ?) незбороняемъ ему ковтрактомъ (?) займати греблѣ; а поневаж жителѣ Рудчанские всѣ едностайне товариство войсковое и мужеве посполитіе не збороняютъ ему, пану Ивану Молявцѣ, того мѣстца, поготове и я, полковникъ, видячи своего товариша войскового до услугъ войсковыхъ здавна способного и у далший часъ его-жъ приохочуючи, на вышъ реченномъ мѣстцу греблю заняти и млинокъ побудовати своимъ коштомъ позволяемъ, и вшелякие розмѣри отбирати ку своему пожиткови не збороняючи до далшой волѣ ясне велможного его милости пана гетмана и ласки его“; 15 апр. 1692 года получилъ на эту мельницу универсалъ гетмана Мазепы; 29 марта 1693 г. получилъ универсалъ Черниговскаго полковника Якова Лизогуба на купленные грунты между Левонками и Антоновичами съ разрѣшеніемъ „людемъ, отколь здалека, албо зъ-за Днѣпра, албо зъ-за Десни захожимъ, тамъ ему на его куплениxъ кгрунтахъ слободи осажовать“; на эти же грунты получилъ универсалы: 15 іюля 1699 г.— Черниговскаго полковника Ефима Лизогуба и 20 іюня 1702 г.— гетмана Мазепы; 30 іюля 1694 г., „именемъ своимъ и именемъ пани малжонки своей и синовъ своихъ, с первою пани малжонкою своею спложеннихъ“, продалъ „еи мосци всечестной госпожи Мелетіи Кавецковнѣ, игуменіи монастира святой великомученици Параскевеѣ, нарицаемой Десятой Пятници, Черниговского паненского, и всѣмъ госпожамъ сестрамъ теперъ зостаючимъ и напотомъ в томъ монастиру будучимъ“, 1) „половицу части мелницкой в млине Рудчанскомъ в селе Рудцѣ, прозиваемомъ Поташницкомъ, и в греблѣ и во всѣхъ пожитках и вымѣрах збожа приходячихъ“ за 40 талярій грошей лѣчбы Литовской“ и 2) „млинъ на ричцѣ Рудцѣ подъ селомъ ис хатою ис клѣткою из греблею ис полемъ подле хати на одни гони, в которой клѣтцѣ камень еденъ с коломъ“—за 800 золотыхъ; въ 1680, 1692 и 1693 г.г. купилъ нѣсколько грунтовъ въ Левонкахъ (Генер. слѣдствіе о маетностяхъ Черниговскаго полка, стр. 664—671); владѣлъ грунтами въ с. Шибириновкѣ, Мосанахъ и д. Антоновичахъ; 11 авг. 1706 г. составилъ духовное завѣщаніе; † 1716. . . . . 1.

Ж. 1) . . . . . † до 1694.

2) (1706) **Анна** . . . . . .

III.

3. **Александръ Ивановичъ,** отъ 1-го брака; значковый товарищъ Черниговскаго полка (1726—1730); за нимъ въ с. Шибириновкѣ 2 и въ д. Антоновичахъ 1 дворъ (1730); въ 1720 г. часть своихъ имѣній уступилъ брату **Семену** (№ 4) . . . . . 2.

4. **Семенъ Ивановичъ,** отъ 1-го брака; священникъ Святотроицкой церкви въ с. Шибириновкѣ (1721); владѣлъ грунтами въ Шибириновкѣ и Антоновичахъ; 22 сент. 1721 г. составилъ духовное завѣщаніе, по которому церковь въ с. Шибириновкѣ, построенную его „працею", завѣщалъ „швагру своему отцу **Іоанну Енковичу,** священнику Юрьевскому, съ его сынами—сестренцями завѣщателя, в парохіальное держаніе"; часть своихъ имѣній уступилъ по этому завѣщанію Черниговскому каѳедральному монастырю; передъ смертью принялъ монашество; † въ 1722 г., бездѣтнымъ, и погребенъ въ построенной имъ церкви въ с. Шибириновкѣ . . 2.

Ж. **Евдокія Сиропаровна** *) **(Саропаровна?),** по духовному завѣщанію мужа получила дворы въ Шибириновкѣ и Мосанахъ; въ 1726 г. уступила свое имѣніе Черниговскому каѳедральному монастырю; приняла съ именемъ **Елисаветы** монашество и была намѣстницей Черниговскаго Пятницкаго дѣвичьяго монастыря (1744—1746).

5. **Кириллъ Ивановичъ,** отъ 1-го брака; знатный полку Черниговскаго товарищъ (1712); 30 мая 1712 г. продалъ въ с. Юрьевкѣ грунты игумени Черниговскаго Пятницкаго монастыря за 428 талярей и 2 золотыхъ; † въ 1715 г., бездѣтнымъ. . . . . 2.

Ж. **Марія Долгополовна** (Рум. Оп. Малор., полкъ Чернигов., томъ I).

6. **Антонъ Ивановичъ,** отъ 1-го брака; † 1709, „во время Мазепиной измѣны убитъ"; бездѣтенъ; бывшіе его 6 человѣкъ подданныхъ въ д. Левонкахъ завѣщаны въ 1721 году братомъ **Семеномъ** Черниговскому каѳедральному монастырю за поминовеніе душъ родителей . . . . . 2.

7. **Леонтій Ивановичъ,** владѣлъ пополамъ съ братомъ **Семеномъ** дворомъ въ с. Мосанахъ; въ 1721 г., по завѣщанію брата **Семена,** получилъ 1/4 часть млина Левонковскаго. . . . . 2.

---

*) Румянц. Опись Малор., полкъ Черниг., т. 6. Михаилъ, Иванъ и Евсей Гавриловичи Саропары, жители с. Юрьевки, 9 іюня 1710 г. продали Гай въ грунтѣ Юрьевскомъ Павлу Леонтьевичу Полуботку за 30 копъ (тамъ-же, т. 7).

8. **Ѳедоръ Ивановичъ**, отъ 2-го брака; былъ въ походѣ 1711 г. до Каменнаго Затона; значный товарищъ полку Черниговскаго (1718—1725); Черниговскій полковой коммиссаръ (1727—1728); значковый товарищъ Черниговскаго полка (1729); 3 окт. 1729 г. получилъ универсалъ гетмана Апостола на урядъ Городницкаго сотничества, по выбору сотнянъ; съ половины 1738 г. по смерть былъ Черниговскимъ полковымъ обознымъ; въ 1733—1735 г.г. былъ въ Польскомъ походѣ; былъ съ 1 ноября 1734 по 18 іюля 1735 года въ командѣ генералъ-маіора барона фонъ-Шпигеля, въ чемъ получилъ отъ него аттестатъ 18 іюля 1735 г.; въ 1736 году былъ въ Крымскомъ походѣ; за этотъ походъ получилъ аттестаты: 9 авг. 1738 г.—отъ генералъ-фельдмаршала Петра Лессія и 21 авг. 1738 г.—отъ генералъ-лейтенанта барона фонъ-Шпигеля; въ 1737 г. былъ въ Очаковскомъ походѣ, за который получилъ 20 дек. 1738 г. аттестатъ отъ генералъ-маіора Василія Аракчеева; посланъ „за нѣкоторыми дѣлами“ въ Москву, откуда отпущенъ въ Малую Россію 6 окт. 1742 г.; на него въ 1732 году доносилъ сотенный Городницкій хоружій Корнѣй Дубовикъ „въ якобы государственномъ дѣлѣ о присязѣ на вѣрность Ея Импер. Величеству“; по разбору дѣла „явилось доношеніе Дубовика быть весьма неправедное“, почему рѣшеніемъ Генеральной Войсковой Канцеляріи „велѣно ему, Дубовику, здесь в Глуховѣ публичне нещадное кіевое учинить наказаніе, от уряду сотенного Городницкого хоружества, якое онъ имѣлъ, одстановить и впредь нѣ въ якомъ чину ему не быть, но быть ему, Дубовику, в командѣ сотника Городницкого п. Ѳедора Молявки з рядовими его сотнѣ козаками и з ними войсковую отбувать службу, а п. Ѳедоръ Молявка, сотникъ Городницкій, попрежнему до своей команди отпущенъ“ *); владѣлъ мельницами въ д. Левонкахъ, дер. Левонками съ поселеннымъ при ней хут. Москалями, грунтами въ с. Мосанахъ и грунтами Антоновицкимъ и Тупичинскимъ, на которомъ поселилъ Кононовку; за нимъ въ д. Левонкахъ 10 и д. Москаляхъ 2 хаты (1760); † 25 янв. 1747 г., „будучи въ Глуховѣ по нѣкоторымъ дѣламъ“ . . . . . 2.

Ж. **Анна Іоанникіевна Мокріевичевна**, род. около 1693 г., дочь Любецкаго сотника; жива въ 1760 г.; 8 нояб. 1750 г. съ сыновьями своими продала значковому товарищу Дмитрію Красовскому грунтъ изстари Молявчинскій, прозываемый Иваничи, з дубровою,

*) Универсалъ гетмана Апостола 28 іюня 1732 г., Румянц. Музей, картонъ съ Малоросс. актами, № 87.

лежащій въ грунтахъ Евтуховскихъ Бѣлоусскихъ, за 68 руб.; въ 1750 г. продала часть Сядрицкаго бора, принадлежавшаго ея дѣду Черниговскому полковому обозному Никифору Калениковичу, своему племяннику Константину Лизогубу за 140 рублей *).

— **Татьяна Ивановна,** въ монашествѣ **Таисія;** игуменія Шуморовскаго Покровскаго дѣвичьяго монастыря (1744) . . . . . 2.

— . . . . . **Ивановна** . . . . . 2.

За **Иваномъ Енковичемъ (Енькомъ, Енченкоиъ),** бурмистромъ Черниговскаго магистрата (1715—1719), священникомъ Воскресенской церкви въ с. Юрьевкѣ (1719—1724); принялъ монашество съ именемъ **Исаіи;** монахъ Черниговскаго Троице-Ильинскаго монастыря; † 27 іюня 1734 г., 104 лѣтъ отъ роду; на плитѣ около колокольни этого монастыря, сохранившейся донынѣ, написано: „Року ѧѱѧд, мца іюня кӟ преставися рабъ бжій монахъ Ісаия Енко имій от рожденія своего лѣтъ р̈ и д̈ а положенъ на семъ мѣстѣ“ (надгробіе).

— **Евдокія Ивановна,** отъ 2-го брака; род. около 1697 г.; жива въ янв. 1751 г.; † до 1758 г. . . . . 2.

За (1721) **Карпомъ Васильевичемъ Колодкевичемъ,** род. около 1684 г., священникомъ с. Мосановъ (1722—1746) † до 1751 г.; по завѣщанію № 4-го получилъ (1721) селитьбу Войтѣховскую въ с. Мосанахъ (Исповѣдныя вѣдомости с. Мосановъ за 1744 годъ и Румянц. Опись, полкъ Черниг., т. 1 и 6).

IV.

9. **Ѳедоръ Александровичъ,** значковый товарищъ Черниговскаго полка (1726). . . . . 3.

10. **Кириллъ Александровичъ,** род. около 1717—1720 г.; дворца гетманскаго Бакланскаго дозорецъ (1746); значковый товарищъ Стародубскаго полка (1754—1758); войсковой товарищъ (1760—1786); жилъ въ м. Баклани (1746—1777); за нимъ Любецкой сотни въ д. Антоновичахъ 1 хата (1760); за нимъ Погарскаго у. въ м. Баклани, д. Коростелевѣ, Татищевѣ и Бучкахъ обоего пола 21 душа (1786); † 28 мая 1786 г., 69 лѣтъ, въ м. Баклани (Метрич. книга) . . . . . 3.

Ж. **Варвара Ивановна Ширай** **), род. около 1725 г., дочь Бакланскаго сотеннаго атамана.

---

*) Исповѣдныя вѣдомости с. Мосановъ 1744 г.; Рум. Опись, полкъ Черниговскій, т. 6.

**) Черниг. Губ. Земскій Музей, № 575.

11. **Григорій Ѳедоровичъ**, род. около 1716 г.; сотникъ Городницкій (1744) . . . . . 8.

Ж. (1742) **Марія Петровна Бутовичовна**, род. около 1722 года (Испов. вѣдомости с. Мосановъ 1744 г.).

12. **Іосифъ Ѳедоровичъ**, род. около 1727 года; значковый товарищъ Черниговскаго полка (1765); 12 апр. 1754 г. купилъ у своей тетки Ксеніи Ѳедоровны Бакуринсковны Артемовой Соловьевой три нивы въ д. Котахъ; у него въ с. Мосанахъ 3 хаты (1760); 11 сент. 1764 г. составилъ духовное завѣщаніе, по которому имѣніе свое отдалъ женѣ; † въ апрѣлѣ 1765 г. . . . . 8.

Ж. **Марѳа Андреевка Островсковна**, владѣла частью с. Мосановъ (1767).

13. **Иванъ Ѳедоровичъ**, род. около 1730 г.; въ службѣ 6 нояб. 1757 г. значковымъ товарищемъ Черниговскаго полка; 3 декабря 1760 г.—войсковой товарищъ; 28 мая 1770 г. наряженъ въ походъ во вторую армію къ козачей полку Черниговскаго командѣ; 29 дек. 1770 г. получилъ отъ Черниговскаго полковника Петра Милорадовича, что онъ „сего году будучи во второй арміи въ минувшей компанѣи въ походѣ, порученную ему сотенную команду содержалъ въ порядкѣ и во время осады крѣпости Бендерской требуеміе отъ него должности исправлялъ добропорядочно и ревностно, какъ усердному Ея Импер. Величества рабу благопристойно“; владѣлъ д. Левонками, хут. Москалями и частью с. Мосановъ и Шибириновки; по завѣщанію брата **Іосифа** (№ 12) получилъ „деревеньку“ Гавриловку, осаженную ихъ отцомъ; † 23 дек. 1774 г. . . . . 8.

Ж. **Марѳа** . . . . . , за нею въ Черниговскомъ у. обоего пола 217 душъ (1786); жива въ 1802 г.

— **Марія Ѳедоровна**, род. около 1728 года; упоминается въ 1744 г. . . . . 8.

— **Анастасія Ѳедоровна**, род. около 1730 г.; въ 1760 г. отъ матери получила: на Седневской греблѣ полтора камня млива, два двора въ Седневѣ, въ с. Полуботкахъ камень млива съ дворомъ и грунтами, въ „старомъ“ городѣ Черниговѣ—пляцъ дворовой земли . . . . . 8.

За (1750) **Ильею Лопатой** (Рум. Оп., п. Черниг., т. 6), священникомъ.

V.

14. **Петръ Ѳедоровичъ**, † въ 1770 г. въ Нѣжинѣ во время моровой язвы . . . . . 9.

15. **Иванъ Кирилловичъ**, род. около 1750 г.; возный Бакланской сотни (1772—1779); 25 іюня 1779 г. вознымъ на его мѣсто назначенъ Петръ Ноздра; бывшій возный, житель м. Баклани (1783); полковой хоружій, житель с. Архиповки (1795—1797) . . . . . 10.

Ж. (1777) **Марія Семеновна** . . . . . ,род. около 1754 г.

16. **Дмитрій Кирилловичъ**, род. около 1752—1753 г.; канцелярист Стародубской Полковой Канцеляріи (1772); коллежскій канцелярист (1784—1786); жилъ въ д. Човпнѣ (1784); въ 1796 году жилъ въ Суражскомъ у. . . . . 10.

Ж. (1780) **Марѳа Игнатьевна Човплянская**, дочь полкового канцеляриста.

17. **Степанъ Кирилловичъ**, род. около 1762—1763 г.; коллежскій канцелярист (1786) . . . . . 10.

— **Ульяна Кирилловна**, род. около 1744 г. . . . . 10.

За (1772) **Петромъ Бѣляемъ**, вознымъ Погарскаго повѣта (1772).

— **Евдокія Кирилловна**, род. въ 1746 г. . . . . 10.

За (1772) **Прокофіемъ Красицкимъ**, священникомъ с. Бучокъ (1772).

18. **Семенъ Григорьевичъ**, род. около 1742 г. . . . . 11.

19. **Петръ Ивановичъ**, род. около 1768 г.; 31 дек. 1793 г.—колл. регистраторъ; 1 авг. 1800 г.—губ. секретарь; 13 февр. 1801 года, вслѣдствіе опредѣленія его въ Черниговскій нижній земскій судъ засѣдателемъ, получилъ отъ Герольдіи паспортъ до Чернигова; то-же въ 1803 г.; колл. секретарь; 23 нояб. 1800 г., ему и его братьямъ, возвращены по рѣшенію Сената земли, которыми еще въ 1720 годахъ завладѣлъ Черниговскій Каѳедральный монастырь; за нимъ съ братьями Николаемъ и Григоріемъ Черниговскаго у. наслѣдственныхъ въ д. Левонкахъ 100, с. Мосанахъ 5, Шибириновкѣ 2, хут. Москаляхъ 8, благопріобрѣтенныхъ въ Шибириновкѣ 7, да отысканныхъ изъ казеннаго вѣдомства въ д. Левонкахъ 22, Кононовкѣ 5, с. Борисоглѣбкѣ 21 и хут. Вертецкомъ 5 м. п. душъ (1803); жилъ въ дер. Левонкахъ (1803); холостъ въ 1803 г.; † до 1816 г. бездѣтнымъ . . . . . 13.

20. **Николай Ивановичъ**, род. около 1769—1770 г.; 31 дек. 1801 г.—колл. регистраторъ; то-же въ 1808 г.; подкоморскій возный Черниговскаго повѣта (1802); засѣдатель Черниговскаго нижняго земскаго суда (1803—1808); губ. секретарь (1816); за нимъ наслѣдственныхъ и благопріобрѣтенныхъ въ д. Вертечѣ 21, д. Москаляхъ 56, д. Левонкахъ 25, с. Мосанахъ 7 и с. Шибириновкѣ 9 м.

п. душъ (1816); жилъ въ д. Москаляхъ (1816); живъ въ 1839 г.; † до 1844 . . . . . 13.

Ж. (вѣнчана въ с. Гучинѣ 5 сент. 1797 г., свадьба 18 янв. 1798 г.) **Елисавета Александровна Мокріевичъ**, род. около 1777 г., дочь бунчуковаго товарища *).

21. **Григорій Ивановичъ**, род. около 1773 г.; канцеляристъ (1797); 12 нояб. 1797 г.—городовой секретарь; то-же въ 1803 г.; губ. секретарь, подкоморій Черниговскаго повѣта (1832); губ. секретарь (1842); за нимъ наслѣдственныхъ, благопріобрѣтенныхъ и полученныхъ въ приданое за женою въ с. Вертечѣ 15, Выбляхъ 6, Вершинной Муравейкѣ 3, Козлѣ 5, д. Левонкахъ 82, Скугаряхъ 3, Пѣскахъ 3, слободкѣ Кононовкѣ 4 м. п. души (1816); жилъ въ дер. Левонкахъ (1812—1827). . . . . 13.

Ж. **Екатерина** . . . . . .

— **Марія Ивановна**, жива въ 1794 г. . . . . 13.

За **Василіемъ Яковлевичемъ Красовскимъ**, войсковымъ товарищемъ, род. около 1760 г. † до 1794 г.

— **Анна Ивановна**, род. около 1767 г.; дѣвица въ 1786 г. . 13.

VI.

22. **Андрей Петровичъ**, „оставшись послѣ отца своего въ малолѣтствѣ и не имѣя въ г. Нѣжинѣ родственниковъ, возъимѣлъ желаніе записаться въ купечество, потому что прежде многіе дворяне имѣли промышленность, купеческому состоянію принадлежащую“; „г. Нѣжина записанный въ купечество изъ шляхетства“ (1809—1810) . . . . . 14.

— **Марина Ивановна**. . . . . 15.

За (съ 10 мая 1797 г. въ церкви с. Архиповки) **Василіемъ Степановичемъ Коссовичемъ**, дворяниномъ, жителемъ с. Архиповки.

— **Агриппина Ивановна** . . . . . 15.

За (1810) **Лонгиномъ Михайловичемъ Левдикомъ**, дворяниномъ, жителемъ хут. Левдикова (1810).

— **Пелагея Ивановна**, род. около 1774 г. . . . . 15.

— **Евдокія Ивановна**, род. около 1776 г. . . . . 15.

— **Ульяна Ивановна**, род. 13 авг. 1783 г. въ м. Баклани . . 15.

---

*) По опредѣленію 27 сент. 1800 г. Черниговской Духовной Дикастеріи бракъ этотъ, какъ заключенный въ 6-ой степени родства, былъ расторгнутъ, но по манифесту 2 апр. 1801 и распоряженію Синода отъ 24 мар. 1803 г. опредѣленіе это отмѣнено съ наложеніемъ на каждаго изъ супруговъ двухлѣтней эпитиміи (Архивъ св. Синода).

— **Марія Ивановна,** род. 23 мая 1795 г. въ с. Архиповкѣ . . 15.

— **Агриппина Дмитріевна,** род. 23 іюн. 1780 г. въ д. Човпнѣ . 16.

— **Варвара Дмитріевна** † 28 мая 1784 г. въ дер. Човпнѣ . . 16.

23. **Александръ Николаевичъ,** род. 21 февр. 1799 г. въ д. Левонкахъ; воспріемникъ повѣтовый судья Іосифъ Александровичъ Мокріевичъ; въ службѣ съ 23 окт. 1817 г. юнкеромъ въ 1-ой гренадерской артиллер. бригадѣ; 18 мая 1818 г.—л.-гв. въ 1-ую артиллер. бригаду; 12 сент. 1819 г.—прапорщикъ 22 артиллер. бригады; 16 апр. 1824 г.—подпоручикъ; 20 авг. 1828 г.—поручикъ; былъ въ походахъ: 1828 г.—при Браиловѣ (произведенъ въ поручики); за дѣло 26 іюля получилъ орд. св. Анны 4-ой степ. съ надписью „за храбрость"; за дѣло 18 сентября получилъ орд. св. Анны 3-ей степ. съ бантомъ; 1829 года—при с. Кулевчѣ, взятіи Адріанополя; за дѣло 5 іюля получилъ орд. св. Владиміра 4-ой степ. съ бантомъ; 9 сент. 1831 г.—штабсъ-капитанъ при отставкѣ; депутатъ дворянства Черниговскаго у. (1840) . . . . . 20.

Ж. (съ 9 ноября 1830 г. въ с. Толкачевкѣ, Прилуцкаго у.) **Глафира Платоновна Степанова,** дочь штабсъ-капитана, помѣщика с. Толкачевки.

24. **Петръ Николаевичъ,** род. 29 іюня 1807 года въ приходѣ с. Шибириновки; въ 1825 году опредѣленъ въ 6 Піонерный батальонъ. . . . . 20.

25. **Яковъ Николаевичъ,** род. 21 окт. 1808 года крещенъ въ с. Шибириновкѣ; воспріемникъ земскій судья Іосифъ Дебогорій-Мокріевичъ; въ 1825 г. опредѣленъ въ 6 Піонерный батальонъ . 20.

26. **Николай Николаевичъ,** род. около 1813 г . . . . . 20.

— **Ульяна Николаевна,** род. 29 февр. 1800 года въ приходѣ с. Шибириновки . . . . . 20.

— **Марѳа Николаевна,** род. 18 іюня 1801 года въ приходѣ с. Шибириновки . . . . . 20.

— **Ольга Николаевна** . . . . . 20.

За (съ 22 окт. 1839 г. въ с. Шибириновкѣ, Черниговскаго у.) **Александромъ Филипповичемъ Константиновичемъ,** коллежскимъ асессоромъ, род. 1796.

— **Варвара Николаевна** . . . . . 20.

За (съ 1847—1852 г.) **Александромъ Петровичемъ Симоновскимъ,** коллежскимъ секретаремъ.

— **Марія Николаевна** . . . . . 20.

За **Георгіемъ (Егоромъ) Гавриловичемъ Красовскимъ,** титулярнымъ совѣтникомъ, род. 1804.

27. **Иванъ Григорьевичъ**, род. 6 авг. 1812 года въ приходѣ с. Шибириновки; воспріемникъ Иванъ Лашкевичъ; титулярный совѣтникъ . . . . . 21.

28. **Михаилъ Григорьевичъ**, род. 26 окт. 1813 г. въ д. Левонкахъ; воспріемникъ Василій Дзвонкевичъ; унтеръ-офицеръ Малороссійскаго казачьяго № 1 полка (1835); штабсъ-ротмистръ (1843). 21.

29. **Василій Григорьевичъ**, род. 29 янв. 1815 г. въ приходѣ с. Шибириновки; воспріемникъ Василій Григорьевичъ Дзвонкевичъ; канцелярист Черниговскаго уѣзднаго суда (1839) . . . . . 21.

30. **Георгій Григорьевичъ**, род. 2 апр. 1816 г. въ д. Левонкахъ; воспріемникъ Семенъ Лашкевичъ . . . . . 21.

31. **Николай Григорьевичъ**, род. 13 дек. 1818 г. въ д. Левонкахъ; воспріемникъ Николай Лашкевичъ; окончилъ курсъ Черниговской гимназіи; въ службѣ съ 8 окт. 1841 г. писцомъ высшаго разряда въ Канцеляріи Главнаго Управленія Закавказскимъ краемъ; 13 іюл. 1842—уволенъ; 11 февр. 1843 г.—пакгаузный надзиратель Сальянской Таможенной заставы (въ Закавказьѣ); 14 нояб. 1844 г.—уволенъ; 30 апр. 1845 г.—кандидатъ при Грузино-Имеретинскомъ Губернскомъ Правленіи; 31 авг. 1845 г.—контролеръ въ Комитетѣ о предохраненіи Закавказскаго края отъ чумной заразы; 14 февр. 1846 года—колл. регистраторъ; холостъ въ 1846 г. . . . . 21.

32. **Ѳедоръ Григорьевичъ**, род. 30 дек. 1819 г. въ д. Левонкахъ; воспріемникъ Иванъ Лашкевичъ; кандидатъ въ Дворянскій полкъ (1836) . . . . . 21.

33. **Александръ Григорьевичъ**, род. 2 сент. 1824 г. въ д. Левонкахъ; воспріемникъ колл. рег. Николай Лашкевичъ; коллежскій совѣтникъ; участковый мировой судья Черниговскаго у. . . . . 21.

Ж. **Елисавета Михайловна Комаровская** *), дочь корнета.

34. **Осипъ Григорьевичъ**, род. 6 апр. 1826 г. въ д. Левонкахъ; воспріемникъ Иванъ Молявка . . . . . 21.

35. **Константинъ Григорьевичъ**, род. 11 мая 1827 г.—въ д. Левонкахъ; воспріемникъ Иванъ Молявка . . . . . 21.

— **Марія Григорьевна** . . . . . 21.

За **Петромъ Ивановичемъ Домонтовичемъ**, титулярн. совѣтникомъ, род. 1799.

— **Анна Григорьевна**, дѣвица въ 1837 г. . . . . 21.

---

*) Во II томѣ „Малоросс. Родосл.“ (стр. 410) она ошибочно названа Екатериной.

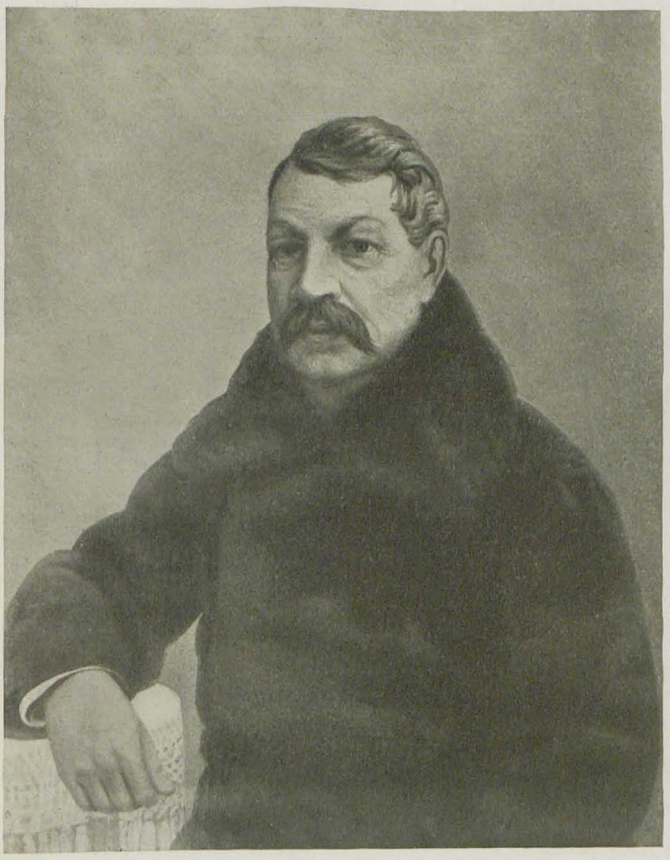

Собств.
М. А. Малявко.

Масл.

МИХАИЛЪ ГРИГОРЬЕВИЧЪ
МОЛЯВКА.

(Род. 1813 г.).

VII.

36. **Николай Андреевичъ,** въ службѣ съ 17 янв. 1806 г. канцеляристомъ въ Экспедиціи о государственныхъ расходахъ; 31 дек. 1809 г.—сенатскій регистраторъ; то-же въ 1812 г. . . . . 22.

37. **Петръ Андреевичъ,** упоминается въ 1810 г. . . . . 22.

38. **Евгеній Ивановичъ,** род. въ 1869 г.; членъ Черниговской Губернской Земской Управы (1911); у него Черниговскаго у. при с. Выбляхъ 232 дес. земли (1903) . . . . . 27.

39. **Михаилъ Александровичъ,** род. 1869; у него Черниговскаго у. при д. Левонкахъ 669 дес. земли (1903). . . . . 33.

— **Ольга Александровна,** род. 1864. . . . . 33.

— **Екатерина Александровна,** род. 1866 . . . . . 33.

За **Константиномъ Николаевичемъ Подольскимъ,** земскимъ начальникомъ Черниговскаго у.; его 2-я жена.

Совершенно, повидимому, другого происхожденія родъ Молявокъ-Высоцкихъ:

I.

1. **Ѳедоръ.**

II.

2. **Самонъ Ѳедоровичъ Молявка-Высоцкій,** род. около 1799 г.; въ 1814 г. окончилъ курсъ трехъ-класснаго Черниговскаго уѣзднаго училища; въ службѣ съ 13 мая 1815 г. канцеляристомъ въ 1 Департаментѣ Черниговскаго Генеральнаго Суда; 13 іюл. 1817 г.—повытчикъ; 31 дек. 1818 г.—колл. регистраторъ; 31 дек. 1821 г.—губ. секретарь; 31 дек. 1824 г.—колл. секретарь; 31 дек. 1827 г.—титул. совѣтникъ; 11 дек. 1828 г.—регистраторъ Суда; 2 янв. 1839 г.—помощникъ Сосницкаго окружного начальника; 3 мая 1839 г.—тоже въ Новгородсѣверскомъ округѣ; 27 нояб. 1839 г.—колл. ассесоръ; 18 апр. 1851 г.—утвержденъ въ должности Новозыбковскаго окружного начальника, каковую исполнялъ съ 15 іюня 1849 года; то-же въ 1855 г.; надворный совѣтникъ (1855); за нимъ родовыхъ Сосницкаго у. 5 душъ и 54 дес. земли, нераздѣльныхъ съ сестрами, и благопріобрѣтенныхъ въ томъ-же уѣздѣ 8 дес. земли (1851); ему въ 1857 г. приходился родственникомъ колл. секрет. Василій Михайловичъ Мокіевскій-Зубокъ . . . . . 1.

Ж. (съ 26 янв. 1841 г. въ Новгородъ-Сѣверскѣ) **Пелагея Алексѣевна Садовень**, род. около 1823 г., дочь колл. секретаря Алексѣя Алексѣевича Садовня.

III.

3. **Алексѣй Самоновичъ**, род. 20 янв. 1849 г. въ Новгородъ-Сѣверскѣ; въ 1873 г. окончилъ курсъ Лицея князя Безбородка . . 2.

4. **Петръ Самоновичъ**, род. 1857 . . . . . 2.

5. **Андрей Самоновичъ**, род. 1859 . . . . . 2.

6. **Василій Самоновичъ**, род. 1861 . . . . . 2.

— **Марія Самоновна**, род. 26 янв. 1846 года въ Новгородъ-Сѣверскѣ. . . . . 2.

— **Любовь Самоновна**, род. 17 сент. 1847 года въ Новгородъ-Сѣверскѣ . . . . . 2.

— **Анна Самоновна**, род. 1 февр. 1850 г. въ приходѣ с. Людкова, Новозыбковскаго у. . . . . 2.

— **Надежда Самоновна**, род. въ іюнѣ 1855 года въ приходѣ с. Людкова . . . . . 2.

Въ роспись не вошли:

1. **Павелъ Молявенко**, реестровый козакъ сотни Росченковой, Каневскаго полка (1649).

2. **Павелъ Молявка**, Стародубовскій житель, получившій отъ Хмельницкаго с. Яцковичи за содѣйствіе по сдачѣ этого города, принадлежавшаго полякамъ, гетману.

3. **Корнѣй М.**, Стародубовскій войтъ (1656).

4. **Яковъ М**, писарь полковой Стародубовскій (1656).

5. **Матвѣй Молявченко**, сотникъ Дудерковскій (?) въ февралѣ 1662 года.

6. **Петръ М.**, житель Черниговскій, грамотный (1695—1698). Ж. **Пелагея Васильевна Знойко**; за нею четвертая часть млина на греблѣ Седневской.

7. **Михаилъ Осиповичъ М**, мѣщанинъ Почеповскій (1691).

8. **Ѳома Ивановичъ Молявкинъ**, житель Стародубовскій (1727).

9. **Анна Ивановна М.**, дочь значковаго товарища. За (1786) **Григоріемъ Дяковскимъ**, войсковымъ товарищемъ въ отставкѣ, жителемъ Березинскаго у. (1786), род. около 1727 г.

10. **Никита Артемьевичъ Молявка-Высоцкій**, 9-го класса (1832); колл. ассесоръ (1840); Усть-Каменогорскій окружной казначей, Омской области (1832—1840).

11. **Авраамъ Артемьевичъ Молявка-Высоцкій**, губ. секретарь, секретарь Сосницкаго уѣзднаго суда (1840).

12. **Нина Александровна Молявка-Высоцкая**, земскій врачъ Псковскаго уѣзда (1892).

Небабы.

(Небабы-Охрѣмовскіе, Небабы-Кошевые и Небабы-Куприевичи).

I.

1. **Мартынъ Небаба,** одинъ изъ старшинъ Хмельницкаго (1648); начальникъ передового отряда козацкаго войска въ походѣ Хмельницкаго къ крѣпости Замостью (окт.-нояб. 1648); полковникъ Почеповскій и Борзенскій (мартъ 1649); полковникъ, въ походѣ подъ Гомель съ двумя съ половиной тысячами козаковъ (апр. 1649); въ маѣ 1649 г. послалъ для взятія Гомеля наказного полковника Петра Михайловича Забѣлу съ отрядомъ въ 8,000 конныхъ козаковъ и, по словамъ современника, такъ напутствовалъ выступавшихъ въ походъ: „Подите, молойцы, дородни головы, а добывайте тыхъ мѣщанъ и ляховъ въ Гомлю; которыхъ добывшы, всѣхъ въ пень стынайте, жадного неживяще; мѣсто спалите, а потемъ до Пуркова (?) идите, онего добывайте, еднакъ Мостовцомъ крывды нечыньте; а еслибысьте, до трехъ разъ, Гомля недобыли, теды до мене по армату прысылайте“ *); Гомель штурмовали съ 24 по 30 мая ст. ст., но затѣмъ Забѣла, по приказанію Небабы, отступилъ; Черниговскій полковникъ (1649—1651); начальникъ двадцатитысячнаго отряда козаковъ, оставленнаго Хмельницкимъ (во время его похода на Волынь) на сѣверной границѣ Украины для охраненія отъ литовскаго войска (1651); одинъ изъ видныхъ сподвижниковъ Хмельницкаго; † 6 іюля 1651 г., убитъ вмѣстѣ со своимъ братомъ подъ с. Рѣпками (около Чернигова) въ сраженіи своего отряда съ войсками князя Радзивилла; одинъ изъ сыновей его взятъ былъ при этомъ поляками въ плѣнъ **); владѣлъ м. Ша-

*) См. польскій журналъ „Ruś“ за 1911 г., стр. 431.

**) Въ „Лѣтописи Самовидца“ (Кіевъ, 1878, стр. 26—27) такъ описывается смерть Небабы: „А войско зась литовское з княземъ Радивиломъ, гетманомъ своимъ, притягнувши под Лоевъ, мѣли потребу с козаками, которіе тамъ зоставали

поваловкой (?), Нѣжинскаго полка, и войсковой частью розмѣровыхъ приходовъ съ млина на греблѣ въ с. Николаевкѣ (Шаповаловской сотни)—„по грамотѣ царского пресвѣтлого величества“ (универсалъ гетмана Скоропадскаго его невѣсткѣ отъ 23 сентября 1713 г.).

Ж. . . . . , во 2-мъ бракѣ была за **Самойломъ Курбацкимъ**, сотникомъ Шаповаловскимъ (1654, 1659) и Борзенскимъ полковникомъ (1655), † до 1667 г.; 14 мая 1659 г. вмѣстѣ съ дѣтьми взята въ Борзнѣ бояриномъ и воеводой княземъ А. Н. Трубецкимъ и отправлена въ Путивль къ воеводѣ князю Григорію Долгорукому „до государева указу“ (А. Ю. и З. Р., IV, 236); 6

на заставѣ немалое войско: полкъ Черниговскій и Нѣжинскій, которіе зоставали безпечне, болшей бавячися пянствомъ, а нѣжели осторожностію, розумѣючи, же юже незвитяжними зостали. Которихъ зоставала сторожа у самого Днѣпра, а войско, задля пространности, зоставали под Рѣпками. А где дала сторожа знати, же войско литовское переправуется през Днѣпръ, старшій козацкій Небаба, полковникъ Чернѣговскій, порвавшись несправне, скочилъ противко тому войску справному, которого заразъ тое войско литовское зломило, и много козаковъ порубали, и того самого Небабу, неуважного полковника, тамъ же стято. А остатокъ войска козацкого з полковникомъ Нѣжинскимъ уступилъ до Чернѣгова, за которими князь Радивилъ притягнулъ под Чернѣговъ, але юже тамъ нѣчого невскуравши, назадъ повернулъ на Любечъ и, пришовши до Любеча с своими людми военними, городъ Любечъ осадивъ, и самъ знову переправивши за Днѣпръ, потягнулъ на Киевъ. . .“ Н. И. Костомаровъ („Богданъ Хмельницкій“, С.-Пб. 1859, т. II, стр. 195—197) говоритъ про сраженіе подъ с. Рѣпками: „Въ нѣсколько часовъ казаки полегли почти всѣ. Самъ Небаба, лишившись коня, побѣжалъ, но тяжелый панцырь помѣшалъ ему: два литвина напали на него; онъ оборонялся; ему отрубили правую руку—онъ защищался лѣвой и положилъ голову, какъ воинъ, вмѣстѣ съ своимъ братомъ. Остатки разбитыхъ убѣжали въ Черниговъ“. О Небабѣ находятся свѣдѣнія въ книгахъ: Н. И. Костомаровъ, Богданъ Хмельницкій, С.-Пб. 1859, т. I, стр. 245, 268, 345, т. II, стр. 36, 195—197; Лѣтопись Самовидца, Кіевъ, 1878, стр. 27, 223, 228, 232; Лѣтопись событій Самоила Величка, Кіевъ, 1864, т. I, стр. 300; Д. Бантышъ-Каменскій, Исторія Малой Россіи, Кіевъ, 1903, стр. 145, 177, 518, 519; А. Ю. и З. Р., III, дополненія, 46, 102—104; Лѣтопись Грабянки, Кіевъ, 1853, стр. 58, 94, 106, 227; Памятники, изданные Кіевскою коммиссіею для разбора древнихъ актовъ, т. I и II, Кіевъ, 1898, стр. 336, 338, 594; Сборникъ лѣтописей, относящихся къ исторіи южной и западной Руси, Кіевъ, 1888, стр. 12; „Кіевская Старина“ 1882 г., т. III, стр. 34, т. IV, стр. 333; А. Лазаревскій, Описаніе Старой Малороссіи, т. I. стр. 11, 14, 179, 299; т. II, стр. 136, 157; Филаретъ, Историко-статистическое описаніе Черниговской епархіи, книга пятая, Черниговъ, 1874, стр. 77; Н. П. Василенко, Генеральное слѣдствіе о маетностяхъ Нѣжинскаго полка, Черниговъ, 1901, стр. 15.—Кромѣ Мартына Небабы, былъ еще какой-то другой **Небаба**, родомъ изъ Коростышева, предводительствовавшій гайдамаками у Гомеля и погибшій подъ Пинскомъ въ 1648 году (Богданъ Хмельницкій, т. I, стр. 191—193).

августа того-же года отпущена изъ Путивля въ Борзну (тамъ-же, 243); 20 марта 1667 г. вмѣстѣ съ „дѣточками“ получила отъ гетмана Ивана Брюховецкаго подтвердительный универсалъ на дома, млины, хутора, поля, сѣножати и грунты въ Борзнѣ и Шаповаловкѣ (см. ниже).

II.

2. **Андрей Мартыновичъ Небаба,** сотникъ Шаповаловскій, при Мазепѣ, около 1700 г.; „по грамотѣ царского пресвѣтлого величества“ владѣлъ войсковой частью розмѣровыхъ приходовъ съ млина на греблѣ въ с. Николаевкѣ; † до 1709 г. . . . . 1.

Ж. **Феодосія Моисеевна** . . . . . , получила отъ гетмана Мазепы универсалъ на полученіе войсковой части доходовъ съ млина Якова Плющенка на р. Борзнѣ; отъ гетмана Скоропадскаго получила слѣдующіе пять универсаловъ: 1) 1709 г. (въ Нѣжинѣ): „Прекладала намъ жалобливе черезъ суплѣку свою п. Феодосія Моисѣевна, овдовѣлая жена небожчика п. Андрѣя Небаби, зейшлого сотника Шаповаловского, что за антецесора нашего бывшого гетмана островъ еи з сѣножатми, подъ Бахмачемъ лежачій, и млинъ там-же в островѣ, о едномъ колѣ будучій, отнято и до двора тамошнего Бахмацкого обернено, и просила нас, абисмо попрежнему в владѣніе оной тіе еи, яко отчистіи добра, островъ и млинъ, знову привернули и унѣверсалом нашимъ потвердили; ми теди гетманъ, оказуючи оной наше помиловане (?) взглядомъ вдовъства еи а респектуючи и на войсковіи зейшлого малжонка еи значніи праци и услуги, приворочаем оной и сѣножати оніе и млинъ попрежнему в зуполное владѣніе, позволяючи ей якъ синожатми тими користовати, такъ и з млина оного всякіи розмѣровіи приходи на себе отбѣрати“; 2) 20 сент. 1709 г. (въ Глуховѣ): „Показовала намъ панѣ Феодосия Небабина, бившая сотничка Шаповаловская, унѣверсалъ антецессора нашего бившого гетъмана на одбиране части войсковой розмѣровихъ приходовъ в млинѣ Якова Плющенка, козака и жителя Борзенского, на рецѣ Борзнѣ, на греблѣ в селцѣ Куношовцѣ стоячомъ, и просила в насъ такового потверженія, жеби могла попрежнему, яко овдовѣлая, тую часть войсковую отбирати; ми теди гетманъ, респектуючи на заслуги небожчика мужа еи пана Андрѣя Небаби в войску Запорожъскомъ от молодихъ лѣтъ, ажъ до кончини житія роненіе, яко тую часть войсковую в млинѣ Плющенковомъ ей стверждаемъ, позволяючи оную на обходи еи домовие отбирати, такъ аби нихто з войсковихъ и посполитихъ всякого чину людей в

томъ отбираню части войсковой панеи Феодосии Небабиной не важился чинити шкоди, перешкоди и трудности"; 3) 29 іюля 1712 г. (въ Глуховѣ): „Панѣ Феодосия Небабина, сотникова бывшая Шаповаловская, мѣючи в своемъ владѣніи здавна купление двори два в Шаповаловцѣ и третій в Стрѣлникахъ будучие, просила нашего на оніе гетманского потвержденія; ми теди гетманъ, слушному тому еи, пане Феодосиевой (sic) неотмовивши прошенію а респектуючи на значние покойного мужа еи войсковие заслуги и на еи самой удовство, яко взялисмо оную зо всѣмъ удовинимъ домомъ в нашу гетманскую оборону и протекцію, такъ и всѣ кгрунта, якими она здавна владѣетъ, а особливе помянутие двори, в Шаповаловцѣ и в Стрѣлниках будучие, симъ нашимъ унѣверсаломъ ствержаемъ в зуполную еи поссесію, позволяючи ей ониими по своей волѣ и хотѣнію диспоноваты, и волно ей в тих же дворахъ иле в теперешній безарендовій часъ всякие напитки держати, в чемъ аби ей, пане Феодосіи, нѣхто з старшини и чернѣ войскових и посполитихъ людей жадной перешкоди і перепони чинити и нѣяких обидъ и долегливостей наносити не важились, мѣти хочемъ, упоминаемъ и рейментарско приказуемъ; тут же докладаемъ, жеби люде на грунтѣ купленномъ панеи Небабиной поселившиеся до тяглостей общихъ громадскихъ не били зачѣпани, алеби попрежнему до еи, якъ здавна, належали"; 4) 23 сент. 1713 г. (въ обозѣ у Кіева): „Ознаймуемъ. . . . ижъ яко пред симъ, при началѣ уряду нашего гетманъского, надалисмо были войсковую часть розмѣровихъ приходов в млинѣ, на греблѣ Миколаевской будучомъ, удовствуючой панеи Феодосіи Небабиной, сотниковой бившой Шаповаловской, взглядомъ того, же оную покойніе свекоръ и мужъ еи Небаби по грамотѣ царского пресвѣтлого величества здавна держали, а потомъ, в невѣдомости, пану Тимофіевѣ Забѣлѣ, за показаніемъ унѣверсалу бившаго гетмана, тую-жъ мѣрочку, респектомъ застави, в якой онъ млинъ тотъ мѣлъ, данного в Лукомлю, потвердили,—а она, панѣ сотниковая, в замѣну отчистого одобранного острова зъ млинкомъ, под Бахмачемъ будучого, за унѣверсаламы того-жъ бившаго гетмана и нашимъ, на греблѣ Кунашевской в Плюшевомъ млинѣ войсковой части заживала,—такъ теперъ, поневаж тая войсковая в млинѣ Плющевомъ часть от неи пану Василю Кочубею одошла, а панъ Забѣла жадной уже до помянутого на греблѣ Миколаевской млина не мает претенсіи,—знову по первой волѣ нашой тую войсковую мѣрочку, з оного належную, панеи сотниковой ку вспартю еи удовинного дому приворочаемъ симъ нашимъ унѣверсаломъ"; 5) 23 апрѣля

1720 г. (въ Глуховѣ): „Вамъ, пану Павлу Афтанасевичу, сотниковѣ Веркиевскому, чрезъ сей открытий лист обявляемъ, ижъ панѣ Феодосия Андрѣева Небабиная, сотниковая Шаповаловская, ускаржалась намъ чрезъ суплѣку, что в млинѣ Ярмолчиномъ, в селѣ Николаевцѣ, на рѣчцѣ Борзнѣ, найдуючомся, вамъ по смерти небожчика Ярмольци, тестя вашого, доставшомся, где часть войсковую розмѣрових приходов ми унѣверсаломъ нашим на себе ей, панѣ сотниковой, отбѣрати позволили,—мѣрочний, од вас постановлений, по вашему-жъ повелению, не допускаетъ борошна і солоду, когда случится, без мѣрочки молоти и людей оной безчеститъ і похвалки на их чинитъ,—зачим яко вам того не похваляемъ, о всем непомалу ганим, же ви, вѣдаючи о помянутомъ унѣверсалѣ нашомъ, ей, панѣ Небабыной, на часть войсковую в млинѣ, вами тепер владѣемом, данномъ, таковую оной трудность в молотю борошна кажете чинити,—такъ пилно сим нашим повелѣваемъ указомъ, ижъ-би-сте впред, когда колвекъ она, панѣ сотникова Шаповаловская, з дому своего борошна чи солоду пришлетъ молоти,—всегда без мѣрочки и безчередно молоть не боронили і мѣрниковѣ своему на еи же людей похвалокъ произносити и безчестити заказалы, але такъ би з ею, панею Небабиною, в одбѣраню розмѣрових приходов, такожъ і в молотю на дворовую оной потребу без мѣрочки борошна и солодов обиходилися, не чинячи оной-же і людямъ еи в томъ найменшой трудности, якъ и небожчикъ Ярмолка, тест ваш, поступовалъ,—рейментарско упоминаемъ и приказуем“ *).

3. **Ефремъ Мартыновичъ Небаба**, „знатный войсковой товарищъ“ . . . . . 1.

Ш.

4. **Василій Андреевичъ Небаба**, „умеръ въ молодихъ лѣтехъ“ (до 1749 г.); жилъ въ Шаповаловкѣ . . . . . 2.

5. **Алексѣй Ефремовичъ Небаба-Охрѣмовскій**, сталъ называться Охрѣмовскимъ по имени отца; Шаповаловскій наказный сотникъ (апр. 1734 г.); значковый товарищъ Нѣжинскаго полка † до іюня 1749 г. . . . . 3.

6. **Іосифъ Ефремовичъ**, „знатный войсковой товарищъ“; жилъ въ с. Шаповаловкѣ . . . . . 3.

7. **Купріянъ Ефремовичъ**, священникъ . . . . . 3.

*) Копіи этихъ универсаловъ находятся въ Румянцовской Описи Малороссіи, полкъ Нѣжинскій, т. 52, сотня Шаповаловская, и въ дѣлѣ о дворянствѣ рода Небабъ въ Архивѣ Черниг. Двор. Депут. Собранія, № 5355, шкапъ 10, полка 3.

IV.

8. **Иванъ Васильевичъ Небаба,** Шаповаловскій наказный сотникъ (дек. 1724, 1725); значковый товарищъ Нѣжинскаго полка (1749); имѣлъ дворъ въ Шаповаловкѣ (1749); † до окт. 1754 г. . . . . 4.

Ж. **Татьяна** . . . . . , неграмотная, имѣла въ Сотенной Шаповаловской Канцеляріи дѣло „о бои, брани і о протчемъ“ отъ родного сына своего Ивана Небабы, почему послѣдній и былъ отдаленъ отъ наслѣдованія грунтовъ, оставленныхъ „на прокормленіе глубочайшей ея старости“; 29 окт. 1754 г., она, вдова, всѣ эти грунты: „Шаровщину съ хатою, пляци с мазками двома, называемую Слободку, комору едну, такожъ и сусѣдску хату зъ мѣсця бившій шинкъ, зъ пляцовъ називаемій Садѣевъскій, гай за Дочу з сѣнокосомъ и лозою, ниву под Николаевку на пять денъ, в то число гай Фесковщина, нива въ Шамалова (?), читири упруги, нива тод Бахмачъ, помѣжъ Савченковой, на пять денъ“— продала за 94 рубля жителю Шаповаловскому и козаку Ониску Чоповскому.

9. **Демьянъ Васильевичъ Небаба,** остался послѣ † отца въ малолѣтствѣ; „по женитьбѣ переселился въ с. Рогинцы, Роменскаго повѣта, и служилъ въ числѣ шляхетства, будучи въ разныхъ походахъ и комендированіяхъ“; козакъ м. Шаповаловки, † до марта 1762 г. . . . . 4.

Ж. **Анастасія** . . . . . , 14 марта 1762 г., жителька и козачка Шаповаловская, неграмотная, продала „отчизного наслѣдственного бору, в руку к Дочи, дней три“ Шаповаловскому сотенному хоружому Алексѣю Савченку за 14 рублей.

10. **Акимъ Алексѣевичъ Охрѣмовскій,** упоминается въ 1749—1751 г. („сынъ умершаго значковаго товарища Нѣжинскаго полка“); значковый товарищъ Нѣжинскаго полка; † до 1767 . . . . . 5.

Ж. **Ѳеодосія** . . . . . , род. 1732; жила въ 1767 году при сынѣ.

— **Евфросинія Алексѣевна Охрѣмовская,** род. 1737; въ 1767 г. ей принадлежали слѣдующіе грунты: дворъ въ Шаповаловкѣ на улицѣ Шубовкѣ, пахотной земли во всѣхъ трехъ рукахъ на 66 дней, сѣнокосу по берегу р. Сороки и въ степу Кроніту на 17 косарей, сѣна на 20 возовъ, лѣсу разнаго по берегу р. Дочи и въ степу Кроніту, окружностью на двѣ версты, 1/4 часть въ ставкѣ сотника Шаповаловскаго Соханскаго, ставокъ подъ с. Николаевку, мельница вѣтряная объ одномъ колѣ въ с. Николаевкѣ,

винокурня старая на одинъ казанъ, пляцъ пустой въ с. Николаевкѣ и два подсосѣдка *). . . . . 5.

11. **Иванъ Іосифовичъ,** жилъ въ с. Шаповаловкѣ . . . . . 6.

12. **Ѳедоръ Купріяновичъ Купріевичъ,**—„по имени отца назывался простолюдинами Купріевичемъ"; священникъ . . . . . 7.

V.

13. **Иванъ Ивановичъ Небаба,** значковый товарищъ Нѣжинскаго полка (1755); 26 нояб. 1755 г., „з доброй своей волѣ без всякого примусу, за согласиемъ жени, дѣтей и всѣхъ свойственнихъ своихъ, близкихъ и далекихъ, продалъ Шаповаловскимъ жителямъ козакамъ Демку и Олексѣю Савченкамъ дѣдизній свой оборокъ, в урочищи, за гребелькою Базарского, стоячій, около которого кругомъ закопанъ отъ Шаповаловскихъ жителей козаков от Мажариноваго и Кабакового гайковъ, за дорожку, идучую на Дочь, до Комендантенкового ровця, а от умершого **Данила Небаби** клюками означенного", за 24 рубля; о немъ см. № 8 . . . . . 8.

14. **Иванъ Демьяновичъ Небаба,** род. 1739; жилъ въ с. Рогинцахъ (1789—1791) . . . . . 9.

Ж. **Екатерина Матвѣевна** . . . . . , род. 1741.

15. **Алексѣй Демьяновичъ Небаба,** род. 1741; жилъ въ с. Рогинцахъ, Роменскаго у., чина не имѣлъ и „въ службу по слабости здоровья не употреблялся" (1786); въ 1792 г. состоялъ записаннымъ со своими сыновьями въ сорокаалтынный окладъ между козаками и разночинцами въ с. Гарцевѣ, Стародубовскаго у.; жилъ вновь въ с. Рогинцахъ (апр. 1798); 7 авг. 1786 г. внесенъ въ VI ч. родосл. книги Новгородсѣверскаго намѣстничества. . . . . 9.

Ж. **Іустина Нестеренко,** дочь товарища сотни Хмѣлевской.

16. **Павелъ Демьяновичъ Небаба,** упоминается въ 1786 г., живъ въ 1799 г. въ с. Рогинцахъ. . . . . 9.

Ж. **Марія Ивановна** . . . . . † 20 апр. 1799 года въ с. Рогинцахъ.

17. **Онисимъ (Ониско) Акимовичъ Небаба-Охрѣмовскій,** род. въ 1746 г. въ с. Шаповаловкѣ; козакъ сотни Шаповаловской (1760—1767); съ 1764 по 1769 г. находился при Сотенной Шаповаловской Канцеляріи сотеннымъ канцеляристомъ; изъ сотенныхъ канцеляристовъ 21 сент. 1772 г. опредѣленъ сотеннымъ атаманомъ Шаповаловской сотни; сотенный атаманъ, служитъ въ Нѣжинскомъ ка-

*) Румянц. Опись Малор., полкъ Нѣжинскій, т. 52, сотня Шаповаловская.

рабинерномъ полку (1786); изъ сотенныхъ атамановъ Нѣжинскаго полка уволенъ 24 мая 1787 г. въ отставку съ чиномъ корнета; то-же въ 1796 г.; въ 1792 г. записанъ былъ съ сыномъ въ сорокаалтынный окладъ между козаками и разночинцами въ м. Шаповаловкѣ; жилъ въ Шаповаловкѣ (1767—1796); въ 1767 г. показалъ, что онъ „изъ предковъ козакъ“; за нимъ дворъ въ с. Шаповаловкѣ на улицѣ Шубовкѣ, поля пахатнаго во всѣхъ трехъ рукахъ на 40 дней и гаю дровяного по обѣимъ сторонамъ р. Дочи, окружностью на три версты“ (1767); *) 7 авг. 1786 г. внесенъ въ VI ч. родосл. книги Новгородсѣверскаго намѣстничества. . . 10.

Ж. (1767) **Евдокія Яковлевна Буковская,** род. 1749, дочь священника г. Борзны.

18. **Василій Ивановичъ Кошевый,** „по битности его въ Сѣчи Запорожской надъ козаками атаманомъ названъ простолюдинами Кошовимъ“. . . . . 11.

19. **Антонъ Ѳедоровичъ Купріевичъ,** священникъ † до 1796 . . 12.

VI.

20. **Иванъ Ивановичъ Небаба,** род. 1767; жилъ въ с. Рогинцахъ (1789—1791) . . . . . 14.

Ж. **Прасковія Ефимовна** . . . . . , род. 1766.

21. **Семенъ Ивановичъ Небаба,** род. 1771; жилъ въ с. Рогинцахъ (1789—1800) . . . . . 14.

Ж. **Февронія** . . . . . , упомин. 1800.

— **Анна Ивановна Небаба,** род. 1774.
— **Прасковія Ивановна Небаба,** род. 1778.
— **Анастасія Ивановна Небаба,** род. 1780.

} жили въ с. Рогинцахъ (1789) . . . 14.

22. **Василій Алексѣевичъ Небаба,** род. 1762—1765; въ службѣ съ 25 іюл. 1776 г. у письменныхъ дѣлъ въ Сотенной Хмеловской Канцеляріи; въ 1782 г.—уволенъ; 18 февр. 1782 г.—у письменныхъ дѣлъ Конотопскаго Нижняго Земскаго Суда; 11 іюл. 1783 г.—губ. канцелярист; 10 янв. 1785 г.—губ. регистраторъ; 19 нояб. 1785 года—въ Новгородсѣверскомъ Намѣстническомъ Правленіи; здѣсь находился повытчикомъ въ докладѣ дѣлъ по 19 мар. 1788 г.; 31 дек. 1789 г.—принятъ л.-гв. въ конный полкъ гефрейтъ-капраломъ; 1 янв. 1791 г.—подпоручикъ для опредѣленія къ статскимъ дѣламъ; подпоручикъ, числящійся при Герольдіи не у

*) Румянц. Опись Малор., полкъ Нѣжинскій, т. 52, сотня Шаповаловская. Въ 1786 г. показалъ, что его „по имени помянутого прадѣда Ефрема называютъ болше Охрѣмовскимъ, не лишая, однакожъ, и природной фамиліи Небабы“.

дѣлъ, уволенъ 20 янв. 1791 г. по желанію его и по указу Герольдмейстерской Конторы впредь до указа въ Новгородсѣверское Намѣстничество; 11 февр. 1791 г.—протоколистъ Суражской Дворянской Опеки; и. д. секретаря Суражскаго Уѣзднаго Суда; 2 мар. 1794 г.—секретарь Суражскаго Нижняго Земскаго Суда; 7 мая 1797 г. уволенъ, по упраздненіи Суражскихъ присутственныхъ мѣстъ и сдачѣ дѣлъ въ Мглинскій Уѣздный Судъ; съ янв. 1809 г. избранъ дворянами на трехлѣтіе подсудкомъ Суражскаго Повѣтоваго Суда; въ этой должности былъ по авг. 1813 г., оставаясь до окончанія старыхъ дѣлъ во временномъ судѣ; съ окт. 1820 г. вновь избранъ дворянами засѣдателемъ Суражскаго Уѣзднаго Суда; 6 мар. 1823 г.—утвержденъ по выбору дворянъ Суражскимъ уѣзднымъ судьей; въ этой должности былъ по 1827 г.; съ 23 іюн. 1825 по 3 мая 1826 г. и. д. Суражскаго городничаго; по ревизіи 1782 г. записанъ въ податное сословіе въ с. Рогинцахъ; за нимъ Суражскаго у., приданыхъ за женою, въ д. Дубровкахъ м. п. 11, ж. п. 16 душъ (1798); тамъ-же м. п. 27 душъ (1836); жилъ въ дер. Дубровкахъ, сперва (1797)—при своякѣ своемъ губ. секретарѣ Петрѣ Тимоѳеевичѣ Модзолевскомъ; † 27 нояб. 1840 г. въ дер. Дубровкахъ „отъ натуральной болѣзни“. 15.

Ж. (5 сент. 1790 г. въ с. Овчинцѣ, Суражскаго у.) **Матрона Ивановна Рыжко**, род. около 1774 г., дочь сотеннаго атамана; † 1 мая 1822 г. въ дер. Дубровкахъ, гдѣ и погребена.

23. **Андрей Алексѣевичъ Небаба**, род. 1773; упоминается въ 1786 г.; жилъ въ с. Рогинцахъ (1799) . . . . . 15.

Ж. (1799) **Марія** . . . . . .

24. **Діомидъ Алексѣевичъ Небаба**, род. 1783; жилъ въ 1797 г. въ дер. Дубровкахъ при братѣ Василіи (№ 22) . . . . . 15.

25. **Пантелеймонъ Алексѣевичъ Небаба**, род. 1785. . . . . 15.

26. **Иванъ Онисимовичъ Небаба-Охрѣмовскій**, род. 1774; упоминается въ 1786 г. . . . . 17.

27. **Александръ Онисимовичъ Небаба-Охрѣмовскій**, род. послѣ 1786 г.; „корнетскій сынъ“, † до 1843 . . . . . 17.

Ж. **Дарія** . . . . . , жила въ Шаповаловкѣ (1843).

— **Екатерина Онисимовна Небаба-Охрѣмовская**, род. 1772; упоминается въ 1786 г. . . . . 17.

— **Ѳеодосія Онисимовна Небаба-Охрѣмовская**, род. 1782 . . . . 17.

28. **Андрей Васильевичъ Небаба-Кошевый**, род. 1763—1764; коллежскій канцеляристъ (1788); губернскій регистраторъ въ отставкѣ (1793—1798); колл. регистраторъ (1804); губ. секретарь (1809); житель г. Коропа (1788—1798); дворянинъ Кролевецкаго повѣта

(1809); 1 дек. 1788 г. получилъ отъ № 17-го свидѣтельство о единородствѣ; въ 1795 г. внесенъ въ VI ч. родосл. книги Новгородсѣверскаго намѣстничества . . . . . 18.

Ж. **Агаѳія Аѳанасьевна Котляревская**, дочь губернскаго канцеляриста.

29. **Данило Антоновичъ Небаба-Купріевичъ**, род. 1761; священническій сынъ, житель с. Максаковъ, Сосницкаго у. (1796); 10 іюня 1796 г. съ братьями получилъ отъ № 17-го свидѣтельство о единородствѣ; въ окт. 1796 г. внесенъ съ братьями въ VI ч. родосл. книги Новгородсѣверскаго намѣстничества . . . . . 19.

Ж. **Анна** . . . . . , дочь козака.

30. **Андрей Антоновичъ Небаба-Купріевичъ**, род. 1766; священническій сынъ, житель с. Максаковъ (1796) . . . . . 19.

Ж. **Варвара** . . . . . , дочь козака.

31. **Павелъ Антоновичъ Небаба-Купріевичъ**, род. 1771; священническій сынъ, житель с. Максаковъ (1796) . . . . . 19.

Ж. **Прасковія** . . . . . , дочь козака.

32. **Алексѣй Антоновичъ Небаба-Купріевичъ**, род. 1774; губ. регистраторъ (1796); колл. регистраторъ (1814—1819); жилъ въ с. Максакахъ (1796) и с. Ушнѣ, Сосницкаго повѣта (1814) . . . . 19.

— **Евфросинія Антоновна Небаба-Купріевичъ**
— **Марія Антоновна Небаба-Купріевичъ**
— **Ульяна Антоновна Небаба-Купріевичъ**

жили въ с. Максакахъ (1796) . . 19.

VII.

33. **Семенъ Ивановичъ Небаба**, род. 1786. . . . . 20.

34. **Ѳедоръ Ивановичъ Небаба**, род. 1789 . . . . . 20.

— **Евфросинія Семеновна Небаба**, род. 24 сент. 1800 года въ Рогинцахъ . . . . . 21.

35. **Иванъ Васильевичъ старшій Небаба**, род. 8 мая 1792 г. въ дер. Дубровкахъ, Суражскаго у.; воспріемники: Михаилъ и Ульяна, дѣти бунч. тов. Стефана Есимонтовскаго; въ службѣ съ 23 окт. 1807 г. въ Суражскомъ Земскомъ Судѣ подканцеляристомъ; 11 мая 1809 г.—канцеляристъ; 1 февр. 1810 г.—губ. регистраторъ; 5 мая 1813 г.—письмоводитель Суражскаго Межевого Суда; 31 дек. 1813 г.—колл. регистраторъ; 31 дек. 1817 г.—губ. секретарь; 27 нояб. 1818 г.—къ дѣламъ Суражскаго уѣзднаго предводителя дворянства; 31 дек. 1820 г.—колл. секретарь; 31 мая 1822 г.—къ дѣламъ Мглинскаго уѣзднаго предводителя дворянства; 10 іюля 1825 г.—уволенъ; 16 дек. 1830 г.—исправникъ Суражскаго уѣзда

по выбору дворянства; 20 окт. 1832 г.—за окончаніемъ трехлѣтія выбылъ; за нимъ родовыхъ Суражскаго у. въ дер. Дубровкахъ 6 душъ, благопріобрѣтенныхъ Мглинскаго у. въ с. Кадяцку 5 душъ (1844); живъ въ 1853 г.; † до іюля 1858 г. . . . . 22.

Ж. **Евдокія Степановна Кореневская,** за нею родовыхъ Мглинскаго у. въ с. Осколковѣ и дер. Санникахъ 12 душъ (1844).

36. **Василій Васильевичъ Небаба,** род. 1799; въ службѣ съ 23 окт. 1807 г. въ Суражскомъ нижнемъ земскомъ судѣ подканцеляристомъ; 12 дек. 1808 г.—канцелярист; 1 февр. 1809 г.—губ. регистраторъ; 23 іюл. 1810 г.—въ Суражскій повѣтовый земскій судъ; 31 дек. 1812 г.—колл. регистраторъ; 5 янв. 1815 г.—уволенъ; 14 апр. 1815 г.—помощникъ столоначальника въ Коммиссаріатскомъ Департаментѣ; 9 окт. 1815 г.—дозволено ему имѣть установленныя нашивки на мундирѣ; 31 дек. 1816 г.—губ. секретарь; 6 іюл. 1817 г.—уволенъ; 23 іюл. 1817 г.—младшій бухгалтеръ въ Департаментѣ внѣшней торговли; 13 февр. 1818 г. получилъ въ награду 750 руб.; по постановленію Комитета министровъ, 14 января 1819 г. получилъ въ награду за труды по составленію видовъ торговли за 1817 г.—500 руб.; 23 мая 1819 г. получилъ въ награду 500 руб.; 18 янв. 1820 г.—колл. секретарь; † до іюня 1836 г. въ Петербургѣ. . . . . 22.

Ж. (1820) . . . . . .

37. **Дмитрій Васильевичъ старшій Небаба,** род. 28 нояб. 1801 г. въ дер. Дубровкахъ; воспріемникъ Петръ Андреевичъ Искрицкій; упоминается въ 1827 г.; † до іюня 1836 г. . . . . 22.

38. **Дмитрій Васильевичъ младшій Небаба,** род. 16 мая 1806 года въ дер. Дубровкахъ; воспріемникъ № 36-й; во 2-мъ классѣ Новгородсѣверской губ. гимназіи (1820), курсъ которой окончилъ въ 1822 г.; въ службѣ съ 5 іюн. 1822 г. въ Суражскомъ повѣтовомъ земскомъ судѣ канцеляристомъ; 31 дек. 1824 г.—колл. регистраторъ; 22 авг. 1825 г.—уволенъ; 13 сент. 1826 года поступилъ въ Импер. Московскій Университетъ студентомъ; 21 мар. 1827 года принятъ въ число казеннокоштныхъ студентовъ; за занятія ботаникою пользовался 300 руб. жалованья; 21 іюн. 1830 г. утвержденъ кандидатомъ физико-математическихъ наукъ; 2 іюн. 1831 г.—старшій учитель естественной исторіи въ Тверской гимназіи; за уничтоженіемъ этого предмета, 26 іюл. 1833 г. перемѣщенъ на классъ основныхъ частей математики; 26 окт. 1836 г.—старшій учитель высшихъ частей математики во Владимірской гимназіи; 25 іюн. 1838 г. утвержденъ въ чинѣ 9 класса; тамъ-же служилъ до своей смерти; въ 1838—1839 г.г. редактировалъ вмѣстѣ съ А.

И. Герценомъ „Владимірскія Губернскія Вѣдомости“ *); дѣйствительный членъ Россійскаго Общества Любителей Садоводства въ Москвѣ; авторъ многихъ статей, напечатанныхъ во „Владимірскихъ Губернскихъ Вѣдомостяхъ“ и статьи: „О мхахъ и пользѣ ихъ“ („Журналъ садоводства, издаваемый Росс. Обществомъ Любителей Садоводства“, № 1, М. 1838, стр. 85—95). О немъ см. весьма любопытныя свѣдѣнія въ „Быломъ и думахъ“ Искандера (А. И. Герцена), Лондонъ, 1861, стр. 408, 412—414, а также Сочиненія Герцена, т. II, 1905 г., стр. 231—233; списокъ его статей см. въ „Указателѣ содержанія Владимірскихъ Губернскихъ Вѣдомостей“, составленномъ А. В. Смирновымъ, а также въ „Исторической запискѣ о Владимірской гимназіи“ А. В. Захарова („Труды Владимірской Ученой Архивной Коммиссіи“, кн. XI); † 10 февр. 1841 г. во Владимірѣ (застрѣлился) . . . . . 22.

Ж. **Анна Захаровна** . . . . . , **) послѣ † мужа жила въ Москвѣ.

39. **Кириллъ Васильевичъ Небаба,** род. 4 февр. 1809 г. въ дер. Дубровкахъ; воспріемникъ Николай Андреевичъ Искрицкій; † 16 нояб. 1827 г. въ дер. Дубровкахъ, гдѣ и погребенъ . . . . . 22.

40. **Степанъ Васильевичъ Небаба,** род. 27 дек. 1811 г. въ дер. Дубровкахъ; воспріемникъ—№ 35-й; † 13 іюл. 1833 г. въ Дубровкахъ, гдѣ и погребенъ . . . . . 22.

41. **Иванъ Васильевичъ младшій Небаба,** род. 15 окт. 1819 г. въ дер. Дубровкахъ; воспріемникъ—№ 35-й; въ Тверской гимназіи въ изученіи наукъ (1836); канцеляристъ (1843); губ. секретарь (1853—1857); житель дер. Дубровокъ (1843—1859); † 8 нояб. 1859 г. въ Дубровкахъ. . . . . 22.

Ж. **Агриппина Петровна Ґнько-Даровская,** род. около 1821 г., † 3 дек. 1856 г. въ дер. Дубровкахъ.

— **Ирина Васильевна Небаба,** род. 15 янв. 1799 г. въ дер. Дубровкахъ; воспріемница дѣвица Ульяна Стефановна Есимонтовская; жила въ дер. Ловчѣ (1825) . . . . . 22.

За: 1) (съ 24 авг. 1813 г. въ с. Овчинцѣ) **Степаномъ Степановичемъ Есимонтовскимъ,** поручикомъ (1813—1820).

2) (съ 6 апр. 1825 г. въ с. Овчинцѣ) **Григоріемъ Михайловичемъ Цельманъ,** губ. секретаремъ.

---

*) „Владимірскія Вѣдомости“ были подъ моимъ завѣдываніемъ, но плодовитое и сильное перо ихъ былъ несчастный Небаба, о которомъ я говорю въ „Былое и думы“ (изъ письма Герцена къ Н. М. Владимірову отъ 5 дек. 1861 г., „Былое“ 1906 г., сентябрь, 201).

**) Свѣдѣнія о Д. В. Небабѣ любезно сообщены А. В. Смирновымъ.

— **Прасковія Васильевна Небаба,** род. 13 окт. 1803 г. въ дер. Дубровкахъ; воспріемница дѣвица Ульяна Стефановна Есимонтовская . . . . . 22.

За (съ 18 февр. 1831 г. въ с. Овчинцѣ) **Даніиломъ Васильевичемъ Отвиновскимъ,** губернскимъ секретаремъ, засѣдателемъ Суражскаго нижняго земскаго суда; его 2-ая жена.

— **Гликерія Васильевна Небаба,** род. 13 мая 1815 г. въ дер. Дубровкахъ; воспріемница—сестра **Прасковія;** за нею отъ отца 1 душа (1853); † 11 мая 1887 г. въ Дубровской богадѣльнѣ . . . 22.

За (съ 11 нояб. 1834 года въ Суражѣ) **Иваномъ Сидоровичемъ Яковенкомъ,** титул. совѣтникомъ, учителемъ исторіи Суражскаго уѣзднаго училища; † до 1852.

— **Анна Андреевна Небаба,** род. 25 іюл. 1799 г. въ с. Рогинцахъ. 23.

42. **Даніилъ Александровичъ Небаба (Охрѣмовскій),** житель с. Шаповаловки (1843) . . . . . 27.

43. **Романъ Андреевичъ Небаба-Кошевый,** род. 1792; коллежскій регистраторъ (1858—1860); житель Конотопскаго у. (1858—1860). 28.

Ж. . . . . .

— **Матрона Андреевна Небаба-Кошевая,** род. 1784. } упомин. въ
— **Елена Андреевна Небаба-Кошевая,** род. 1789. } 1795 г. . . 28.

44. **Петръ Даниловичъ Небаба-Купріевичъ,** упоминается въ 1796 году . . . . . 29.

45. **Игнатій Андреевичъ Небаба-Купріевичъ,** упоминается въ 1796 году. . . . . 30.

— **Анна Павловна Небаба-Купріевичъ,** упоминается въ 1796 г. . 31.

46. **Ермолай Алексѣевичъ Небаба-Купріевичъ,** род. 1801; колл. регистраторъ † 1856 . . . . . 32.

Ж. . . . . .

47. **Иванъ Алексѣевичъ Небаба-Купріевичъ,** род. 1806; житель Сосницкаго у. (1843) . . . . . 32.

48. **Павелъ Алексѣевичъ Небаба-Купріевичъ,** безчиновный, † 1856. 32.

Ж. **Аграфена** . . . . . , род. 1824, жила въ с. Кладьковкѣ, Сосницкаго у., неграмотная (1856).

VIII.

49. **Василій Ивановичъ Небаба,** род. 15 мая 1832 г. въ с. Кадяцкѣ; воспріемникъ губ. секретарь Трифонъ Степановичъ Кореневскій; жилъ въ Мглинскомъ у. (1858) . . . . . 35.

50. **Петръ Ивановичъ Небаба,** род. 21 авг. 1833 г. въ с. Кадяцкѣ; воспріемникъ губ. секретарь Трифонъ Степановичъ Кореневскій . . . . . 35.

— **Александра Васильевна Небаба,** род. 1820; упоминается въ 1836 г. . . . . 36.

51. **Николай Дмитріевичъ,** род. въ самомъ концѣ 1840, или въ самомъ началѣ 1841 г. . . . . 38.

52. **Михаилъ Ивановичъ Небаба,** род. 3 нояб. 1841 г.; † 19 февр. 1871 г. . . . . 41.

53. **Василій Ивановичъ Небаба,** род. 24 мар. 1843 года въ дер. Дубровкахъ; воспріемники: Иванъ Николаевичъ Манжосъ и Александра Ивановна Искрицкая, дочь поручика; † 12 мая 1850 года въ д. Дубровкахъ . . . . . 41.

54. **Иліодоръ Ивановичъ Небаба,** род. 3 мар. 1845 года въ дер. Дубровкахъ; воспріемники: Иванъ Николаевичъ Манжосъ и Меланія Петровна Модзолевская, дочь губ. секретаря; губ. секретарь (1870), жилъ въ Москвѣ, у своего дяди колл. совѣтника Ивана Петровича Модзолевскаго, коего былъ душеприказчикомъ; † 27 мар. 1879 г. . . . . 41.

55. **Орестъ Ивановичъ Небаба,** род. 6 янв. 1848 г. въ дер. Дубровкахъ; колл. ассесоръ (1887—1905), смотритель Дубровской богадѣльни, основанной на средства, оставленныя Иваномъ Петровичемъ Модзолевскимъ; жилъ въ Дубровкахъ . . . . . 41.

Ж: (съ 11 апр. 1871 г.) **Любовь Михайловна де-Жоржъ.**

56. **Андрей Романовичъ Кошевой-Небабинъ,** въ 1858 г. поступилъ на службу рядовымъ въ 4 резервный батальонъ Елецкаго пѣх. полка . . . . . 43.

57. **Акимъ Ермолаевичъ Купріевичъ,** род. 1824; жилъ въ с. Кладьковкѣ, неграмотный (1856) . . . . . 46.

58. **Иванъ Ермолаевичъ Купріевичъ,** род. 1826; жилъ въ дер. Городищѣ, Сосницкаго у., неграмотный (1856) . . . . . 46.

59. **Авраамъ Ермолаевичъ Купріевичъ,** род. 1829; жилъ въ дер. Городищѣ, неграмотный (1856) . . . . . 46.

60. **Пименъ Ермолаевичъ Купріевичъ,** род. 1834; служилъ въ саперномъ баталіонѣ (1856) . . . . . 46.

61. **Емельянъ Павловичъ Купріевичъ,** род. въ концѣ 1855 г. . . 48.

— **Акилина Павловна Купріевичъ,** род. 1844 . . . . . 48.

— **Ольга Павловна Купріевичъ,** род. 1848 . . . . . 48.

— **Екатерина Павловна Купріевичъ,** род. 1849 . . . . . 48.

— **Агаѳія Павловна Купріевичъ,** род. 1852. . . . . 48.

IX.

62. **Иліодоръ Орестовичъ Небаба,** род. 19 янв. 1872 г.; губернскій секретарь, служилъ по акцизному вѣдомству (1904). . . . 55.

63. **Викторъ Орестовичъ Небаба**, род. 31 іюл. 1893 г. въ дер. Дубровкахъ . . . . . 55.

— **Александра Орестовна Небаба**, род. 19 апр. 1876 г. . . . . 55.

За (съ 10 янв. 1893 г. въ церкви с. Овчинца, Суражскаго у.) **Андреемъ Ивановичемъ Еременкомъ**, статскимъ совѣтникомъ . . . . 55.

— **Вѣра Орестовна Небаба**, род. 3 апр. 1878 г. . . . . 55.

За (съ 11 іюл. 1901 г.) **Николаемъ Николаевичемъ Шонастеръ.**

— **Зинаида Орестовна Небаба**, род. 25 окт. 1880 г. . . . . 55.

За (съ 30 іюн. 1900 г.) **Петромъ Ивановичемъ Суринымъ**, предсѣдателемъ Суражской уѣздной земской управы (1911).

Въ роспись не вошли:

1. **Василій Н.**, козакъ Шаповаловскій, въ 1750 г. продалъ мужу Маріи Стеблевской, козаку Шаповаловскому, грунтъ за 20 рублей.

2. **Параска Небабовна**, въ 1767 г.—вдова, козачка Шаповаловская, род. около 1737 г.; ея бѣжавшій мужъ былъ козакъ, уроженецъ с. Шаповаловки.

Примѣчаніе. Едва ли Василій Алексѣевичъ Небаба (№ 22) былъ внукомъ Демьяна Васильевича (№ 9), какъ объ этомъ сказано въ дѣлѣ объ его дворянскомъ достоинствѣ. Козаки Небабы, связь которыхъ съ знаменитымъ Мартыномъ Небабою, впрочемъ, возможна, были давніе обыватели с. Рогинецъ. По крайней мѣрѣ, по ревизіи 1745 г. въ с. Рогинцахъ жилъ **Тимошъ Небаба** съ сыномъ **Демьяномъ** и былъ, какъ малогрунтовый, опредѣленъ выборнымъ козакамъ „въ подпомогу“. Вѣроятно, внукомъ этого Тимоша Небабы и былъ Алексѣй Демьяновичъ Н. (№ 15), отецъ № 22-го. Къ концу XVIII в. родъ Небабъ изъ с. Рогинецъ настолько разросся, что намъ не удалось установить связи съ нимъ цѣлаго ряда лицъ, а именно:

Первая вѣтвь.

I.

1. **Иванъ Небаба.**

II.

2. **Акимъ Ивановичъ**, род. около 1740 г.; козакъ с. Рогинецъ (1789); † до 1791 . . . . . 1.

Ж. **Марія Осиповна (Небабка)** . . . . . , род. около 1744 г.; вдова въ 1791 г.

III.

3. **Антонъ Акимовичъ,** род. около 1773 г.; козакъ с. Рогинецъ (1789—1791) . . . . . 2.

Ж. **Ульяна Ефимовна** . . . . . , род. около 1776 г.

4. **Онуфрій Акимовичъ,** род. около 1781 г. . . . . 2.

5. **Филимонъ Акимовичъ,** род. около 1783 г. . . . . 2.

6. **Андрей Акимовичъ,** род. около 1786 г. . . . . 2.

— **Агриппина Акимовна,** род. около 1776 г. . . . . 2.

IV.

— **Меланія Антоновна,** род. около 1783 г. . . . . 3.

Вторая вѣтвь.

I.

1. **Денисъ Небаба.**

II.

2. **Стефанъ Денисовичъ Небабенко,** род. около 1744 г.; козакъ с. Рогинецъ (1789) . . . . . 1.

Ж. **Агаѳія Ивановна** . . . . . , род. около 1749 г.

3. **Герасимъ Денисовичъ Небабенко,** род. около 1748 г.; козакъ с. Рогинецъ (1789) . . . . . 1.

Ж. **Пелагея Павловна** . . . . . , род. около 1742 г., въ 1-мъ бракѣ была за **Степаномъ** . . . . .

III.

4. **Иванъ Степановичъ,** род. около 1765 г. . . . . 2.

Ж. **Евдокія Алексѣевна** . . . . . , род. около 1765 г.

5. **Матвѣй Степановичъ,** род. около 1766 г.; козакъ с. Рогинецъ (1800). . . . . 2.

Ж. **Дарія** . . . . . .

6. **Яковъ Степановичъ,** род. около 1772 г. . . . . 2.

— **Агаѳія Степановна,** род. около 1778 года; упоминается въ 1800 г. . . . . 2.

— **Варвара Степановна,** род. около 1783 г. . . . . 2.

IV.

— **Наталія Ивановна**, род. около 1786 г. . . . . 4.

— **Александра Матвѣевна**, род. 18 марта 1800 года въ с. Рогинцахъ . . . . . 5.

---

1. **Прасковья Петровна Небабка**, вдова, козачка Рогинская; во 2-мъ бракѣ за (съ 7 нояб. 1800 г. въ церкви с. Рогинецъ) **Ѳеодосіемъ Климовичемъ Евтушенкомъ**, козакомъ с. Рогинецъ; ея братъ—козакъ с. Калиновки Ѳедоръ Пѣтикъ.

2. **Иванъ Небаба**, козакъ с. Рогинецъ. Его сынъ младенецъ **Иванъ** † 1 іюл. 1800 г., 3 лѣтъ.

Невѣровскіе.

Существуетъ два рода этого имени.

1. Потомство Ивана Невѣровскаго.

I.

1. **Иванъ Невѣровскій**, значковый товарищъ Переяславскаго полка и житель г. Золотоноши (1735).

II.

2. **Петръ Ивановичъ**, род. около 1737 г.; въ службѣ съ 1756 г.; сотникъ Бубновскій, Переяславскаго полка (1768—1782); бунчуковый товарищъ (1783); 25 авг. 1783 г.—коллежскій ассесоръ, съ назначеніемъ городничимъ въ Золотоношу; то-же въ 1791 г.; надворный совѣтникъ; † въ маѣ 1811 г. . . . . 1.

Ж. **Прасковія Ивановна Левицкая**, дочь сотника Лѣплявскаго.

3. **Павелъ Ивановичъ**, титул. совѣтникъ, засѣдатель Совѣстнаго суда Кіевскаго намѣстничества (1785); 30 мая 1785 г.—колл. ассесоръ; дѣйствит. статскій совѣтникъ, Екатеринославскій вице-губернаторъ (1807—1809); имѣлъ орд. св. Владиміра 3-ей степ. . 1.

III.

4. **Дмитрій Петровичъ**, род. 21 окт. 1771 г. въ с. Прохоровкѣ, Золотоношскаго у.; изъ 3-го морского полка назначенъ въ нояб. 1807 г. шефомъ л.-гв. Павловскаго полка, въ чинѣ генералъ-маіора; 4 дек. 1811 г.—начальникъ 27-ой пѣх. дивизіи; генералъ-лейтенантъ, командиръ 13 корпуса, кавалеръ орд. св. Георгія 3-ей степ., св. Владиміра 2-ой степ. и св. Анны 1-ой степ.; † 7 февр. 1814 г. въ Галле отъ ранъ, полученныхъ въ сраженіи при Лейпцигѣ; погребенъ въ Галле *). . . . . 2.

*) Дѣятельность Д. П. подробно изображена въ брошюрѣ В. А. Афанасьева: „Жизнь и подвиги генералъ-лейтенанта Дмитрія Петровича Невѣровскаго“ (Мос-

Ж. (съ 27 іюл. 1805 г. въ Петербургѣ) **Елисавета Алексѣевна Мусина-Пушкина.**

5. **Павелъ Петровичъ,** род. 16 янв. 1773 г.; надворный совѣтникъ (1806); † 1812, будучи на службѣ въ ополченіи . . . . . 2.

6. **Александръ Петровичъ,** 21 нояб. 1807 г. переведенъ изъ 3 морского полка прапорщикомъ л.-гв. въ Павловскій полкъ; 7 нояб. 1811 г. въ чинѣ поручика переведенъ л.-гв. въ Литовскій полкъ; † въ окт. 1812 г. отъ ранъ, полученныхъ при Бородинѣ . . . . 2.

7. **Николай Петровичъ,** † убитъ подъ Бауценомъ (?). . . . . 2.

8. **Иванъ Петровичъ,** 16 нояб. 1797 г. поступилъ въ Морской Корпусъ кадетомъ; 16 мая 1800 года—гардемаринъ; на фрегатѣ „Счастливый“ перешелъ изъ Николаева къ острову Занте и обратно; въ 1801—1805 г.г. на судахъ корабельнаго флота ежегодно плавалъ въ Черномъ морѣ; 25 февр. 1803 г.—мичманъ; въ 1805 г. на бригантинѣ „Павелъ“ плавалъ съ кадетами и гардемаринами въ томъ-же морѣ; въ 1806 г. на той-же бригантинѣ перешелъ изъ Николаева въ Корфу и обратно; въ 1807—1815 г.г. на фрегатѣ „Воинъ“ и кораблѣ „Ратный“ крейсеровалъ въ Черномъ морѣ у Румелійскихъ береговъ; 1 мар. 1810 г.—лейтенантъ; 20 янв. 1816 г.—капитанъ-лейтенантъ при отставкѣ (Общій Морской списокъ, ч. VII, стр. 599); Золотоношскій уѣздный предводитель дворянства (съ сент. 1844 по сент. 1847 г.); жилъ въ д. Павловщинѣ, Золотоношскаго у. (1859); въ февралѣ 1859 г. просилъ Сенатъ о передачѣ своей фамиліи и герба малолѣтнему внуку своей сестры Пелагеи Петровны Дараганъ—Ивану (род. 21 іюл. 1851 г.), своему крестному сыну; ходатайство его было отклонено . . . . . 2.

— **Пелагея Петровна,** † 2 мар. 1816 г. . . . . 2.

За (съ 29 іюля 1806 г.) **Иваномъ Петровичемъ Дараганомъ,** полковникомъ, род. 7 янв 1767 † 15 сент. 1845.

— **Маріанна Петровна** . . . . . 2.

За **Ѳедоромъ . . . . . Кодинцомъ.**

— **Надежда Петровна** † 1840. . . . . 2.

ква, 1912). Здѣсь помѣщенъ портретъ Д. П. съ его автографомъ, снятымъ съ подлиннаго донесенія о красненскомъ дѣлѣ. Прахъ Д. П., по случаю столѣтняго юбилея Отечественной войны, перевезенъ въ Россію и преданъ землѣ на Бородинскомъ полѣ. Красненское уѣздное земское собраніе постановило открыть подписку „на памятникъ генералу Невѣровскому, герою подъ Краснымъ“. Красненская уѣздн. зем. управа издала художественную почтовую марку, увѣковѣчивающую подвигъ Невѣровскаго подъ Краснымъ 2 августа 1812 г., стоимостью въ 3 коп., для оплаты писемъ, идущихъ земскою почтою въ предѣлахъ Красненскаго уѣзда.

За **Семеномъ Яковлевичемъ Кулябкой,** гв. прапорщикомъ (его 2-я жена).

— **Наталія Петровна,** упоминается въ 1806 г. . . . . 2.

9. **Василій Павловичъ,** штабсъ-ротмистръ, депутатъ дворянства Екатеринославскаго у. (1832); Екатеринославскій уѣздный предводитель дворянства (1840); кавалеръ орд. св. Владиміра 4-ой степ.; † до 1863 . . . . . 3.

Ж. **Анастасія Ивановна Дараганъ,** род. 29 сент. 1810 г. въ с. Вьюнищѣ, Переяславскаго у.; воспитывалась въ Екатерининскомъ Институтѣ (1824); дочь Ивана Петровича Дарагана (мужъ дочери № 2-го Пелагеи); во 2-мъ бракѣ за . . . . . **Савицкимъ;** въ 3-мъ бракѣ за **Петромъ Николаевичемъ Максимовичемъ.**

— **Марія Павловна** . . . . . 3.

За **барономъ Александромъ Григорьевичемъ Энгельгардтъ,** полковникомъ въ отставкѣ.

---

2. Потомство Егора Невѣровскаго.

I.

1. **Егоръ Невѣровскій,** жилъ въ XVIII столѣтіи.

II.

2. **Степанъ Егоровичъ,** въ службѣ съ 1767 г.; 11 апр. 1785 г.—надворный совѣтникъ; предсѣдатель въ 1-мъ Департаментѣ Кіевской верхней расправы (1791—1793); 2 сент. 1793 г.—коллежскій совѣтникъ; статскій совѣтникъ, предсѣдатель Таврической Гражданской и Уголовной Палаты (1807); въ 1807—1808 г.г. уволенъ отъ службы; имѣлъ орд. св. Владиміра 4-ой степ. . . . . 1.

III.

3. **Николай Степановичъ,** род. около 1797 г.; 6 мар. 1813 г.—во 2 Кадетскомъ Корпусѣ; 30 нояб. 1815 г.—унтеръ-офицеръ; 16 авг. 1814 г.—прапорщикъ Виленскаго пѣх. полка; 10 авг. 1815 г.—въ 40 егерьскій полкъ; 17 іюн. 1816 года—подпоручикъ; 30 апр. 1817 г.—поручикъ; 10 мая 1819 г.—штабсъ-капитанъ; 19 февраля 1821 г.—капитанъ при отставкѣ; 26 нояб. 1822 г.—штабсъ-капитанъ 40 егерьскаго полка; 19 апр. 1824 г.—капитанъ; 4 іюн. 1832 г.—маіоръ; былъ въ походахъ: 1815 г.—въ Пруссіи, Саксоніи, Ба-

варіи и Франціи; 1827 г.—въ Персіи, при Ушагатѣ (17 авг.) получилъ контузію въ лѣвую ногу отъ ядра (12 янв. 1828 г. получилъ орд. св. Анны 3-ей степ. съ бантомъ); 1831 года—противъ горцевъ, при крѣп. Внезапной, которая съ 14 по 29 іюня была блокирована горцами (произведенъ въ маіоры); † до 1839 г. . . 2.

Ж. **Вѣра Петровна Шевякова,** жила въ Херсонѣ (1843—1846).

4. **Ѳедоръ Степановичъ,** род. около 1800 г.; въ службѣ съ 4 дек. 1814 г. въ Дворянскомъ полку; 25 авг. 1817 г.—прапорщикъ 40 егерьскаго полка; 7 мая 1818 года—подпоручикъ; 27 апр. 1820 г.—поручикъ; 22 апр. 1821 г.—штабсъ-капитанъ; съ 21 февр. по 21 дек. 1820 г.—батальонный адъютантъ; съ 1 мая 1821 по 17 апр. 1828 г.—ротный командиръ; 10 янв. 1831 г.—въ Грузинскій линейный № 5 батальонъ; 22 мар. 1834 г.—капитанъ; 11 сентября 1836 г.—маіоръ; 24 мар. 1837 г.—зачисленъ по арміи съ состояніемъ при Отдѣльномъ Кавказскомъ Корпусѣ; 14 мая 1838 г.—подполковникъ при отставкѣ; былъ въ походахъ: 1826—1827 г.г.—за рѣкою Алазанью для усмиренія лезгинъ, въ Персіи, при Эчміадзинѣ, блокадѣ Эривани, въ сраженіи у подошвы горы Алагеза, при Ушагатѣ (17 авг.) контуженъ ружейною пулею въ правое плечо; съ 18 іюл. 1834 по 6 мая 1837 г.—и. д. Сурмалинскаго окружного начальника; въ 1838 г. купилъ имѣніе въ м. Кобыжчѣ, Козелецкаго у., гдѣ и жилъ (1845—1854); за нимъ въ м. Кобыжчѣ м. п. 123 души и 700 дес. земли (1845) . . . . . 2.

Ж. 1) (съ 22 окт. 1837 г. въ церкви с. Брагинецъ, Козелецкаго у.) **Елисавета Васильевна Невиній,** дочь губернскаго секретаря;

2) (1842) **Марія Павловна Бѣлецкая-Носенко,** дочь надворнаго совѣтника.

IV.

5. **Михаилъ Николаевичъ,** род. 9 сент. 1826 г. въ Симферополѣ; кадетъ Черноморской штурманской школы (1839) . . . . . 3.

6. **Левъ Николаевичъ,** крещ. 4 янв. 1828 г. въ Ставрополѣ . . 3.

— **Марія Николаевна,** крещ. 12 іюля 1829 г. . . . . 3.

— **Александра Николаевна,** род. 30 мая 1831 г. . . . . 3.

7. **Михаилъ Ѳедоровичъ,** отъ 1-го брака; род. 2 нояб. 1837 г. въ Кіевѣ. . . . . 4.

8. **Георгій (Егоръ) Ѳедоровичъ,** отъ 1-го брака; род. 12 января 1839 г. въ м. Кобыжчѣ . . . . . 4.

9. **Василій Ѳедоровичъ,** отъ 2-го брака; род. 8 дек. 1842 г. въ м. Кобыжчѣ . . . . . 4.

10. **Александръ Ѳедоровичъ,** отъ 2-го брака; род. 14 окт. 1844 г. въ м. Кобыжчѣ. . . . . 4.

— **Софія Ѳедоровна,** отъ 2-го брака; род. 7 авг. 1841 г. въ м. Кобыжчѣ. . . . . 4.

Въ роспись не вошелъ:

1. **Николай Н.,** въ 1817 г. выпущенъ изъ Дворянскаго полка; маіоръ 40 егерьскаго полка; † отъ ранъ, полученныхъ 17 августа 1832 г. при с. Гойто.

Существуютъ еще другіе роды Невѣровскихъ.

Немировичи-Данченки *).

I.

1. **Данило**, жилъ въ первой половинѣ XVII вѣка; вѣроятно, одно лицо съ **Даніиломъ Немѣричемъ**, козакомъ.

II.

2. **Матвѣй Даниловичъ (Даниловъ, Данченко)**, по показанію сына **Филиппа** (№ 6), „за владѣнія польскаго служилъ жолнѣрско при замку Стародубовскомъ, когда замкомъ Стародубовскимъ завѣдовалъ Абрамовичъ, а по выгнанню Богданомъ Хмельницкимъ съ Украины ляховъ почалъ отбувать службу козацкую въ полку Стародубовскомъ“; козакъ Стародубовскій (1667); товарищъ полку Стародубовскаго (1687); товарищъ войсковой (1701); 24 мар. 1666 г., вмѣстѣ съ братомъ своимъ **Яковомъ** (№ 3), купилъ у обывателей с. Чубковичъ Никиты Аѳанасьева и Ѳомы Алексѣева грунтъ Брановщину съ гаевыми зарослями, полемъ пахотнымъ, сѣнокосомъ и верховымъ бортнымъ и залазнымъ деревомъ въ обрубѣ Чубковскомъ; 23 нояб. 1667 (7175) г., вмѣстѣ съ братомъ своимъ **Яковомъ** (№ 3), въ г. Стародубѣ, въ Съѣзжей избѣ били челомъ, а стольнику Кирилу Осиповичу Хлопову подали челобитную, а въ челобитной ихъ написано: „въ прошлихъ де годѣхъ служилъ

---

*) Въ 1804 г. Петръ Ивановичъ Немировичъ-Данченко (№ 40) о своемъ происхожденіи показалъ слѣдующее: „Сія фамилія имѣетъ свое начало изъ Полши, но съ котораго времени неизвѣстно; а когда Витолдъ, великій князь Литовскій, въ 1406 году имѣлъ войну съ Россіею и когда войска стали въ боевой порядокъ, Россіане начали просить мира, онъ, не желая пролитія человѣческія крови, велѣлъ обявить о мирѣ конницѣ, в то времья, то есть в тисяча четириста шестомъ году, Нагора, мужъ отважной, желая сраженій, закричалъ: „Не миръ!“ Отъ сего наслѣдники его прозванны Немирами, а посля Немировичами. Сынъ его Янъ Немира былъ воевода Полоцкой. Сего сынъ Янъ Немировичъ былъ посломъ къ королю Игеллу (sic) и на сеймѣ Парчовскомъ. Сего сынъ Николай Немиро-

де отецъ ихъ великому государю многое время, и за тѣ де его службы дано де было отцу ихъ отъ гетьмана Хмельницкого универсалъ на грунтъ и на селище Акишлинъ, надъ рекою Бабинцемъ, на розробленое поле, а тотъ грунтъ искони козацкой, а запустѣлъ де было отъ Гуньковской войны до Шеиновой, и отецъ де ихъ по тому данному гетьманскому универсалу тѣмъ грунтомъ владѣлъ; и какъ де отецъ ихъ умеръ, они послѣ отца своего тѣмъ грунтомъ владѣли по сіе время и нынѣ владѣютъ, и тотъ де универсалъ у нихъ потраченъ отъ непріятелей польскихъ и литовскихъ воинскихъ людей, и нынѣ де они тѣмъ грунтомъ безъ указу великого государя, не явясь, владѣть не смѣютъ, и чтобъ великій государь ихъ, козаковъ Матвѣя и съ братомъ его Яковомъ, тѣмъ грунтомъ пожаловалъ, велѣлъ бы имъ тѣмъ грунтомъ владѣть попрежнему"; стольникъ К. О. Хлоповъ выдалъ имъ на владѣніе грунтомъ и селищемъ Акишлиномъ память отъ того же числа; житель Стародубовскій, 10 іюн. 1682 г. купилъ у Есифа Тимофеевича, жителя Соловского, дворъ съ грунтами въ с. Соловѣ за 16 копъ; въ 1701 г. жаловался Стародубовскому полковому уряду о томъ, что „Ничипоръ и Андрей, прозываемые Небраты, мѣщане Стародубовскіе, упросивши у его, п. Данченка, шматъ грунту Брановщины, то есть дубровы пахотной, и розробивши оную чрезъ три роки, якъ есть звичай, пожитковали, а по третемъ року, кгды пришло скопщину давать, они, Небрати, за свой власній тотъ кгрунтъ Брановщину подъ себе подгорнулы"; по розыску Стародубовскаго полкового сотника Прокопа Силенка и по рѣшенію 15 апр. 1701 г. Стародубовскаго полкового уряда грунтъ Брановщина былъ подтвержденъ за п. Матвѣемъ Данченкомъ; 7 окт. 1687 г. получилъ слѣдующій универсалъ гетмана Мазепы: „Супликовалъ до насъ Матъвѣй Данченко, товаришъ пол-

---

вичъ служилъ при князю Литовскомъ Казиміру въ правленіи дѣлъ. Сего сынъ Федоръ Немира командовалъ войскамы над рѣкою Ведруссою (?). Сего сынъ Янъ Немира Грималовичъ былъ староста Мелницкій. Сего сынъ Яковъ Яновичъ Немира чина не имѣлъ. Сего сынъ Василій Немира былъ ротмистръ. Сего сынъ Иеронимъ Немира былъ ловчимъ Подъласкимъ. Сего сынъ Мартинъ Немира былъ хоружій Мелницкій. Сего сынъ Мартинъ Немира былъ судья земскій Дрогицкій. Сего сынъ Карлъ Немира былъ столникъ Дрогицкій. Сего сынъ Янъ Немира былъ подкоморій Новогродскій, которой перешелъ изъ Полши въ Россію. Сынъ его Данило Немировичъ служилъ въ Малороссійскомъ войскѣ знатнымъ войсковымъ товарищемъ и отъ гетмана Хмелницкаго получилъ за службу имѣніе селище Алкишино и грунты въ Стародубовщинѣ над рѣчкою Бабенцемъ..." Конечно, къ этому показанію нужно отнестись съ большой осторожностью: никакихъ документовъ, подтверждающихъ его, представлено не было...

ку Стародубовского, просячи милости нашой о потвержене своихъ грунтовъ, меновите сѣножатей, займища, поля з мѣсцемъ, названнымъ Брановщина, хуторъДанковскій, съ озерами и деревомъ бортнимъ и со всѣми принадлежитостьми, ни въ чемъ никому не заведенными, ведлугъ показанной намъ купчой до того грунту; а тому грунту конецъ отъ Стародуба идучи конецъ граница (?), а съ другого боку съ Чупковщиною, а съ третого боку Островщина, съ четвертого—отъ рѣки Еленки, въ положеньи въ повѣтѣ Стародубовскомъ; теды, давши суплеце мы вышмененной особы мѣстце, ствержаемъ сымъ нашимъ универсаломъ вышъ описанніе грунта и позволяемъ такъ съ лежачихъ всѣхъ тихъ добръ пожитки, яко и зъ людей, тамо поселившихся двохъ человѣкъ на его власныхъ грунтахъ, належитое до ласки нашей отбирати послушенство"; 11 марта 1690 г., „учтивая Мария, первого малженства Василиева Щербакова а второго Стефанова Бережецкая, бывшая асаулина полковая Стародубовская, мѣстце свое власное млиновое, писмами прежнихъ пановъ полковниковъ Стародубовскихъ оцерклiованное, на рѣчцѣ Росусѣ, при урочищѣ Громахъ лежачое, на которомъ прежде било двѣ колѣ мучних а третее ступное, при всяких розмѣрових і ступних, якъ ся в себе мают, пожитках и користех, продала на вѣчность учтивому Матвѣю Данченковѣ, товаришови войсковому, за копъ триста"; получилъ отъ гетмана Многогрѣшнаго на имѣніе универсалъ, который въ 1730 г. былъ представленъ его внукомъ **Ѳедоромъ** (№ 16) гетману Апостолу; Матвей Данченокъ, товаришъ войсковий сотни полковой Стародубовской, житель городский, 15 окт. 1707 г., достигнувъ „лѣтъ, старостию преклоненныхъ", составилъ духовное завѣщаніе, по которому грунтъ Брановщину оставилъ всѣмъ сыновьямъ поровну *) . . . . . 1.

Ж. **Анна Евламповна** . . . . . (1707).

3. **Яковъ Даниловичъ** (**Даниловъ**, **Данченко**); козакъ Стародубовскій (1667); см. № 2 . . . . . 1.

III.

4. **Никита Матвѣевичъ**, по показанію сына **Игнатія** (№ 13)—„служачи подъ знакомъ полковымъ, былъ во многихъ походахъ, а на остатокъ, будучи на службѣ Монаршой, подъ Быховомъ и животъ свой окончилъ" (1707); по завѣщанію отца, его сыновья

*) А. М. Ю., Стародуб. магистрата, оп. 1, в. 1, кн. № 8, 1707 г.

получили съ дядей **Семеномъ** (№ 5) въ Стародубѣ жилые дворы и пахотное поле; † до 1707 г. . . . . 2.

Ж. **Марія Ивановна** . . . . . упоминается въ 1709 году; † до 1768.

5. **Семенъ Матвѣевичъ,** значковый товарищъ (апр. 1692); товарищъ войсковой, житель Стародубовскій (1708); козакъ полку Стародубовскаго (1706—1708); по завѣщанію отца, получилъ дворъ „ведле Рубцова млина"; 13 апр. 1692 г. купилъ у Василія Корнѣенка, козака и жителя Чубковскаго, шесть загоновъ поля за 13½ копъ; козакъ и житель Старод., 23 іюл. 1706 г. купилъ у Пархома, Аверкія и Алексѣя Мининыхъ, рыбалокъ мѣскихъ Стародубовскихъ, дворъ съ садомъ и огородомъ къ улицѣ Черниговской, концемъ до р. Бабенца, „за 35 талярей личби и монети доброй полталярковой"; 7 янв. 1708 г., вмѣстѣ съ братомъ своимъ **Филиппомъ** (№ 6) купилъ у Карпа Павловича Хромчонка, товарища войскового и жителя Тростянскаго, отчину бортную въ с. Тростани съ пчелами и деревомъ бортнымъ и залазнымъ за 30 копъ; † около 1708 г. . . . . 2.

6. **Филиппъ Матвѣевичъ Немировичъ-Данченко,** родился въ Стародубѣ и „пришовши до лѣтъ дорослихъ, началъ служить на мѣстцу отца своего въ полку Стародубовскомъ козацкомъ подъ сотнею полковою Стародубовскою отъ 1695 года и въ томъ 1695 году первый разъ былъ въ походѣ, якъ орда на Вкраину выходила, и стояли въ Лохвицѣ и на другихъ мѣстахъ при гетьманѣ Мазепѣ и при полковнику Стародубовскомъ Михайлу Миклашевскомъ съ сотникомъ полковымъ Стародубовскимъ Прокопомъ Силенкомъ; потомъ, якъ первый разъ Азовъ взялъ государь Петръ Алексѣевичъ (1696), при гетьманѣ наказномъ Евфиму Лизогубу стояли на Коломаку и Орелѣ; того-жъ году зимою съ гетьманомъ Мазепою и при той-же полковой старшинѣ для обережности отъ татаръ стояли въ Баришовцѣ и въ другихъ мѣстахъ, а перезимовавши, водою пошли подъ Казикермень и Тавань (1697) и стояли тамъ чрезъ цѣлое лѣто, и возвратясь отъ Кизыкермену (высѣдали з суденъ у Тумаковскомъ островѣ, недалеко отъ Старой Сѣчи), знову зимовали въ Опушномъ и Монастирищѣ и повернулися зъ Рашевки въ домы, а на лѣто того-жъ году при гетманѣ Мазепѣ и полковникѣ Миклашевскомъ съ сотникомъ полковымъ Силенкомъ стояли подъ Асламомъ городкомъ (1698) отъ Перекопу и давали тамъ съ ордою баталію, и оставивши въ Танѣ (?) разныхъ полковъ козаковъ при сотнику Погарскомъ Тарасу Гавриловичу, съ гетьманомъ Мазепою пошли, перебравшись чрезъ

Днѣпръ, въ домы; потомъ, перелѣтовавши въ домахъ, были въ полку Сумскомъ у Вольшаномъ чрезъ цѣлую зиму съ полковникомъ Миклашевскимъ, а гетьманъ Мазепа съ другими полками стоялъ въ Гадячомъ (1698—1699); а повернувшись съ Сумского полку въ домы, того жъ году лѣтомъ противъ шведовъ подъ Руголевъ при наказномъ гетьманѣ полковникѣ Нѣжинскомъ Обѣдовскомъ; и зимовали (1700) съ полковникомъ наказнимъ Яковомъ Завадовскимъ въ Псковѣ и въ Печорахъ, гдѣ Обѣдовскій и умре, а весною повернулися въ домы и, мало поживши въ домѣхъ, той же весны при гетьманѣ Мазепѣ и полковникѣ Стародубовскомъ Миклашевскомъ пошли были на Руголевъ и зъ Могилева повернулися назадъ въ домы (1701); потомъ съ наказнимъ гетьманомъ полковникомъ Стародубовскимъ Миклашевскимъ были подъ Быховымъ, поки взяли Быховъ и губернатора Быховскаго Биндюкевича, а оттуда повернулися въ домы (1702); да въ 1704 г. съ гетьманомъ Мазепою и наказнимъ полковникомъ Стародубовскимъ Яковомъ Завадовскимъ подъ Любаровымъ, гдѣ гетьманъ Мазепа, висипавши могилу, повернулся въ домы, а полковника Переясловского Мировича наказнимъ гетманомъ съ полковникомъ наказнимъ Стародубовскимъ Иваномъ Мовчаномъ, сотникомъ Баклановскимъ, при польскомъ референдару Ревуцкомъ командировалъ подъ Аршаву и тамъ съ шведами баталію имѣли, а возвратясь оттудова въ домы, мало поживши въ домахъ, въ 1705 г. при Мазепѣ, гетьманѣ, и полковникѣ Миклашевскомъ ходили подъ Замостье и зимовали въ Польщи съ полковникомъ Миклашевскимъ, а гетьманъ у Дубни; въ Великій постъ (1706 г.) пошли до Слуцка, а зъ Слуцка полкъ Стародубовскій съ полковникомъ Миклашевскимъ командированъ въ Несвѣжъ, гдѣ нападеніемъ шведскимъ Миклашевскій и убитъ, а онъ, Немѣровичъ, съ обознимъ полковимъ Стародубовскимъ Есимонтовскимъ въ кляшторѣ отъбился отъ шведовъ, и отпущены оттудова въ домы; и, возвратясь отътудова въ домъ, поставленъ онъ, Филиппъ Немировичъ, асауломъ сотни полковой въ 1706 году, а потомъ, того-жъ году, и хоружимъ тоей же сотни полковой Стародубовской (въ этомъ урядѣ пробылъ до 1726 г.); и въ 1706 г., ставши хоружимъ, былъ на заставѣ в Бобовичахъ от лядской граници с козаками мало не всю зиму; знатный полку Стародубовского товаришъ (1707); въ 1707 году былъ въ Кіевѣ, якъ Государь крѣпость Печерскую заводилъ, да въ томъ же (1707) году былъ при генералу Бовуру съ Прокопомъ Силенкомъ, полковникомъ наказнимъ, въ Быховѣ, гдѣ и Синицкого взяли въ Быховѣ, а оттудова, не будучи въ до-

махъ, пошли при томъ-же командиру въ Кіевъ, гдѣ и зимовали; а возвратясь съ Кіева въ домы, въ 1708 г. съ полковникомъ Стародубовскимъ Иваномъ Скоропадскимъ, который и гетманомъ тогда былъ наказнимъ, были въ Хвастовѣ и подъ Пропойскомъ въ Польской области и оттудова противъ шведа пошли подъ Кадинъ и тамъ, подъ Кадиномъ, съ шведомъ потребу имѣли (баталію) при генералу Боуру, а оттудова съ генераломъ Дифлянтомъ (?), упрежаючи шведа, маршируючого на Вкраину, возвратились въ полкъ Стародубовскій, и когда король Шведскій пришолъ въ полкъ Стародубовскій и сталъ въ селѣ Шкрябинѣ подъ Стародубомъ, и тогда онъ, Немировичъ, при полку Стародубовскомъ уставичне, ажъ поки пошелъ шведъ съ подъ Стародуба, отправовалъ партіи, а потомъ посиланъ былъ (1708) отъ полку Стародубовского до гетмана Скоропадского въ Лебединъ (Государь тогда въ Лебединѣ со всѣми арміями стоялъ); да въ 1709 г. къ границѣ Польской былъ полкъ Стародубовскій командированъ въ Бобовичи, и стояли надъ Ипутью при полковнику наказномъ Прокопу Силенку, а потомъ былъ на баталѣи со шведомъ подъ Полтавою; потомъ съ полковникомъ Стародубовскимъ Лукьяномъ Жоравкою стоялъ въ полку Лубенскомъ въ мѣстечкѣ Сенчѣ, а гетьманъ Скоропадскій въ Лубняхъ, а оттудова возвратившись, былъ въ походѣ, когда ханъ Кримскій виходилъ подъ Самаръ, и Волъное (?) взяли (1711); того жъ (1711) году пошли подъ Каменный Затонъ при томъ же гетьману и полковнику Стародубовскомъ“; 24 окт. 1712 г., вмѣстѣ съ товарищемъ войсковымъ Яковомъ Височинымъ, при паспортѣ отъ Стародубовскаго полковника Лукьяна Жоравки, посланъ изъ Баклани съ товариствомъ въ полки графа Б. П. Шереметева „за заведеннемъ подводъ со всего полку Стародубовского чрезъ многихъ разныхъ великороссійскихъ людей и для отшуканья тихъ подводъ“; 31 окт. 1712 г., будучи хоружимъ полковой сотни и полковымъ Стародубовскимъ коммиссаромъ, получилъ въ дер. Быковичахъ отъ графа Б. П. Шереметева листъ, свидѣтельствующій, что онъ, Филипъ Данченко, „посланъ для осмотру и опознаванія козацкихъ и мужицкихъ лошадей, которые взяты подъ полки, и ежели оный комисаръ опознаетъ гдѣ своихъ лошадей, тогда безъ всякаго задержанія отдавать ему съ росписко̀ю“; исполняя это порученіе, находился въ Смоленскѣ, а „повернувся з-за Смоленска з Каспли, и тамъ бавилъся чверть року, такъ-же и многіе отправлялъ дѣла комиссарские от переходовъ великороссійскихъ полковъ и прочие полковие дѣла и посилки по даннихъ инструкціяхъ“; 10 дек.

1712 г. получилъ „съ товарищи“, въ Звѣровичѣ (?), отъ генералъ-маіора Іоанна-Бернгарда фонъ-Вейсбаха паспортъ на свободный проѣздъ въ Стародубъ къ своему полковнику; въ 1713 г. былъ въ походѣ, когда гетманъ Скоропадскій стоялъ подъ Сосницею; въ 1714 г.,—„якъ стояли под Кіевомъ над Либедью и городъ фашинами робили цѣлое лѣто, а повернувшись съ Кіева, былъ при полку Стародубовскомъ подъ Ромномъ въ с. Николаевцѣ съ наказнимъ полковникомъ Захаріемъ Искрою, когда гетьманъ Скоропадскій въ Гадячомъ стоялъ“ (1717); въ 1718 г. з виправою ходили мы с полку Стародубовского з Стефаномъ Якимовичомъ, хоружимъ полковимъ, въ Кіевъ города робить и тамъ бавилися чрезъ цѣлое лѣто; коммиссаръ полковой, полку Стародубовского товаришъ, 12 окт. 1721 г. назначенъ гетманомъ Скоропадскимъ „на встрѣтъ Гренадерского Хлопова полку“, которому опредѣлена была, по росписанію генералъ-лейтенанта де-Вейсбаха, винтеръ-квартира въ Стародубовскомъ полку; Данченко, „споткавши тотъ Хлопова полкъ на границѣ полку Стародубовского, долженъ оный провадити внутръ полку Стародубовского и накрѣпко того-жъ постерегати, дабы нигдѣ въ пути отъ жолнѣровъ не было жаднихъ долегливостей обывателямъ; а если кому якая обида учинится, о томъ онъ-же, комисаръ, мѣетъ доносити командирамъ и управы искати, записуючи и себѣ тіе-жъ случаючіеся людскіе кривды; когда-ж-бы продолжился въ пути маршъ тому Хлопова полку ажъ до мѣсяца ноября, теди, кгды зайдетъ первое число того мѣсяца, такъ мѣетъ тотъ-же нашъ комисаръ по тракту опредѣленіе чинить, чтобъ на попасахъ и ночлегахъ драгунскимъ конемъ з потребу сѣна (только-бъ безъ излишества) и овса по два гарцы въ сутки на коня, якъ указъ Царского Пресвѣтлого Величества повелѣваетъ, давано, а еслибы и остатнихъ числъ сего октября весьма невозможно было по полю коней драгунскихъ пасти въ маршу, то и предъ ноябремъ сѣна для коней драгунскихъ безъ оброку давать въ переходѣ приказуемъ“; въ 1722 г. ходилъ за хоружаго полкового на канальную работу съ наказнымъ полковникомъ Иваномъ Чарнолузскимъ, полковымъ сотникомъ; наказный полковникъ Стародубовскій, 28 февр. 1723 г. получилъ отъ Павла Полуботка и генеральной старшины подорожную на слѣдованіе съ козаками своего полку черезъ Сѣвскъ, Карачевъ, Болховъ, Вѣлевъ, Калугу, Москву и дальше на канальную работу при наказномъ гетманѣ полковникѣ Гадяцкомъ Милорадовичѣ; „полковой надъ товариствомъ полку Стародубовского, въ Ладожскій походъ выправленнымъ, командиръ“, 2 апр. 1723 г. получилъ отъ

Павла Полуботка и генеральной старшины письмо съ напоминаніемъ о скорѣйшемъ выходѣ въ походъ; изъ этого похода вернулся домой съ командою отъ Калуги и „того жъ году (1723) при наказномъ полковнику Семену Березовскомъ, асаулѣ полковомъ, былъ наказнымъ полковымъ сотникомъ въ походѣ на Коломаку, а гетманомъ тамъ наказнимъ былъ полковникъ Миргородскій покойній ясневелможній Даніилъ Апостолъ; въ 1724 г., на початку, за полковничества Кокошкина, когда виправлено с полку Стародубовского товариство у походъ Гилянскій (Низовый), виправлялъ и переписовалъ за Десною по указу господина полковника Кокошкина козаковъ и вручилъ полкъ Стародубовскій хоружому полковому **Ѳедору Данченку** (№ 16) въ слободскихъ полкахъ; въ 1725 г., когда висилано третяго наряду въ Гилянскій походъ бунчуковихъ и значковихъ товарищей, такъ же и рядовихъ козаковъ, тогди отправлялъ полкъ Стародубовскій, переписовалъ за Харковомъ и вручилъ его Павлу Дублянскому, сотнику Новомѣстскому, а самъ вернулся съ Барабашевыхъ байраковъ; да въ томъ-же 1725 г. былъ ассесоромъ въ Полковой Стародубовской Канцеляріи при Семену Березовскомъ, асаулу полковомъ Стародубовскомъ; въ 1726 г. вольными голосами атамановъ куренныхъ и рядовыхъ козаковъ сотни Топальской выбранъ сотникомъ Топальскимъ настоящимъ (изъ сотенныхъ первой полковой сотни хоружихъ); 23 дек. 1727 г. получилъ универсалъ гетмана Апостола на урядъ Топальскаго сотничества, причемъ гетманъ „зъ совѣту и согласія его превосходительства тайного совѣтника и министра господина Ѳедора Васильевича Наумова приказалъ (предварительно) въ сотнѣ Топалской освѣдомиться, на кого сотняне тамошніе покажутъ прошеніе сзое, дабы имъ учинить того сотникомъ“; въ 1727 г., по конфѣрмаціи гетмана Даніила Апостола, велѣно ему отъ полку Стародубовскаго при его ясневельможности ѣхать въ Москву, гдѣ бавился мало что не рокъ; 17 сент. 1728 г. отпущенъ при паспортѣ изъ Москвы въ домъ свой въ Малую Россію; въ 1731 г., по гетманскому указу и по опредѣленію полковника Стародубовского А. И. Дурова, былъ на линѣйной работѣ чрезъ все означеннаго года лѣто и надъ козаками полку Стародубовского полковую команду содержалъ тамъ у походѣ, при генералахъ Тараканову и Дебринею; 20 сент. 1731 г., со своей командой, состоящей изъ 4 наказныхъ сотниковъ, 4 хоружихъ, 5 есауловъ, 23 атамановъ, 700 рядовыхъ козаковъ, всего изъ 737 человѣкъ, отпущенъ съ линейной работы при паспортѣ отъ генералъ-маіора Тараканова; въ 1734 г. тожъ наказнимъ пол-

ковникомъ съ полкомъ Стародубовскимъ командированъ въ Польскую область, а повернувшися съ Польщи за Царичанскою линіею стоялъ надъ Днѣпромъ у Самары, при генералахъ Гейну и Леонтіеву; Топальскій сотникъ и наказный полковникъ Стародубовскій, 19 окт. 1735 г., съ командой своей въ 464 человѣка, отпущенъ въ домъ изъ Царичанки, при паспортѣ отъ генералъ-фельдмаршала графа фонъ-Миниха, „со взятіемъ реверса для исправленія ружья и прочаго припасу къ походу назначенной экспедиціи къ крѣпости св. Анны“; 17 сент. 1735 г. получилъ указъ Генеральной Войсковой Канцеляріи объ опредѣленіи его изъ сотниковъ Топальскихъ вторымъ полковымъ Стародубовскимъ есауломъ на мѣсто Михаила Яворскаго, который „по нѣкоторой важности отъ чину второго асаульства полкового Стародубовского отставленъ“ *); Стародубовскій полковой есаулъ и наказный полковникъ, былъ съ работными людьми при засѣкѣ лѣса по Донцу, откуда отпущенъ 8 нояб. 1736 г. генералъ-маіоромъ Дебриніемъ въ Стародубъ съ командою своею въ 319 человѣкъ **).—По завѣщанію отца получилъ урочище Бродъ (займище млиновое на броду Истровскомъ); 10 янв. 1707 г. получилъ отъ гетмана Мазепы листъ съ разрѣшеніемъ „на заняте на рѣчцѣ Истровцѣ, на урочищѣ, прозиваемомъ Брудъ, гребли и построеніе млина ку вспартю его господарства“; 25 янв. 1708 г. (Филиппъ Немировичъ, хоружій сотни полковой Стародубовской), „респектомъ службы войсковой, отъ которой никогда не отдалялся“, получилъ универсалъ гетмана Мазепы „на рѣчцѣ Сновцѣ греблю засипати и млынъ подлугъ сылы воды на оной построити, если мѣстце не пенное, и всякіе съ оного розмѣровые приходячіе користи отбирати, такъже винницу постановити и хуторъ завести“; 11 дек. 1709 г. (въ Лебединѣ) получилъ отъ гетмана Скоропадскаго слѣдующій универсалъ: „Респектуючи мы (гетманъ) на войсковые въ полку Стародубовскомъ неоттеперъ роненые праци и услуги пана Филиппа Данченка, хоружого сотни полковой Стародубовской, до которихъ и въпередъ его заохочуючи, а особливо уважаючи, же отъ непріятельского наступства чрезъ пожаръ неменшій въ субстанціи своей

*) Кромѣ Филиппа Данченка, кандидатами на мѣсто Михаила Яворскаго были еще избраны: атаманъ городовой Стародубовскій Иванъ Залѣскій и значковый товарищъ Семенъ Словутскій.

**) Свѣдѣнія о службѣ Филиппа Данченка взяты преимущественно изъ двухъ его „сказокъ“ о службѣ: 27 апр. 1734 г. (находится въ Харьковскомъ Истор. Архивѣ, № 2988) и 15 нояб. 1735 (дѣло о дворянствѣ его рода въ Архивѣ Департ. Герольдіи Правит. Сената).

понеслъ ущербокъ, надаемъ ему ку вспартю домовому село, прозиваемое Унуковичи, съ млиномъ, въ томъ же селѣ, на криницѣ, стоячимъ, зо всѣми до того села приналежными грунтами и угодіями, позволяючи ему, п. Данченку, помененнымъ селомъ и млыномъ зуполне владѣти и всякіе обыклые такъ съ людей тяглыхъ повинности, яко тежъ и зъ млина приходячіе розмѣровые пожитки отбирати до ласки нашей и войсковой"; 28 янв. 1709 г. получилъ гетманскій универсалъ на два млина: одинъ—на р. Истровкѣ, на урочищѣ Брудъ, другой—на р. Сновкѣ съ „частью волного грунту, тамъ найдуючогося"; 15 дек. 1709 г. получилъ гетманскій универсалъ на с. Лакомую Буду; 8 окт. 1728 г. получилъ подтвердительный универсалъ гетмана Апостола на млинъ на р. Истровкѣ, на млинъ на р. Сновкѣ съ осаженною при послѣднемъ слободкою и, кромѣ того, на купленный грунтъ Лапинскій съ полемъ пахотнымъ и сѣножатьми подъ Стародубомъ, на урочищѣ Вербовѣ, между дорогами Круковскою и Нижневскою, на купленные грунты въ Лакомобудлянскомъ, Тростянскомъ и Сытобудлянскомъ грунтахъ и на купленный у Мартина Замотая, козака сотни Топальской Рыловскаго, млинъ на р. Глазенкѣ „з лядами, приробками и сѣножатьми"; † до 31 окт. 1737 г. . . . . 2.

Ж. **Анна Васильевна Рубецъ,** вдова въ 1760 г., дочь значковаго товарища Василія Юрьевича Рубца *).

7. **Иванъ Матвѣевичъ,** товарищъ полку Стародубовскаго; 19 сент. 1716 г. купилъ у вдовствующей Маріи Колчевской пляцъ въ Стародубѣ за 148 копъ; по завѣщанію отца, получилъ „мельничку" съ двумя „подданными" и хуторомъ въ с. Чубковичахъ надъ рч. Истровкою; † до 1765 . . . . . 2.

Ж. (1749) **Ульяна Семеновна Видриковна** **), вдова въ 1765 г.; по другимъ свѣдѣніямъ (Рум. Оп., т. 72), женой № 7-го въ 1716 году была дочь мѣщанина Стародубовскаго **Семена Андреевича Школки;** быть-можетъ, № 7-й былъ женатъ дважды.

8. **Григорій Яковлевичъ.** . . . . . 3.

9. **Илья Яковлевичъ,** 1 дек. 1709 г. съ братомъ своимъ **Левономъ** (№ 10) и другими братьями ихъ рожоными, товариствомъ войсковымъ, жители Каменскіе, купили у значнаго товарища войскового полку Стародубовскаго Михаила Муравицкаго пожню у Вербова логу за 100 копъ. . . . . 3.

---

*) Румянц. Опись Малороссіи, полкъ Стародуб., т. 112.

**) Румянц. Опись Малор., п. Старод., т. 74; ея сестра Агаѳія была въ 1749 г. замужемъ за Леономъ Злотниченкомъ.

10. **Леонъ (Леонтій) Яковлевичъ** . . . . . 3.
11. **Василій Яковлевичъ** † до 1771. . . . . 3.
12. **Маркъ Яковлевичъ** † до 1771. . . . . 3.

IV.

13. **Игнатій Никитичъ (Данченко)**, род. около 1685 г.; въ службѣ (по смерти отца) съ 1707 г. подъ знакомъ полковымъ; значковый товарищъ (1723—1735); былъ въ Сулацкомъ и другихъ походахъ; сотникъ Шептаковскій (авг. 1727); Стародубовскій полковой коммиссаръ, 20 февр. 1729 г., вмѣстѣ съ коммиссарами другихъ полковъ отправленъ гетманомъ Апостоломъ „въ Харьковъ, въ дѣлѣхъ ихъ комисарскихъ, къ подполковнику и оберъ-провіантмейстеру Хомякову", причемъ они должны „перво явиться его свѣтлости г. генералъ-фельдмаршалу и кавалеру князю Михаилу Михайловичу Голицыну"; 24 янв. 1735 г. опредѣленъ значковымъ хоружимъ полку Стародубовскаго, по выбору и по указу Генеральной Войсковой Канцеляріи, на мѣсто Андрея Рубца, назначеннаго полковымъ Стародубовскимъ хоружимъ *); по указу Генеральной Войск. Канцеляріи опредѣленъ 31 окт. 1737 г. вторымъ полковымъ Стародубовскимъ есауломъ, за службу свою въ Очаковскомъ походѣ, по рекомендаціи генералъ-фельдмаршала графа фонъ-Миниха, на мѣсто **Филиппа Данченка** (№ 6); на этомъ урядѣ полкового есаульства упоминается еще въ сент. 1745 г.; 18 іюня 1730 г. получилъ гетманскій универсалъ на послушенство ему въ д. Каменѣ трехъ человѣкъ свободныхъ посполитыхъ людей и четырехъ человѣкъ „ліозныхъ"; 16 мая 1735 г., по универсалу Генер. Войск. Канцеляріи, получилъ въ свое владѣніе с. Чорнижовъ, какъ надлежащее на урядъ хоружества значкового, для чего оно было отобрано отъ вдовы **Ѳедора Данченка** (№ 16); жилъ въ дер. Каменѣ (1730); жилъ въ с. Чубковичахъ (1741); † 31 мар. 1748 г. **) . . . . . 4.

Ж. **Анна Васильевна Завадовсковна**, род. около 1703 года, † до 1757 г., дочь бунчуковаго товарища **).

14. **Григорій Никитичъ**, род. около 1705 г., въ службѣ съ 1717 г. значковымъ товарищемъ Стародубовскаго полка; то-же въ 1723 г.; есаулъ артиллеріи полковой Стародубовской (1738); по указу

*) Кромѣ Игната Данченка, кандидатами на мѣсто Андрея Рубца избраны были значковые товарищи: Стефанъ Косовичъ и Иванъ Гуляницкій.

**) М. А. М. Ю., Старод. городового магистрата, по 2-ой описи, вязка, 1 дѣло № 3.

Генер. Войск. Канцеляріи 16 мар. 1738 г. опредѣленъ въ значковые хоружіе полковые Стародубовскіе; Стародубовскій полковой хоружій (1738—1760); былъ въ Сулацкомъ и Лифляндскомъ походахъ; за участіе въ Крымскомъ походѣ получилъ въ авг. 1738 г. аттестатъ отъ генералъ-фельдмаршала Петра Лессія; былъ командиромъ надъ 885 козаками разныхъ полковъ, которые по ордеру генералъ-фельдмаршала Петра Петровича фонъ-Лессія опредѣлены были для отвозу полевой походной артиллеріи въ Бѣлгородъ, послѣ чего отпущенъ 18 окт. 1738 г. домой въ Стародубъ; былъ въ Хотинскомъ походѣ; въ 1742 г. былъ съ командой въ 1,000 человѣкъ козаковъ при Великолуцкомъ Корпусѣ; въ окт. 1742 г. отпущенъ изъ Великихъ Лукъ домой съ аттестатомъ отъ генералъ-маіора Николая Стрѣшнева; за частыми походами „пришелъ въ скудость, такъ что и домъ свой въ препитаніи съ великою нуждою содержитъ, ибо кромѣ давныхъ покупленныхъ имъ подданническихъ хатъ до пяти въ с. Чубковичахъ (гдѣ и жилье его имѣется), никакого больше награжденія не имѣетъ“, почему и за старостью, дряхлостью и болѣзнью уволенъ 3 іюн. 1760 г. отъ всѣхъ воинскихъ и статскихъ службъ съ чиномъ полкового есаула; абшитованный полковой есаулъ (1768); 16 нояб. 1765 г. составилъ духовное завѣщаніе; жилъ въ с. Чубковичахъ (1741); † до 1783, бездѣтнымъ . . . . . 4.

Ж. **Екатерина Силична** . . . . . , род. около 1709 г.

15. **Иванъ Никитичъ (Немировичъ-Данченко)**, сотникъ Мглинскій (окт. 1738); владѣлъ грунтами въ с. Ветлевкѣ и Велюханахъ; въ 1764 г., послѣ его смерти, была составлена, по требованію кредиторовъ, опись его имѣнія *); † до 1764 г., бездѣтнымъ.

— **Анна Никитична,** въ 1768 г. по завѣщанію брата **Григорія** (№ 14) получила дворъ въ Стародубѣ . . . . . 4.

За **Ѳедоромъ Георгіевичемъ Коссовичемъ,** значковымъ товарищемъ Стародубовскаго полка † до 1768.

16. **Ѳедоръ Семеновичъ,** въ службѣ съ 1707 г. подъ знакомъ полковымъ; значковый товарищъ (1716); урожоный, знатный товарищъ войсковый (1717); значковый товарищъ (1720); 21 іюл. 1721 г. гетманъ Скоропадскій, „мѣючи извѣстіе о п. Ѳедору Данченку, здавна подъ знакомъ полковымъ нелѣниво служачого и на коммиссарствѣ, чрезъ нѣсколко лѣтъ правленномъ, охочо показанной справности и способности до прочихъ услугъ войсковыхъ“, опредѣлилъ его прапорщикомъ полковымъ Стародубовскимъ на мѣсто

*) Румянц. Оп. Малор., п. Стародуб., т. 103.

умершого Омеляна Васильевича съ правомъ владѣть даннымъ на этотъ урядъ с. Чорнижовымъ; Стародубовскій полковой хоружій значковій (янв. 1720—1734); хоружій полковой и полковыми дѣлами правящій (янв. 1728 и янв. 1729); въ 1734 г. находился въ походѣ при генер. обозномъ Лизогубѣ; 17 марта 1727 г. купилъ у Наталіи Юрковны Петровой жены Адаманской и ея сына Леона Адаманскаго грунтъ въ с. Мытничахъ за 34 рубля; 14 іюля 1730 г. получилъ гетманскій универсалъ на купленные грунты въ с. Тростани и осаженную въ тѣхъ грунтахъ, по фундушу полковника Лукьяна Жоравки, слободку Корховку съ построенными тремя млинами на р. Деменкѣ: однимъ—на урочищѣ Игнатовой дорожкѣ, другимъ—выше предыдущаго, объ одномъ колѣ, третьимъ—ниже слободки Корховки на рч. Красулѣ, о двухъ мучныхъ и третьемъ ступномъ колахъ; 3 мар. 1732 г., за службы прадѣда, дѣда, отца и свои втеченіе 25 лѣтъ, получилъ гетманскій универсалъ на д. Крапивную и Мытничи; † до мая 1735 г. . . . . 5.

Ж. . . . . **Артемовна Овсѣенко**, дочь козака и жителя с. Халѣевичъ *); по † мужа владѣла до мая 1735 года с. Чорнижовымъ, когда оно передано было **Игнатію Данченку** (№ 13).

17. **Іосифъ Семеновичъ**, Стародубовскій полковой коммиссаръ (нояб. 1746); значковый товарищъ (1730—1756); † до 1767 . . . 5.

18. **Степанъ Филипповичъ**, по завѣщанію отца (1735) получилъ Истровскій хуторъ; † въ молодости . . . . . 6.

19. **Иванъ Филипповичъ**, род. 1721 **); въ службѣ съ 1745 года войсковымъ канцеляристомъ въ Генеральной Войсковой Канцеляріи; былъ въ Генеральной Малороссійской Щетной Коммиссіи; 19 окт. 1751 г.—войсковой товарищъ; въ нояб. 1751 г. избранъ Стародубовскимъ полковымъ коммиссаромъ, и былъ въ этой должности четыре года; въ 1754 г. опредѣленъ къ дѣламъ Генеральной Войсковой артиллеріи; 25 янв. 1766 г.—бунчуковый товарищъ (изъ войсковыхъ); 10 іюл. 1780 г.—надв. совѣтникъ при увольненіи отъ службы за старостью; то-же въ 1786 г.; предводитель дворянства Новомѣстскаго у. (1783—1784); по завѣщанію отца (1735) получилъ млинъ Сновскій и слободку; 20 іюн. 1771 г. дѣлился имѣніемъ, оставшимся послѣ предковъ **Матвѣя** (№ 2) и **Якова** (№ 3) **Даниловичей Немировичей-Данченковъ**, со своими родичами: войсковымъ товарищемъ **Ѳедоромъ Ивановичемъ** (№ 22), значковымъ товарищемъ **Петромъ Игнатьевичемъ** (№ 33), полковымъ канцеляри-

*) А. М. Ю., Старод. маг., кн. № 22 (1716 г.).

**) Въ дек. 1761 г. показалъ себѣ 40 лѣтъ (Харьк. Историч. Архивъ, № 3705).

стомъ **Василіемъ Игнатьевичемъ** (№ 34), авскультантомъ **Петромъ Ильичемъ** (№ 58), козаками: **Гаврилой Григорьевичемъ** (№ 95), **Емельяномъ Семеновичемъ** (№ 51), **Семеномъ Леоновичемъ** (№ 29), **Дмитріемъ Васильевичемъ** (№ 30), **Петромъ Марковичемъ** (№ 31) и умершаго козака **Ивана Данченка** дочерью **Евфиміей Симонихой** (№ ?); по наслѣдству отъ отца владѣлъ хуторомъ на урочищѣ Бродъ съ мельницей; за нимъ подданныхъ: наслѣдственныхъ м. 593, ж. 565, вновь купленныхъ м. 115, ж. 90, а всѣхъ: Новомѣстскаго у. въ с. Лакомой Будѣ м. 388, ж. 384, слоб. Данченковой м. 98, ж. 93, хут. Мануйловкѣ м. 6, ж. 6, дер. Обтеняхъ м. 89, ж. 73, хут. Медвѣдовкѣ м. 15, ж. 14, хут. Маневскомъ м. 1, ж. 2, с. Тимоновичахъ м. 13, ж. 13, Стародубовскаго у. въ хут. Истровскомъ м. 15, ж. 13, дер. Каменѣ м. 3, ж. 2, хут. Хоружковщинѣ и с. Чубковичахъ м. 80, ж. 55 душъ (1783); жилъ въ с. Лакомой Будѣ (1772—1784); † до 1794 г.; 11 дек. 1784 г. внесенъ въ VI ч. родосл. кн. Новгородсѣверскаго намѣстничества . . . . . 6.

Ж. 1) (1748) **Улита (Ульяна) Васильевна Велинская**, род. около 1726 г., дочь Стародубовскаго городового атамана;

2) **Прасковія Ивановна Забѣла**, дочь бунчуковаго товарища;

3) **Анастасія Ѳедоровна Ширай**, род. около 1741—1744 года, дочь бунчуковаго товарища; жила въ Лакомой Будѣ (1794—1805).

20. **Петръ Филипповичъ**, по завѣщанію отца (1735) получилъ подданныхъ въ Лакомой Будѣ, Замотаевскій млинъ съ полемъ и греблю вверхъ озера Замотаевскаго; † въ молодости . . . . . 6.

— **Ксенія Филипповна**, вдова въ 1743—1757 г.г. . . . . 6.

За (1735) **Яковомъ Елисеевичемъ Скоробогатымъ** *), значковымъ товарищемъ Стародубовскаго полка (1730—1734) † до 1743.

— **Ульяна Филипповна** . . . . . 6.

За (1735) **Максимомъ** . . . . . дѣвицы, по завѣщанію отца (1735) получили „по коню, рублей по 12 кождому цена, по двѣ корови“ . . . . . 6.

— **Матрона Филипповна**

— **Евфросинія Филипповна**

За (1778) **Петромъ Ивановичемъ Манковскимъ**, сотникомъ Шептаковскимъ (1778).

— **Евфимія Филипповна** **)

*) Румянц. Опись Малор., п. Старод., т. 72 и 81.

**) Евдокія Филипповна Данченковна, „вихованка“ бурмистра Стародубовскаго магистрата Исаака Яковлевича, женатаго первымъ бракомъ на Татьянѣ Данченковой, въ 1734 г. была замужемъ за Григоріемъ Алексѣевичемъ (Рум. Оп., п. Стародуб., т. 72).

21. **Матвѣй Ивановичъ,** значковый товарищъ (1773); съ 1773 г. войсковой товарищъ при отставкѣ; то-же въ 1784 г.; за нимъ съ братомъ **Ѳедоромъ** (№ 22) и дѣтьми умершаго брата **Прокофія** (№ 23) Стародубскаго у. въ хут. Истровскомъ, с. Чубковичахъ и дер. Каменѣ и Суражскаго у. въ с. Кневичахъ, гдѣ и жилъ, м. 142, ж. 146 душъ (1784); † бездѣтнымъ . . . . . 7.

Ж. **Анна Никифоровна Штишевская,** дочь значковаго товарища.

22. **Ѳедоръ Ивановичъ,** войсковой товарищъ въ отставкѣ (1784); жилъ въ хут. Истровскомъ (1784); см. № 19. . . . . 7.

Ж. **Прасковія Петровна Скоробогатая.**

23. **Прокофій Ивановичъ,** значковый товарищъ (1765—1773); съ 1773 г.—войсковой товарищъ при отставкѣ; 19 апр. 1765 г. продалъ своимъ племянникамъ: бурмистру Лаврентію и его брату Тимоѳею Злотниковымъ дворъ въ Стародубѣ за 200 рублей; † до 1784 г. . . . . 7.

24. **Иванъ Григорьевичъ** † до 1784 . . . . . 8.

25. **Ѳедоръ Григорьевичъ,** козакъ сотни полковой, житель дер. Каменя, † до 1765 *) . . . . . 8.

26. **Семенъ Григорьевичъ,** † до 1784 . . . . . 8.

27. **Яковъ Ильичъ** † бездѣтнымъ до 1784 . . . . . 9.

28. **Власъ Ильичъ,** † до 1784. . . . . 9.

29. **Семенъ Леоновичъ,** род. около 1716 г.; козакъ сотни полковой Стародубовской, житель дер. Каменя (1771); живъ въ 1804 г.; см. № 19 . . . . . 10.

30. **Дмитрій Васильевичъ,** козакъ сотни полковой Стародубовской, житель дер. Каменя (1771); см. № 19 . . . . . 11.

31. **Петръ Марковичъ,** козакъ сотни полковой Стародубовской, житель дер. Каменя (1771); см. № 19 . . . . . 12.

V.

32. **Илья Игнатьезичъ,** род. около 1720 года, значковый товарищъ, † до 1784 . . . . . 13.

Ж. **Пелагея Васильевна,** род. около 1725 г.

33. **Петръ Игнатьевичъ,** род. около 1731 г.; значковый товарищъ (1771); † до 1784; см. № 19 . . . . . 13.

---

*) У него были: сынъ (№ 50?), умершій до 1765 г. и женатый на Матронѣ Васильевнѣ Коротковнѣ, бывшей во 2-мъ бракѣ (1765) за Иваномъ Акимовичемъ Ромацкевичемъ, козакомъ с. Каменя, и дочь Ульяна, которая была замужемъ за козакомъ Бѣлымъ (Рум. Оп., т. 72).

34. **Василій Игнатьевичъ,** упоминается въ 1757 году; канцелярист Стародубовской полковой канцеляріи (1771); см. № 19 . . 13.

— **Агаѳія Игнатьевна** . . . . . 13.

За (1772) **Григоріемъ Яковлевичемъ Булашевичемъ** *), абшитованнымъ сотеннымъ вознымъ (1772); его 1-я жена.

35. **Кириллъ Ѳедоровичъ,** служилъ 30 лѣтъ; значковый товарищъ (1744—1763); 20 окт. 1763 г.—войсковой товарищъ при отставкѣ; то-же въ 1784 году; за нимъ съ вдовою брата **Прасковьею Данченковою** (№ 36) въ с. Мохоновкѣ и Тростанѣ обоего пола 55 душъ (1784); жилъ въ с. Тростанѣ (1784) . . . . . 16.

Ж. . . . . **Красницковна,** дочь священника.

36. **Ѳедоръ Ѳедоровичъ,** съ 1752 г. въ службѣ полковымъ канцеляристомъ въ Стародубовской полковой канцеляріи; съ 1754 г.—значковый товарищъ; 9 дек. 1765 г.—войсковой товарищъ; † до 1784 . . . . . 16.

Ж. **Прасковія** . . . . . , вдова въ 1784 г.

37. **Андрей Іосифовичъ,** † до 1784 **) . . . . . 17.

38. **Иванъ Іосифовичъ,** козакъ 1-ой полковой сотни (1767); значковый товарищъ въ отставкѣ, житель г. Стародуба (1784); † бездѣтнымъ. . . . . 17.

Ж. **Ульяна Масютиновна,** дочь мѣщанина.

39. **Петръ Іосифовичъ,** сотенный атаманъ въ службѣ, житель г. Стародуба (1784) ***) . . . . . 17.

Ж. **Марія Исааковна Лобасевская,** дочь пушкаря полковой артиллеріи.

40. **Петръ Ивановичъ,** отъ перваго брака; род. около 1756—1757 г.; въ службу вступилъ канцеляристомъ въ Генеральный Войсковой Судъ; 7 февр. 1778 г.—войсковой товарищъ; 23 мая 1780 г.—бунчуковый товарищъ; то-же въ 1784 г.; засѣдатель Новомѣстскаго уѣзднаго суда (1783—1784); коллежскій ассесоръ (1804—1814); за нимъ съ братомъ **Николаемъ** (№ 42) Стародубскаго и Новозыбковскаго повѣтовъ въ с. Лакомой Будѣ, Чубковичахъ, д. Слободкѣ, с. Каменѣ, Обтеняхъ, хут. Истровкѣ и Медвѣ-

---

*) Черниг. Губ. Зем. Музей В. В. Тарновскаго, № 575.

**) Не онъ-ли: козакъ Андрей Данченко (1767). Ж. Прасковія Леонтьевна Озерская, дочь Стародубовскаго городового атамана (Рум. Оп., п. Старод., т. 114).

***) Не онъ-ли: корнетъ, житель г. Стародуба Петръ Немировичъ-Данченко, † 17 апр. 1808 г. въ Стародубѣ, 62 лѣтъ. Или № 58?.

довкѣ м. п. 650 душъ (1811); жилъ въ д. Слободкѣ (1811); † до 1848 . . . . . 19.

Ж. **Ульяна Григорьевна Искрицкая**, род. около 1769 года, дочь надв. совѣтника.

41. **Степанъ Ивановичъ**, род. около 1758 года; упоминается въ 1772 г. . . . . 19.

42. **Николай Ивановичъ**, отъ третьяго брака, род. около 1776—1777 г.; капитанъ, счисляющійся при Герольдіи не у дѣлъ, 19 янв. 1794 г. уволенъ въ Новгородсѣверскую губернію впредь до указа; капитанъ (1805—1828); подкоморій Новозыбковскаго повѣта (1812); маршалъ Новозыбковскаго повѣта (1827—1830); жилъ въ с. Лакомой Будѣ (1813); за нимъ въ Новозыбковскомъ и Суражскомъ у.у. м. п. 431 душа (1811); † до 1835 . . . . . 19.

Ж. (съ 21 авг. 1810 г. въ с. Медвѣдовѣ) **Анна Петровна Бороздна**, род. около 1792—1793 г., дочь коллежскаго совѣтника; за нею м. п. 511 душъ (1811); жила въ с. Лакомой Будѣ (1838).

— **Екатерина Ивановна**, отъ перваго брака, род. около 1753 года. . . . . 19.

За **Иваномъ Ивановичемъ Случановскимъ**, полковымъ хоружимъ, земскимъ исправникомъ Суражскаго у. (1783—1786).

— **Анна Ивановна** *), отъ перваго брака; род. около 1758 г. . 19.

За **Василіемъ Александровичемъ Дублянскимъ**, колл. ассесоромъ (1783—1786); его 1-я жена.

— **Евдокія Ивановна**, род. около 1766 года; упоминается въ 1786 г. . . . . 19.

— **Анастасія Ивановна**, отъ третьяго брака; род. около 1774 г.; упомин. въ 1786 г. . . . . 19.

— **Ульяна Ивановна**, отъ третьяго брака; род. около 1775 г.; упомин. въ 1786 г. . . . . 19.

— **Марія Ивановна**, отъ третьяго брака; род. около 1776 г.; упомин. въ 1786 г. . . . . 19.

За **Петромъ Петровичемъ Шкляревичемъ**, капитаномъ (1808) † до 1827.

43. **Яковъ Ѳедоровичъ**, род. около 1754 г.; корнетъ въ отставкѣ, житель с. Чубковичъ (1804—1830); жилъ въ хут. Истровкѣ (1811); за нимъ съ братьями **Ѳедоромъ** (№ 45) и **Андреемъ** (№ 47)

*) Одна изъ сестеръ ея была замужемъ за Василіемъ Григорьевичемъ Михаловскимъ, подпоручикомъ.

въ с. Кневичахъ и хут. Истровкѣ м. п. 45 душъ (1811); холостъ въ 1811 г.; † около 1830 г. . . . . 22.

Ж. **Анна Андреевна Иценко,** вдова, жила въ с. Чубковичахъ (1830).

44. **Василій Ѳедоровичъ,** упомин. въ 1784 г.; † до 1811 . . . 22.

45. **Ѳедоръ Ѳедоровичъ,** род. около 1770 г.; штабсъ-ротмистръ въ отставкѣ (1804—1811); Стародубовскій земскій коммиссаръ (1807—1809); жилъ въ хут. Истровкѣ (1805—1811) . . . . . 22.

Ж. **Марѳа Онуфріевна Пузыревна.**

46. **Андрей Ѳедоровичъ,** род. около 1774 г.; въ службѣ съ 15 авг. 1786 г. къ дѣламъ Новгородсѣверскаго губернскаго Почтамта; 1 февр. 1788 г.—губ. регистраторъ; затѣмъ по 1793 г. служилъ въ Суражскомъ городничествѣ и тамошнемъ нижнемъ земскомъ судѣ; 5 апр. 1793 г.—вахмистръ Стародубовскаго карабинернаго полка; 31 окт. 1794 г.—Государственною Военною Коллегіею произведенъ въ корнеты Кирасирскаго Военнаго Ордена полка за отличные труды при Турецкомъ посольствѣ; съ 18 февр. 1797 по 1 окт. 1798 г.—адъютантъ къ шефу генералу-отъ-кавалеріи графу Тормасову; 12 мар. 1801 г.—уволенъ съ тѣмъ же чиномъ; съ 2 нояб. 1803 по 1806 г.—засѣдатель Новомѣстскаго нижняго земскаго суда; 1 янв. 1807 г.—пятидесятникъ въ земскомъ войскѣ; по 9 мая 1808 г.—бригадъ-маіоръ; съ 1 нояб. 1810 по 1815 и съ 14 іюн. по 21 нояб. 1816 г.—земскій коммиссаръ Новомѣстскаго повѣта; съ 1 янв. 1818 по 1821 и съ 12 янв. 1823 г.—земскій коммиссаръ Новозыбковскаго повѣта; то-же въ 1827 и 1832 г.г.; между 1821 и 1823 г.г. былъ главнымъ смотрителемъ на Вѣтковской пристани, Могилевской губ., Бѣлицкаго повѣта, для продовольствія народа хлѣбомъ, заготовляемымъ сенаторомъ Гермасомъ (?); жилъ въ с. Кневичахъ (1811); за нимъ родовыхъ Новозыбковскаго повѣта въ с. Кневичахъ жилой деревянный домъ, м. п. 21 душа и около 100 дес. земли (1827). . . . . 22.

Ж. **Прасковія Демьяновна Горлякевичъ,** дочь ротмистра; у ней родовыхъ въ с. Кневичахъ м. п. 20 душъ и около 80 дес. земли (1827).

— **Анастасія Ѳедоровна,** упоминается въ 1784 г. . . . . 22.

— **Евфросинія Ѳедоровна,** упоминается въ 1784 г. . . . . 22.

47. **Антипъ Прокофьевичъ,** род. около 1765 г.; у письменныхъ дѣлъ въ Новгородъ-Сѣверскомъ намѣстническомъ Правленіи (1783); коллежскій канцеляристъ въ отставкѣ (1792—1811); за нимъ съ братьями **Василіемъ** (№ 48) и **Андреемъ** (№ 49) въ с. Кневичахъ м. п. 102 души (1811); жилъ въ с. Кневичахъ (1792—1811); за нимъ въ с. Кневичахъ 19 душъ (1839) . . . . . 23.

Ж. (съ 7 февр. 1792 г. въ Вознесенской церкви г. Стародуба) **Васса Андреевна Вдовиченко**, род. около 1772 г., дочь сотеннаго атамана.

48. **Василій Прокофьевичъ**, род. около 1773 г.; въ службѣ съ 17 февр. 1787 г.—подканцеляристомъ; съ 1789 г.—канцеляристъ; съ 1790 г.—губ. регистраторъ; 1 окт. 1791 г.—вахмистръ Кирасирскаго Военнаго Ордена полка; 20 янв. 1795 г.—корнетъ при отставкѣ; то-же въ 1823 г.;засѣдатель Новозыбковскаго земскаго суда (1809); помѣщикъ с. Кневичъ (1803—1811); жилъ въ с. Кневичахъ, гдѣ за нимъ въ 1833 г. было 40 душъ . . . . . 23.

Ж. **Варвара Васильевна Златковсковна**.

49. **Андрей Прокофьевичъ**, род. около 1774 года; безчиновный; жилъ въ с. Кневичахъ (1806—1823); за нимъ въ с. Кневичахъ м. 28, ж. 30 душъ (1816); † до 1831 . . . . . 23.

Ж. **Марѳа Романовна Воронцовна**.

— **Анастасія Прокофьевна**, род. около 1761 года; упоминается въ 1784 г. . . . . 23.

— **Евфросинія Прокофьевна**, род. около 1777 г. . . . . 23.

— **Прасковія Прокофьевна**, упоминается въ 1784 г. . . . . 23.

50. **Григорій Ѳедоровичъ** † до 1765 . . . . . 25.

Ж. **Матрона Васильевна Коротковна**; во 2-мъ бракѣ была за **Иваномъ Акимовичемъ Ромацкевичемъ**, козакомъ с. Каменя.

— **Ульяна Ѳедоровна** . . . . . 25.

За . . . . . **Бѣлымъ**, козакомъ.

51. **Емельянъ Семеновичъ**, козакъ сотни полковой Стародубовской, житель дер. Каменя (1771); см. № 19 . . . . . 26.

52. **Степанъ Власовичъ** † до 1804. . . . . 28.

53. **Игнатій Семеновичъ**, род. около 1747 г; живъ въ 1804 г.; † до 1811 . . . . . 29.

54. **Иванъ Семеновичъ**, род. около 1758 г.; живъ въ 1804 г.; † до 1811 . . . . . 29.

55. **Максимъ Семеновичъ**, род. около 1764 г.; † до 1811 . . . 29.

56. **Константинъ Семеновичъ**, род. около 1767 г.; житель д. Каменя (1811). . . . . 29.

57. **Василій Семеновичъ**, род. около 1772 г.; † до 1811 . . . . 29.

VI.

58. **Петръ Ильичъ**, род. около 1746 г.; авскультантъ Малороссійской Коллегіи (1771); сотенный атаманъ въ службѣ, житель с. Чубковичъ (1784); корнетъ въ отставкѣ, житель того-же села (1805—1811); см. № 19 и 39 . . . . . 32.

Ж. **Акилина Григорьевна Осначевна**, дочь козака.

59. **Василій Петровичъ,** род. около 1756 г.; сотенный есаулъ въ службѣ (1784); корнетъ въ отставкѣ, житель дер. Каменя (1784—1811) . . . . . 33.

Ж. **Ульяна Ивановна Кончуковна,** дочь значковаго товарища.

60. **Григорій Петровичъ,** род. около 1761 г.; жилъ въ дер. Каменѣ (1811); былъ женатъ и въ 1811 г. бездѣтенъ . . . . . 33.

61. **Яковъ Петровичъ,** упоминается въ 1784 г. . . . . 33.

62. . . . . **Кирилловичъ** † до 1784 г. . . . . 35.

— **Анастасія Кирилловна**
— **Ѳеодосія Кирилловна** } упоминаются въ 1784 г. . . . . 35.

63. **Ѳедоръ Ѳедоровичъ** 36

64. **Степанъ Андреевичъ,** род. около 1772 г.; жилъ въ с. Ропскѣ, Новозыбковскаго у. (1811); въ 1811 г. женатъ и бездѣтенъ . 37.

65. **Ѳедоръ Андреевичъ,** род. около 1780 г.; унтеръ-офицеръ Московскаго гарнизоннаго полка (1811); холостъ въ 1811 г. . . . 37.

66. **Емельянъ Петровичъ,** род. около 1770 г.; въ службѣ съ 10 апр. 1783 г. канцелярскимъ служителемъ въ Стародубскомъ нижнемъ земскомъ судѣ; 31 дек. 1787 г.—уволенъ; 1 мар. 1788 г.—копіистъ Стародубской почтовой Конторы; 29 мая 1789 г.—губ. регистраторъ; 25 нояб. 1791 г.—уволенъ; 30 апр. 1792 г.—сержантъ Великолуцкаго мушкатерскаго полка; 7 мая 1796 г.—прапорщикъ; 8 авг. 1797 г.—подпоручикъ; 16 мар. 1800 г.—поручикъ; 21 окт. 1801 г.—титул. совѣтникъ для опредѣленія къ статскимъ дѣламъ; 29 нояб 1801 г.—почтмейстеръ въ Стародубѣ; 31 дек. 1805 г.—колл. ассесоръ; 31 дек. 1810 г.—надв. совѣтникъ; 29 мая 1814 г.—уволенъ; 27 іюл. 1816 г.—чиновникъ 7 класса Провіантскаго Департамента; 30 нояб. 1816 г.—въ Комитетъ при этомъ Департаментѣ для рѣшенія дѣлъ второго разряда; 6 сент. 1817 г.—провіантскій коммиссіонеръ Полевой Провіантской Коммиссіи Оренбургскаго Отдѣльнаго Корпуса; съ 1 янв. 1818 г.—коммиссіонеръ по продовольствію войскъ въ Казанской губ. (Казанскій дистанціонный коммиссіонеръ); 12 іюл. 1819 г.—получилъ за отлично усердную службу нашивки на мундиръ; 17 янв. 1820 г.—орд. св. Владиміра 4-ой степ. за дѣйствія съ отличнымъ успѣхомъ по Казанской дистанціи къ сбереженію казеннаго интереса; колл. совѣтникъ со старшинствомъ съ 24 февр. 1823 г.; 23 мая 1823 г.—въ 6-й классъ; 24 дек. 1827 года—уволенъ; жилъ въ с. Петропавловскомъ, Кузнечиха тожъ (1836); за нимъ въ с. Литовскѣ, Стародубскаго у., м. п. 1 душа (1811) . . . . . 39.

Ж. 1) (26 янв. 1802 г. въ ц. Николая Новаго въ Стародубѣ) **Агаѳія Трофимовна Рклицкая**, дочь протоіерея Трофима Дмитріевича Рклицкаго.

2) . . . . . , за нею имѣніе въ с. Петропавловскомъ, Кузнечиха тожъ, Спасскаго у., Казанской губ. (1836).

67. **Сергѣй Петровичъ**, род. около 1773 г.; жилъ въ Стародубѣ (1811) . . . . . 39.

68. **Макаръ Петровичъ**, упоминается въ 1784 году; губернскій секретарь . . . . . 39.

69. **Ѳедотъ Петровичъ**, род. около 1789 г.; колл. регистраторъ, экспедиторскій помощникъ въ Мглинѣ (1811); холостъ въ 1811 г. 39.

70. **Илья Петровичъ**, род. около 1793 года; упоминается въ 1811 году . . . . . 40.

71. **Георгій (Єгоръ) Петровичъ**, род. около 1798 г.; упоминается въ 1811 г. . . . . 40.

72. **Михаилъ Петровичъ** . . . . . 40.

— **Анна Петровна** . . . . . 40.

За (съ 29 апр. 1828 г. въ с. Лакомой Будѣ) **Иваномъ Филипповичемъ Рубцомъ**, генералъ-маіоромъ, род. 1796 † до 1848 года; его 2-я жена.

— **Прасковія Петровна**, вдова въ 1848 г. . . . . 40.

За . . . . . **Старосельскимъ**, колл. ассесоромъ † до 1848.

— **Надежда Петровна**, род. 1788; жива 1860, погребена въ с. Левенкѣ . . . . . 40.

За (1848) **Григоріемъ Григорьевичемъ Кулябкой-Корецкимъ**, колл. секретаремъ, род. 1785 . . . . . 40.

— **Александра Петровна**, вдова въ 1848 г. . . . . 40.

За . . . . . **Трипольскимъ**, колл. ассесоромъ.

73. **Петръ Николаевичъ**, род. 19 дек. 1819 года въ с. Лакомой Будѣ; воспріемникъ Василій Петровичъ Бороздна; въ службѣ съ 22 мар. 1838 г. унтеръ-офицеромъ Чугуевскаго уланскаго полка; 15 февр. 1840 г.—юнкеръ; 24 іюн. 1840 г.—корнетъ; 28 апр. 1842 г.—поручикъ при отставкѣ; съ 15 іюн. 1854 г. и по 1866 г.—предводитель дворянства Новозыбковскаго у.; колл. ассесоръ (1860); надв. совѣтникъ (1871); за нимъ родовыхъ въ Новозыбковскомъ у. м. п. 288 душъ (1854) . . . . . 42.

Ж. **Александра Павловна** . . . . . , дочь генералъ-маіора; у ней благопріобрѣтенныхъ Стародубскаго у. м. п. 55 душъ (1854).

74. **Иванъ Яковлевичъ,** род. 24 іюн. 1814 г. въ с. Чубковичахъ, Стародубовскаго у.; воспріемникъ колл. рег. Дмитрій Васильевичъ Подозовъ-Чубковецъ, житель Чубковскій . . . . . 43.

75. **Арсеній Яковлевичъ,** род. 23 дек. 1816 года въ с. Чубковичахъ; воспріемникъ Д. В. Подозовъ-Чубковецъ, губ. секретарь, житель Черниговскій . . . . . 43.

76. **Иванъ Ѳедоровичъ,** род. около 1804 г. . . . . 45.

— **Надежда Ѳедоровна,** род. 2 окт. 1805 года въ хут. Островкѣ . . . . . 45.

77. **Захарій Андреевичъ,** род. 23 мар. 1812 г. въ с. Кневичахъ; воспріемникъ—№ 48-й; въ Новозыбковскомъ земскомъ судѣ (1827); колл. секретарь (1837); титул. совѣтникъ (1844); служилъ въ Канцеляріи оберъ-прокурора св. Синода (1837—1844); жилъ въ с. Кневичахъ (1823) . . . . . 46.

78. **Ѳедоръ Андреевичъ,** род. 6 февраля 1819 г. въ с. Кневичахъ; воспріемникъ колл. рег. **Александръ Васильевичъ Немировичъ-Данченко** (№ 83?); въ С.-Петербургскомъ батальонѣ военныхъ кантонистовъ (1831); въ Дворянскомъ полку (1837) . . . . . 46.

79. **Иванъ Андреевичъ,** род. 23 (25?) авг. 1823 г. въ с. Кневичахъ; воспріемникъ—№ 48-й; въ Дворянскомъ полку (1837). . . 46.

— **Марія Андреевна,** род. около 1804 г. . . . . 46.

За (1827) . . . . . .

— **Елена Андреевна,** род. около 1808 г. . . . . 46.

За (1827) . . . . . .

— **Анна Андреевна,** род. около 1817 г. . . . . 46.

80. **Иванъ Антиповичъ,** род. 14 сент. 1794 г. въ с. Кневичахъ; въ службѣ съ 15 окт. 1810 г. канцеляристомъ Новозыбковскаго нижняго земскаго суда; 5 мар. 1811 г.—губ. канцелярист; 6 авг. 1812 г.—пятидесятникъ въ земскомъ ополченіи; младшій офицеръ въ 5 пѣшемъ полку, откуда 13 іюн. 1815 г. переведенъ прапорщикомъ въ Саратовскій пѣх. полкъ; 2 авг. 1817 г.—подпоручикъ; 11 мар. 1820 г.—поручикъ; 24 авг. 1820 г.—въ Казанскій пѣхотн. полкъ; 5 мар. 1823 г.—штабсъ-капитанъ при отставкѣ; съ 1 янв. 1824 г.—засѣдатель Новозыбковскаго нижняго земскаго суда; тоже въ 1832 г.; за нимъ Новозыбковскаго у. въ с. Кневичахъ 16 душъ, нераздѣльныхъ съ братьями (1816); въ 1816 г. женатъ и бездѣтенъ . . . . . 47.

81. **Василій Антиповичъ.** род. около 1797 г.; въ службѣ изъ Дворянскаго полка прапорщикомъ 25 авг. 1817 года въ 15 егерьскомъ полку; 17 апр. 1819 г.—подпоручикъ; 21 іюн. 1821 г.—поручикъ; 29 окт. 1827 г.—штабсъ-капитанъ при отставкѣ; засѣда-

тель Новозыбковскаго земскаго суда (1832); за нимъ въ с. Кневичахъ м. 3, ж. 3 души и 20 дес. земли (1844); жилъ въ с. Кневичахъ (1838—1840) . . . . . 47.

82. **Петръ Антиповичъ**, род. 20 дек. 1802 г. въ с. Кневичахъ; воспріемникъ помѣщикъ **Андрей Немировичъ-Данченко** (№ 46?); въ службѣ съ 2 авг. 1819 г. подпрапорщикомъ Вятскаго пѣх. полка; 23 іюн. 1823 г.—въ Казанскій пѣх. полкъ; 2 нояб. 1828 г.—портупей-прапорщикъ; 21 апр. 1830 г.—прапорщикъ; 24 нояб. 1831 г.—и. д. полкового квартермистра; 7 сент. 1832 г.—утвержденъ въ должности; 10 іюл. 1833 г.—во фронтъ; 31 іюн. 1835 года—квартальный поручикъ въ штатѣ Московской полиціи; 8 сент. 1835 г.—переименованъ въ колл. регистраторы; 23 янв. 1839 г.—уволенъ; былъ въ походѣ 1828—1829 г.г.: при Силистріи, Исакчѣ, Базарджикѣ (контуженъ пулею въ лѣвую ногу ниже колѣна); „за несвоевременное донесеніе о произнесеніи дерзостныхъ словъ подпоручикомъ Лазовскимъ противъ Августѣйшей особы Его Императорскаго Величества, въ приказѣ, отданномъ по 1-ой арміи въ 24 день іюля 1833 г., за № 118, сдѣлано Высочайшее строгое замѣчаніе съ занесеніемъ онаго въ послужной списокъ"; жилъ въ с. Кневичахъ (1841). . . . . 47.

Ж. **Серафима Игнатьевна** . . . . . , дворянка.

— **Анна Антиповна**, род. около 1792 г. . . . . 47.

— **Прасковія Антиповна**, род. около 1800 г. . . . . 47.

83. **Александръ Васильевичъ**, род. около 1797 г.; упомин. 1811; см. № 78 . . . . . 48.

84. **Иванъ Васильевичъ**, род. 4 янв. 1803 г. въ с. Кневичахъ; воспріемникъ помѣщикъ с. Ярцова маіоръ Никита Герасимовичъ Угрюмовъ; воспитывался во 2 Кадетскомъ Корпусѣ; 29 мар. 1822 г.—прапорщикъ 25 егерьскаго полка; 5 іюн. 1825 г.—подпоручикъ; 12 сент. 1829 г.—поручикъ; съ 3 нояб. 1825 по 9 сент. 1829 года находился въ командировкѣ при бывшей сводной дивизіи 5 пѣх. корпуса въ Школѣ армейскихъ подпрапорщиковъ для преподаванія наукъ; съ 1830 по 7 окт. 1832 г. находился при 2 Кадетскомъ Корпусѣ для испытанія по службѣ; 16 янв. 1833 г.—штабсъ-капитанъ прп отставкѣ; 15 мая 1836 г.—снова въ службѣ поручикомъ; 11 дек. 1837 г.—штабсъ-капитанъ; 16 нояб. 1839 г.—капитанъ; 22 мая 1841 г.—уволенъ къ статскимъ дѣламъ, гдѣ служилъ съ 22 сент. 1843 по 31 дек. 1848 г., когда переименованъ въ капитаны; 21 мая 1851 г.—маіоръ; 1 февр. 1863 г.—подполковникъ при отставкѣ; имѣлъ ордена св. Станислава 3 и 2 степеней

съ мечами и св. Анны 3-ей степ. съ бантомъ; жилъ въ с. Кневичахъ (1835); † до 1869 г. . . . . 48.

Ж. **Александра Каспаровна** . . . . . , вдова въ 1869 г.; армяно-грегоріанскаго вѣроисповѣданія.

85. **Георгій (Егоръ) Васильевичъ,** род. 4 янв. 1803 г. въ с. Кневичахъ (близнецъ № 84-го); воспріемникъ Великотопальской экономіи управитель, надв. совѣтникъ Данило Емельяновичъ Ясновскій; конной артиллеріи поручикъ въ отставкѣ (1834); начальникъ Измаильской жандармской команды (1837—1839); помѣщикъ с-ца Натальина, Екатеринославскаго у. (1834). . . . . 48.

Ж. **Наталія Ѳедоровна** . . . . . .

86. **Николай Васильевичъ,** род. 6 апр. 1807 г. въ с. Кневичахъ; воспріемникъ губ. рег. Дмитрій Васильевичъ Златковскій; канцелярист при дѣлахъ Новозыбковскаго подкоморскаго суда (1833); колл. регистраторъ, помѣщикъ дер. Шрубовки (?), Новозыбковскаго у. (1854) . . . . . 48.

87. **Петръ Васильевичъ,** род. около 1809 г.; въ службѣ изъ 2 Кадетскаго Корпуса прапорщикомъ 28 апр. 1828 г. въ Свиту Его Импер. Величества по квартирмейстерской части; 25 мар. 1829 г.—подпоручикъ; 19 апр. 1831 г.—поручикъ; 6 дек. 1833 года—штабсъ-капитанъ; 31 янв. 1834 г.—дивизіонный квартирмейстеръ 9 пѣх. дивизіи; 18 апр. 1837 г.—капитанъ; 30 мар. 1841 г.—подполковникъ; 29 мая 1842 г.—начальникъ межеванія казенныхъ земель Кавказской области; 14 янв. 1845 г.—переведенъ въ Корпусъ топографовъ; 17 апр. 1847 г.—переведенъ въ Генеральный Штабъ; 18 апр. 1847 г.—въ Отдѣльный Кавказскій корпусъ; 30 апр. 1847 года—въ Управленіе войскъ на Кавказской линіи; 25 нояб. 1847 г.—предсѣдатель Межевой Коммиссіи Черноморскаго казачьяго войска; 6 дек. 1849 г.—полковникъ; 10 февр. 1851 г.—въ 6 пѣх. корпусъ; 1 іюн. 1851 г.—дивизіонный квартирмейстеръ 17 пѣх. дивизіи; 21 сент. 1840 г.—орд. св. Владиміра 4-ой степ.; 25 мар. 1852 г.—уволенъ отъ службы; былъ въ походѣ 1848 г. противъ горцевъ; за нимъ съ братьями родовыхъ въ с. Кневичахъ 46 душъ (1852); помѣщикъ Кузнецкаго у., Саратовской губ. (1853). . . . . 48.

Ж. **Екатерина Павловна Слѣпцова,** род. 13 окт. 1819 года, дочь подпоручика и сестра извѣстнаго Кавказскаго героя; за нею родовыхъ Кузнецкаго у. въ дер. Неклюдовѣ 49 душъ (1852); жива въ 1904 г. *).

---

*) Извѣстія Тамбовской Ученой Архивной Коммиссіи, вып. XLVII, стр. 238.

88. **Прокофій Васильевичъ**, род. около 1813; 26 февр. 1827 г.—кадетъ 2 Кадетскаго Корпуса; 26 янв. 1833 г.—унтеръ-офицеръ; 27 окт. 1833 г.—прапорщикъ Литовскаго егерьскаго полка; 24 дек. 1834 г.—подпоручикъ; 16 іюн. 1835 г.—поручикъ; 6 авг. 1838 г.—штабсъ-капитанъ; 31 янв. 1840 г.—капитанъ при отставкѣ; 23 окт. 1841 г.—штабсъ-капитанъ Мингрельскаго егерьскаго полка; 19 мар. 1843 г.—капитанъ за отличіе противъ горцевъ; 13 апр. 1843 г.—маіоръ за то-же отличіе; 26 іюн. 1846 г.—батальонный командиръ; 22 нояб. 1847 г.—подполковникъ за то-же отличіе; 22 мая 1852 г.—полковникъ при отставкѣ; былъ въ походахъ 1842—1846 г.г. противъ горцевъ; жилъ въ с. Кневичахъ (1854—1861) . . . . . 48.

Ж. (16 апр. 1851 года въ полковой церкви Мингрельскаго егерьскаго полка въ урочищѣ Ханъ-Кондахъ, Шушинскаго у.) **Александра Ивановна Калинина**, дочь полковника Донского казачьяго войска Ивана Степановича К.

89. **Аѳанасій Андреевичъ**, род. около 1796—1797 г.; 16 ноября 1821 г. выпущенъ изъ Импер. Харьковскаго Университета лѣкаремъ 1-го отдѣленія по части медицины, хирургіи и ветеринарнаго искусства и поступилъ младшимъ лѣкаремъ въ Казанскій драгунскій полкъ; 10 сент. 1824 года—старшій лѣкарь тамъ-же; штабъ-лѣкарь со старшинствомъ съ 5 іюн. 1825 г.; 5 окт. 1828 г.—ординаторъ Кременчугскаго военно-временнаго госпиталя; 8 апр. 1830 г.—ординаторъ Тираспольскаго военнаго госпиталя; 18 апр. 1830 г.—Корочанскій уѣздный врачъ; 18 мая 1834 г.—колл. ассесоръ; 25 апр. 1836 г.—признанъ въ званіи акушера послѣ экзамена при Импер. Харьковскомъ Университетѣ; 25 мая 1839 г.—акушеръ при Тульской Врачебной Управѣ; то-же въ 1857 году; надв. совѣтникъ со старшинствомъ съ 18 мая 1839 г.; колл. совѣтникъ (1853—1857); у него родовыхъ въ Новозыбковскомъ у. м. п. 5 душъ (1840); благопріобрѣтенныхъ: имѣніе Тульскаго у. въ с-цѣ Ильхинѣ и въ Тулѣ деревянный домъ (1845) . . . 49.

Ж. **Ольга Ивановна Романовская**, дочь поручика; у ней благопріобрѣтенный деревянный домъ въ Корочѣ (1840).

90. **Михаилъ Андреевичъ**, род. около 1800 года; упоминается въ 1811 г. . . . . 49.

91. **Іосифъ Андреевичъ**, род. около 1801 года; губ. секретарь (1851) . . . . . 49.

92. **Семенъ Андреевичъ**, род. около 1804 г.; въ службѣ съ 7 авг. 1821 г. подпрапорщикомъ Казанскаго пѣх. полка; 20 августа 1821 (?) г.—портупей-прапорщикъ; 26 мар. 1828 г.—прапорщикъ; 5 іюл. 1832 г.—во Владимірскій пѣх. полкъ; 2 апр. 1834 г.—подпоручикъ; 12 нояб. 1834 г.—поручикъ; 16 апр. 1836 г.—штабсъ-

капитанъ при отставкѣ; былъ въ походѣ 1828—1829 г.г.—въ Молдавіи и Валахіи, при Браиловѣ, Исакчѣ, Шумлѣ. . . . . 49.

Ж. (въ с. Игнатовкѣ, Кролевецкаго у.) **Ольга Антоновна Кисель-Загорянская**, дочь титул. совѣтника.

93. **Спиридонъ Андреевичъ**, род. 15 дек. 1806 г. въ с. Кневичахъ; канцелярист Новозыбковскаго повѣтоваго земскаго суда (1831); колл. регистраторъ (1851) . . . . . 49.

94. **Григорій Андреевичъ**, род. 10 янв. 1823 г. въ с. Кневичахъ; писецъ, о немъ въ 1848 г. производилось уголовное дѣло . . . 49.

— **Татьяна Андреевна**. . . . . 49.

За . . . . . **Богинскимъ**, губ. секретаремъ (1851).

95. **Гавріилъ Григорьевичъ**, козакъ сотни полковой Стародубовской, житель д. Каменя, Стародубскаго у. (1771); см. № 19 . . 50.

96. **Иванъ Емельяновичъ**, род. около 1762 г.; живъ въ 1804 г.; † до 1811 г. . . . . 51.

97. **Семенъ Емельяновичъ**. . . . . 51.

98. **Антонъ Емельяновичъ**, род. около 1777 г.; козакъ дер. Каменя (1811). . . . . 51.

99. **Петръ Емельяновичъ**, род. около 1778 года; козакъ дер. Каменя (1811) . . . . . 51.

100. **Яковъ Степановичъ**, род. около 1759 г.; живъ 1804 г.; † до 1811 г. . . . . 52.

101. **Григорій Степановичъ**, род. около 1764 г.; живъ 1804 г.; † до 1811 г. . . . . 52.

102. **Семенъ Игнатьевичъ**, род. около 1781 г.; козакъ дер. Каменя (1811). . . . . 53.

103. **Артемій Игнатьевичъ**, род. около 1796 г. . . . . 53.

104. **Филиппъ Игнатьевичъ**, род. около 1807 г. . . . . 53.

105. **Петръ Ивановичъ**, род. около 1796 г. . . . . 54.

106. **Ефимъ Ивановичъ**, род. около 1801 г. . . . . 54.

107. **Антонъ Максимовичъ**, род. около 1809 г. . . . . 55.

108. **Малахій Константиновичъ**, колл. регистраторъ (1821); колл. секретарь (1831—1839) . . . . . 56.

Ж. **Пелагея Яковлевна** . . . . . (1834).

109. **Никифоръ Константиновичъ**, житель дер. Каменя (1833) . . 56.

110. **Аѳанасій Васильевичъ**, род. около 1791 г.; козакъ дер. Каменя (1811). . . . . 57.

VII.

111. **Василій Петровичъ**, род. около 1793 г.; упоминается въ 1811 г. . . . . 58.

— **Татьяна Петровна**, упоминается въ 1784 г. . . . . 58.
— **Пелагея Петровна**, род. 7 окт. 1805 г. въ с. Чубковичахъ 58.
112. **Иванъ Васильевичъ**, род. около 1782 г.; упоминается въ 1811 году . . . . . 59.
113. **Никифоръ Васильевичъ**, род. около 1787 г.; подпоручикъ . 59.
114. **Іосифъ Васильевичъ**, род. около 1796 г.; прапорщикъ . 59.
115. **Романъ Васильевичъ**, род. около 1801 г. . . . . 59.
— **Евфросинія Васильевна**, упоминается въ 1784 г. . . . . 59.
116. **Петръ** . . . . . 62.
117. **Андрей Емельяновичъ**, род. около 1804 г.; въ 41 егерьскомъ полку (1827) . . . . . 66.
118. **Иванъ Емельяновичъ**, род. около 1808 г.; въ 12 флотскомъ экипажѣ (1827); штабсъ-капитанъ въ отставкѣ (1854—1858) . . . 66.
119. **Михаилъ Емельяновичъ**, род. около 1811 г.; въ службѣ съ 8 мар. 1831 г. унтеръ-офицеромъ въ Волынскомъ уланскомъ полку; 21 іюн. 1831 г.—юнкеръ; 3 дек. 1834 г.—прапорщикъ Витебскаго егерьскаго полка; 30 авг. 1835 г.—подпоручикъ; 2 мая 1836 г.—уволенъ; былъ въ походѣ 1831 г.; помѣщикъ с. Кузнечихи, Спасскаго у. (1848—1858) . . . . . 66.
Ж. 1) . . . . . ;
2) (съ 30 янв. 1848 г. въ Воронежѣ) **Марія Ивановна Кристлибъ**, род. около 1828 года, дочь колл. совѣтника Ивана Ивановича К.
— **Анна Емельяновна**, род. около 1806 года; дѣвица въ 1827 году . . . . . 66.
— **Надежда Емельяновна**, род. около 1810 г.; дѣвица въ 1827 году . . . . . 66.
120. **Емельянъ Сергѣевичъ**, род. около 1807 г. . . . . 67.
121. **Петръ Сергѣевичъ**, род. около 1809 г. . . . . 67.
122. **Николай Петровичъ**, род. 19 окт. 1852 г. въ с. Лакомой Будѣ. . . . . 73.
123. **Сергѣй Петровичъ**, род. 24 февр. 1860 г. въ с. Лакомой Будѣ. . . . . 73.
— **Елисавета Петровна** . . . . . 73.
124. **Дмитрій Васильевичъ**, род. 1834 . . . . . 81.
125. **Хрисанфъ Васильевичъ**, род. 1841 . . . . . 81.
126. **Дмитрій Петровичъ**, род. 14 окт. 1834 года, крещенъ въ церкви Казанскаго егерьскаго полка; воспріемники: того полка штабсъ-капитанъ Козьма Михайловичъ Соломка и жена № 108-го. 82.
127. **Хрисанфъ Петровичъ**, род. 16 мар. 1841 г. въ с. Кневичахъ. . . . . 82.

128. **Василій Ивановичъ**, извѣстный писатель . . . . . 84.
129. **Иванъ Ивановичъ**, род. 31 дек. 1853 г. въ Дербентѣ . . 84.
130. **Владиміръ Ивановичъ**, род. 11 дек. 1858 г.; извѣстный драматургъ . . . . . 84.
131. **Прокофій Ивановичъ** . . . . . 84.
132. **Михаилъ Ивановичъ** . . . . . 84.
— **Варвара Ивановна** (?), актриса. . . . . 84.
133. **Александръ Георгіевичъ**, род. 23 нояб. 1834 г. въ с-цѣ Натальинѣ . . . . . 85.
134. **Андрей Георгіевичъ**, род. 30 ноября 1837 года въ крѣп. Измаилѣ . . . . . 85.
— **Александра Петровна**, род. 25 окт. 1847 г. въ г. Георгіевскѣ на Кавказѣ; † дѣвицей въ молодости . . . . . 87.
— **Варвара Петровна**, род. 8 янв. 1852 г. въ Кузнецкомъ у.; помѣщица дер. Неклюдовки. . . . . 87.
За . . . . **Юреневымъ**.
— **Елисавета Петровна**, род. 4 сент. 1855 года въ Кузнецкомъ у. . . . . 87.
135. **Владиміръ Прокофьевичъ**, род. 16 іюн. 1854 г. въ с. Кневичахъ; подполковникъ . . . . . 88.
136. **Алексѣй Прокофьевичъ**, род. 11 мар. 1860 г. въ с. Кневичахъ. . . . . 88.
137. **Константинъ Прокофьевичъ**, род. 1864 . . . . . 88.
138. **Александръ Прокофьевичъ**, род. 1868 . . . . . 88.
— **Анастасія (Елисавета?) Прокофьевна**, род. 4 нояб. 1858 г. въ с. Кневичахъ . . . . . 88.
— **Вѣра Прокофьевна**, род. 13 окт. 1861 года въ с. Кневичахъ. . . . . 88.
139. **Евгеній Аѳанасьевичъ**, род. 2 мар. 1826 г. въ г. Коротоякѣ; окончилъ въ 1848 г. курсъ Импер. Московскаго Университета; надворный совѣтникъ . . . . . 89.
Ж. **Вѣра Иван вна** . . . . .
140. **Ипполитъ Аѳанасьевичъ**, род. 6 мар. 1827 г. въ г. Коротоякѣ; окончилъ курсъ Тульской губ. гимназіи; въ Тульскомъ Губернскомъ Правленіи (1845). . . . . 89.
141. **Николай Аѳанасьевичъ**, род. 4 мар. 1832 г. въ Корочѣ; въ Тульской губ. гимназіи (1845); титул. совѣтникъ (1875). . . . . 89.
Ж. **Екатерина Александровна** . . . . .
142. **Василій Аѳанасьевичъ**, род. 29 апр. 1833 г. въ Корочѣ; въ Тульской губ. гимназіи (1845); въ Бѣлевскомъ егерьскомъ полку (1853) . . . . . 89.

143. **Андрей Аѳанасьевичъ**, род. 8 окт. 1836 г. въ Корочѣ; подполковникъ . . . . . 89.

Ж. **Анфиса Николаевна** . . . . . .

144. **Иванъ Аѳанасьевичъ**, род. 3 февр. 1838 г. въ Корочѣ . . 89.

— **Надежда Аѳанасьевна**, род. около 1824 г. . . . . 89.

За (1845) **Яковомъ Петровичемъ Сонинымъ**, род. 1824, титул. совѣтникомъ *).

— **Юлія Аѳанасьевна**, род. около 1825 г. . . . . 89.

— **Ольга Аѳанасьевна**, род. 21 іюля 1829 г. въ Кременчугѣ . 89.

За **Григоріемъ Елисеевичемъ Сухининымъ**, подполковникомъ (1880).

— **Людмила Аѳанасьевна**, род. 26 іюн. 1835 г. въ Корочѣ . 89.

145. **Аѳанасій Семеновичъ**, род. 17 янв. 1841 г. въ с. Студенкѣ, Глуховскаго у.; жилъ въ с. Студенкѣ (1860) . . . . . 92.

Ж. **Варвара Корниліевна** . . . . . .

146. **Спиридонъ Семеновичъ**, род. 2 нояб. 1848 года въ с. Студенкѣ. . . . . 92.

147. **Иванъ Семеновичъ**, род. 30 янв. 1853 г. въ с. Студенкѣ . 92.

— **Ксенія Семеновна**, род. 16 янв. 1846 г. въ с. Студенкѣ . 92.

148. **Ефимъ Гавриловичъ**, род. около 1761 г.; житель д. Каменя (1811). . . . . 95.

149. **Савва Гавриловичъ**, род. около 1762 г.; житель д. Каменя (1811). . . . . 95.

150. **Василій Гавриловичъ** . . . . . 95.

151. **Андрей Ивановичъ**, род. около 1786 г.; житель д. Каменя (1811). . . . . 96.

152. **Елисей Яковлевичъ**, род. около 1791 г.; житель д. Каменя (1811). . . . . 100.

153. **Филиппъ Григорьевичъ**, род. около 1786 г.; житель д. Каменя (1811) . . . . . 101.

VIII.

154. **Петръ Михайловичъ**, род. 17 іюн. 1850 г. въ с. Кузнечихѣ, Спасскаго у. . . . . 119.

155. **Павелъ Михайловичъ**, род. 4 іюн. 1854 г. въ с. Кузнечихѣ; у него Спасскаго у. при с. Кузмичихѣ (Кузнечихѣ?) 1,688 дес. земли (1903) . . . . . 119.

---

*) В. И. Чернопятовъ, Тульскій родословецъ, ч. VI, стр. 591; ч. III, стр. 100—101.

— **Анна Михайловна**, род. 23 іюн. 1858 г. въ с. Кузнечихѣ . 119.
— **Екатерина Васильевна** . . . . . 128.
За **Василіемъ Тихоновичемъ Тихоновымъ.**
156. **Василій Владиміровичъ**, род. 1887 . . . . . 135.
157. **Георгій Владиміровичъ**, род. 1889 . . . . . 135.
158. **Владиміръ Евгеніевичъ**, род. 1870 . . . . . 139.
— **Екатерина Евгеніевна**, род. 1859 . . . . . 139.
— **Викторія Евгеніевна**, род. 1863 . . . . . 139.
— **Екатерина Николаевна**, род. 1864 . . . . . 141.
— **Надежда Николаевна**, род. 1866 . . . . . 141.
— **Вѣра Николаевна**, род. 1876 . . . . . 141.
— **Ксенія Андреевна**, род. 1864. . . . . 143.
159. **Ѳедоръ Аѳанасьевичъ**, род. 5 февр. 1860 года въ с. Студенкѣ . . . . . 145.
160. **Ѳедоръ Ефимовичъ**. род. около 1793 г.; житель дер. Каменя (1833) . . . . . 148.
161. **Аѳанасій Саввичъ**, род. около 1806 г. . . . . 149.
162. **Степанъ Саввичъ**, житель дер. Каменя (1833) . . . . . 149.

Въ роспись не вошли:

1. **Иванъ Данченокъ**, значковый товарищъ и ассесоръ суду полкового Стародубовскаго (1732).

2. **Петръ Немировичъ-Данченко**.

3. **Степанъ Петровичъ** . . . . . 2.

4. **Василій Степановичъ**, владѣлъ грунтомъ Брановщиной, Стародубскаго у. (1851) . . . . . 3.

5. **Савва Ивановичъ Н.-Д.**, колл. регистраторъ (1851).

6. **Николай Ѳедоровичъ Д.**, въ 1832 г. окончилъ кандидатомъ курсъ Нѣжинской гимназіи высшихъ наукъ; служилъ въ Министерствѣ государств. имуществъ; † 1842.

7. **Марія Степановна Н.-Д.**, вдова штабсъ-капитана; род. около 1812 г.; во 2-мъ бракѣ за (съ 24 окт. 1846 г. въ с. Денисковичахъ, Новозыбк. у.) **Иваномъ Еремѣевичемъ Силаковымъ**, род. около 1799 г., полковникомъ въ отставкѣ, жителемъ хут. Богданова, близъ с. Денисковичъ.

8. **Иванъ Н.-Д.**, въ 1863 г. окончилъ курсъ Лицея кн. Безбородка; судебный слѣдователь, а затѣмъ (1881) присяжный повѣренный въ Стародубѣ.

9. **Анастасія Васильевна Н.-Д.**, за **Акимомъ Петровичемъ Марковскимъ**, титул. совѣтникомъ (1834).

10. **Анна Андреевна Н.-Д.**, за **Иваномъ Дмитріевичемъ Зѣнченкомъ**, род. 1811.

11. **Александра Петровна Н.-Д.**, за **Александромъ Степановичемъ Лашкевичемъ**, издателемъ „Кіевской Старины"; его 2-я жена.

12. **Екатерина Ѳедоровна Н.-Д.**, за **Павломъ Михайловичемъ Булашевичемъ**, прапорщикомъ (к. XVIII в.).

13. **Андрей Д.**, значковый товарищъ.

— . . . . . **Андреевна.** За **Андреемъ Зубрицкимъ**, сотеннымъ атаманомъ (1783).

Нестелѣи.

I.

1. **Ѳедоръ Нестелѣй,** значковый товарищъ Переяславскаго полка † 3 окт. 1782 г., въ м. Басани, 100 лѣтъ отъ роду (Метрич. книги Басанскихъ церквей) *).

II.

2. **Иванъ Ѳедоровичъ,** род. около 1710 г.; въ службѣ съ начала 1734 г. войсковымъ канцеляристомъ; то-же въ 1738 г.; 13 апр. 1738 г.—сотникъ Басанскій на мѣсто умершаго сотника Семена Климовича (другой кандидатъ на этотъ урядъ – козакъ сотни Басанской Никифоръ Ящирицкій); былъ сотникомъ Басанскимъ еще въ іюлѣ 1768 г.; полковой хоружій (въ отставкѣ); † до 1781; жилъ въ м. Басани. . . . . 1.

Ж. (1742) **Татьяна Григорьевна Стороженко** **), род. около 1720 г., дочь сотника Ичанскаго; въ 1786 г. жила въ м. Басани.

III.

3. **Кириллъ Ивановичъ,** род. около 1753—1754 г.; въ службѣ съ 1768 г. въ судѣ земскомъ повѣта Козелецкаго, а затѣмъ у письменныхъ дѣлъ въ Малороссійской Коллегіи; 26 іюля 1773 года—

---

*) Въ числѣ документовъ, представленныхъ членами этого рода въ концѣ XVIII в. въ Кіевское Двор. Депут. Собраніе, былъ универсалъ Гадяцкаго полковника Михаила Милорадовича отъ 12 апрѣля 1716 г. п. **Евдокіи Павловнѣ (Павловой?)**, „за обознымъ полковымъ Ахтирскимъ будучой“ и перешедшей на жительство въ Зеньковъ „на отечество свое“. Этимъ универсаломъ, выданнымъ на основаніи универсала гетмана Скоропадскаго и указа князя Дм. Мих. Голицына, былъ освобожденъ ея домъ отъ всѣхъ войсковыхъ повинностей и постоевъ, и она сама, „яко козацкая жена“, „въ реестрахъ козацкихъ захована“. По свидѣтельству № 3-го, Евдокія Павловна—бабка № 2-го.

**) Рум. Оп. Малор., п. Черниг., т. 3, л. 378 об.

войсковой товарищъ; кандидатъ въ земскіе подсудки Козелецкаго повѣта; съ 1777 по 1781 г. присутствовалъ въ сотенномъ Басанскомъ правленіи „по экспедиціи взысканія квартальнаго сбора недоимокъ и къ соблюденію собираемой съ обивателей въ хлѣбные магазины на непредвидимой случай ржи“; сопровождалъ Малороссійскаго губернатора генералъ-поручика Андр. Степ. Милорадовича при объѣздѣ его Малой Россіи для описанія ея и приготовленія къ открытію намѣстничествъ, за что удостоенъ въ чинъ бунчуковаго товарища; съ 1782 по 1785 и съ 1788 по 1791 г.—земскій исправникъ Козелецкаго повѣта; 14 дек. 1783 г.—бунчуковый товарищъ; съ 1785 по 1788 г.—засѣдатель Козелецкаго уѣзднаго суда; съ 1791 по 1794 г.—депутатъ въ Кіевской Дворянской Коммиссіи; 31 дек. 1793 г.—колл. ассесоръ; съ 1794 по 1 мая 1797 г.—Кіевскій губернскій уголовныхъ дѣлъ стряпчій; 10 сент. 1796 г. представленъ Кіевскимъ намѣстническимъ правленіемъ въ надворные совѣтники; колл. ассесоръ (1807—1808); Козелецкій повѣтовый подкоморій (1807); въ 1781 году жилъ въ с. Яцынахъ, Лохвицкаго у. въ домѣ помѣщицы Пелагеи Ходолѣевой; въ 1797—1808 г. жилъ въ м. Новой Басани; † до 1814 г. . 2.

Ж. **Елена Моисеевна Ходолей**, род. около 1759 г., дочь бунчуковаго товарища; † до 1797.

4. **Іосифъ Ивановичъ**, род. около 1759 г.; въ службѣ съ 1 окт. 1775 г.; служилъ въ Кіевскомъ карабинерномъ полку; 5 марта 1778 г.—полковой адъютантъ съ выслугою двухъ лѣтъ прапорщичьяго чина, послѣ чего переименованъ въ подпоручики (1784); 8 окт. 1799 г.—ротмистръ при отставкѣ; то-же въ 1814 году; за нимъ Козелецкаго повѣта въ м. Новой Басани (гдѣ и жилъ) м. п. 54 души (1814) . . . . . 2.

Ж. (1792—1814) . . . . . .

— **Прасковія Ивановна**, род. около 1744 г.; дѣвица въ 1762 г. . 2.

— **Агаѳія Ивановна**, род. около 1749 г.; упоминается въ 1762 году. . . . . 2.

— **Варвара Ивановна**, род. около 1756 года; упоминается въ 1762 г. . . . . 2.

IV.

5. **Иванъ Кирилловичъ**, род. около 1776—1777 г.; въ службѣ съ 4 окт. 1785 г. въ Артиллерійскомъ Кадетскомъ Корпусѣ кадетомъ; 7 февр. 1794 г.—штыкъ-юнкеръ при отставкѣ по болѣзни; съ 13 февр. 1806 г.—земскій подсудокъ Козелецкаго повѣта; 1

янв. 1809 года—уволенъ; земскій судья Козелецкаго повѣта съ 7 янв. 1821 г. по 25 сент. 1827 г.; 31 дек. 1827 г.—губ. секретарь; 9 дек. 1828 года—получилъ орденъ св. Владиміра 4-ой степ.; за нимъ Переяславскаго повѣта въ дер. Маломъ Круполѣ (гдѣ и живетъ) 48 и Козелецкаго повѣта въ м. Басани и д. Осовцѣ (?) 11 м. п. душъ (1814); родовыхъ въ д. Маломъ Круполѣ 56 душъ и 300 дес. земли, благопріобрѣтенныхъ 25 дес. земли, родовыхъ въ м. Новой Басани 12 душъ и 50 дес. земли (1830); холостъ въ 1830 г. . . . . 3.

6. **Левъ Кирилловичъ**, род. около 1780 года; упоминается въ 1786 г. . . . . 3.

7. **Яковъ Кирилловичъ**, род. въ 1781—1782 г. въ с. Яцынахъ, Лохвицкаго у.; воспріемникъ корнетъ Іосифъ Кустъ-Кисловичъ; въ службѣ съ 10 апр. 1791 г.—въ Кіевскомъ Губернскомъ Правленіи; 10 іюня 1791 г.—губ. регистраторъ; 31 дек. 1796 г.—колл. регистраторъ; 3 іюня 1799 г.—уволенъ; 26 апр. 1800 г.—въ 1-ый департаментъ Черниговскаго Генеральнаго Суда; 2 дек. 1802 г.—во 2-ой департаментъ того-же суда; 31 дек. 1802 г.—губ. секретарь; 31 дек. 1805 г.—колл. секретарь; 18 сент. 1806 г.—уволенъ; 5 янв. 1812 г.—земскій коммиссаръ Козелецкаго повѣта; то-же въ 1814 г.; за нимъ Козелецкаго повѣта въ м. Басани и дер. Осовцѣ (?) м. п. 67 душъ (1814); за нимъ въ Козелецкомъ и Александровскомъ у.у. 120 душъ, конный и овечій заводъ (1844) . . 3.

Ж. **Наталія** . . . . . , за нею имѣніе Николаевка, Александровскаго у. Екатеринославской губ.

? — **Надежда Кирилловна (Нестелѣй?)** . . . . . 3?

За **Осипомъ Семеновичемъ Катериничемъ**, коллежск. ассесоромъ (1814).

8. **Владиміръ Іосифовичъ**, род. около 1792 г.; подпоручикъ Вятскаго мушкатерскаго полка (1814); имѣлъ серебряную медаль 1812 г. на Андреевской лентѣ . . . . . 4.

V.

9. **Семенъ Яковлевичъ**, род. около 1808 г.; въ службѣ съ 20 авг. 1826 г. въ гусарскомъ герцога Лейхтенбергскаго полка; 1 іюля 1829 г.—корнетъ; 13 апр. 1834 г.—поручикъ; 6 іюня 1840 г.—штабсъ-ротмистръ; съ 21 янв. 1841 по 17 янв. 1843 г. командовалъ эскадрономъ; 25 февр. 1843 г.—ротмистръ при отставкѣ; былъ въ походѣ 1831 г.; помѣщикъ дер. Николаевки, Александровскаго у. (1845); жилъ въ с. Архангельскомъ, Леплейка тожъ, Инсарскаго у. (1847) . . . . . 7.

Ж. (съ 30 окт. 1843 г. въ с. Воеводскомъ, Саранскаго у.) **Елисавета Ивановна Алферьева**, род. около 1824 г., дочь статскаго совѣтника Ивана Васильевича Алферьева, жителя г. Пензы.

10. **Моисей Яковлевичъ**, род. 10 сент. 1811 года въ м. Басани; воспріемникъ № 6-ой; канцеляристъ (1831); въ 1831 г. опредѣлялся въ военную службу; губ. секретарь (1839); жилъ въ с. Николаевкѣ, Александровскаго у. (1841) . . . . . 7.

11. **Иванъ Яковлевичъ**, род. 28 іюля 1820 г. въ м. Новой Басани; воспріемникъ подполковникъ Александръ Малеевъ; въ службѣ съ 16 окт. 1839 г. рядовымъ въ Эриванскомъ карабинерномъ полку; 15 марта 1840 г.—унтеръ-офицеръ; 2 апр. 1842 г.—юнкеръ; 9 янв. 1843 г.—въ 6-ой резервный батальонъ Навагинскаго пѣх. полка; 1 дек. 1843 г.—прапорщикъ за отличіе въ сраженіи противъ горцевъ; переведенъ въ 6-ой резервный батальонъ Мингрельскаго егерьскаго полка; 4 апр. 1845 г.—подпоручикъ; 18 янв. 1847 г.—командующій ротою; 20 окт. 1848 г.—поручикъ; 12 авг. 1849 г.—командированъ въ Образцовый пѣх. полкъ; 24 янв. 1852 г.—возвращенъ обратно въ свой полкъ; 22 окт. 1852 г.—штабсъ-капитанъ; 4 дек. 1853 г.—утвержденъ командиромъ роты; 21 мар. 1854 г.—въ резервный батальонъ Эриванскаго карабинернаго Наслѣдника Цесаревича полка; 18 апр. 1855 г.—капитанъ; 25 авг. 1857 г.—маіоръ при отставкѣ; былъ въ походахъ 1841 и 1842 г. противъ горцевъ; помѣщикъ Александровскаго у. (1874—1876) . 7.

— **Анна Яковлевна**, род. въ 1810 г. . . . . 7.

За . . . . . **Сильчанскимъ** *).

— **Прасковья Яковлевна**, род. 16 окт. 1816 г. въ м. Новой Басани; воспріемница Надежда, жена помѣщика с. Марковецъ Іосифа Катеринича . . . . . 7.

— **Матрона Яковлевна**, род. 3 нояб. 1817 г. въ м. Новой Басани . . . . . 7.

— **Надежда Владиміровна** . . . . . 8?

За **Михаиломъ Михайловичемъ Малченкомъ**, колл. совѣтникомъ, старшимъ врачемъ 8-го Лубенскаго драгунскаго полка **).

VI.

12. **Александръ Семеновичъ**, упоминается въ 1847 г. . . . . 9.

— **Наталья Семеновна**, род. 24 авг. 1845 г. въ с. Николаевкѣ;

---

*) Гр. Г. А. Милорадовичъ, Родосл. книга Черниговскаго дворянства, ч. III, стр. 229.

**) Тамъ-же, ч. III, стр. 351.

воспріемники: колл. ассесоръ помѣщикъ Александровскаго у. Григорій Николаевичъ Значко-Яворскій и Андрея Павловича Миргородскаго жена Меланія Григорьевна . . . . . 9.

Неизвѣстно, къ этому ли роду принадлежатъ слѣдующія лица:

1. **Ѳедоръ Н.**

2. **Василій Ѳедоровичъ,** сотенный атаманъ (1791) . . . . . 1.

3. **Василій Ѳедоровичъ (Нестелеевъ),** подпрапорщикъ Курскаго пѣх. полка (1823); за нимъ съ братомъ и сестрою въ Одоевскомъ у. м. п. 4 души.

Новаковичи.

I.

1. **Иванъ Новаковичъ** *), сотникъ Бориспольскій, Переяславскаго полка (нояб. 1669, нояб. 1673, мартъ-апр. 1676, мартъ 1677, мартъ 1678); владѣлъ на урядъ сотничества д. Нестеровкой, Бориспольской сотни; † въ 1678 г., убитъ подъ Чигириномъ.

II.

2. **Семенъ Ивановичъ,** сотникъ Бориспольскій (1715); знатный полку Переяславскаго товарищъ (1719); Переяславскій полковой судья (авг. 1724—нояб. 1729); по указу Генеральной Войсковой Канцеляріи 31 мая 1723 г. посланъ вмѣстѣ съ сотникомъ Басанскимъ Ѳедоромъ Рудковскимъ въ Кіевскій полкъ для разбора жалобъ, поданныхъ на Кіевскаго полковника Танскаго; въ мартѣ 1725 г., вмѣстѣ съ войск. канцеляристомъ Павломъ Ладинскимъ производилъ розыскъ о Русановскихъ грунтахъ, за которые спорили вдова генер. хоружаго Ивана Сулимы и Кіево-Межигорскій монастырь; въ авг. 1726 г., вмѣстѣ съ войсковымъ товарищемъ Сергіемъ Солониною и Барышевскимъ сотникомъ Исаемъ Денисовичемъ производилъ слѣдствіе о млинѣ въ с. Козарахъ, спорномъ между вдовой Дмитрія Володковскаго и Семеномъ Шаулою; 2 іюля 1719 г., „мѣючи неоттеперъ по унѣверсалахъ антецессора нашого (гетм. Мазепы) и нашомъ (гетм. Скоропадскаго) село Нестерувку, прежде покойнымъ отцемъ своимъ сотникомъ Бориспольскимъ, а потомъ собою, на томъ же урядѣ сотнитства зостаючи, чрезъ лѣтъ пятнадцать спокойне владѣемое“, получилъ гетманскій универсалъ „такъ на тое село, яко на двори, хуторѣ, огороды, лѣса, гаи и кгрунта купленные з хатами, тамъ поселен-

*) Судя по фамиліи, вѣроятно, вышелъ изъ Сербіи вмѣстѣ съ полковникомъ Родіономъ Дмитрашкомъ.

ными, и на протчія угодія, по розныхъ мѣстцахъ в той-же сотнѣ Борисполской будучіе и записами купчими утвержденные“ *); въ 1722 г. дер. Нестеровкой завладѣлъ Бориспольскій сотникъ Степанъ Афендикъ; по рѣшенію 6 іюня 1727 г. Малороссійской Коллегіи вновь возвращено ему во владѣніе село Нестеровка; † 1735. 1.

III.

3. **Ѳедоръ Семеновичъ**, въ службѣ съ 1740 г. у письменныхъ дѣлъ при Переяславской полковой Канцеляріи; избирался кандидатомъ въ Переяславскіе полковые хоружіе и сотники Березанскіе; значковый товарищъ Переяславскаго полка (1752); 21 дек. 1752 г.—войсковой товарищъ; съ 1 окт. 1765 г. по 1 янв. 1767 г. былъ коммиссаромъ въ Козелецкомъ повѣтѣ у сбора съ хатъ рублеваго оклада; 4 мар. 1768 г.—бунчуковый товарищъ при отставкѣ; † 22 авг. 1769 г. . . . . 2.

Ж. **Меланія Петровна** . . . . . .

4. **Григорій Семеновичъ**, 10 октября 1780 г. раздѣлился имѣніемъ со своими племянниками **Петромъ** (№ 5), **Иваномъ** (№ 6), **Ѳедоромъ** (№ 7), и **Алексѣемъ** (№ 8) **Ѳедоровичами** . . . . . 2.

IV.

5. **Петръ Ѳедоровичъ**, род. около 1744 г., въ службѣ съ 1 янв. 1769 г.; 1 марта 1769 г.—капралъ; 15 іюня 1769 г.—вахмистръ; 1 янв. 1773 г.—прапорщикъ; 25 дек. 1775 г.—подпоручикъ; 6 сент. 1782 года—полковой квартермистръ Острогожскаго легкоконнаго полка; 10 мар. 1788 г.—ротмистръ; служилъ въ Екатеринославскомъ гусарскомъ полку (1789); 27 іюля 1789 г.—секундъ-маіоръ при отставкѣ; былъ въ походахъ: въ 1769 г.—въ Польшѣ и при взятіи Бендеръ; въ 1771 г.—при взятіи Перекопской линіи и г. Кефы; въ 1773 г.—при Силистріи и Гирсовѣ (получилъ „жестокую“ рану въ лѣвую руку); въ 1774 г.—за Дунаемъ при Шумлѣ и Силистріи; въ 1775 г.—въ Запорожской Сѣчи; въ 1777 г.—на Кубани; въ 1788 году—при взятіи Очакова; депутатъ дворянства Остерскаго у. (1791—1792); засѣдатель во 2-мъ департаментѣ Кіевскаго верхняго земскаго суда (1791); колл. ассесоръ (1801—1807); хоружій Переяславскаго повѣта (1804); судья Переяславскаго повѣтоваго суда (1807); надв. совѣтникъ; за нимъ съ братья-

*) Въ этомъ универсалѣ сказано, что отецъ его „на знатныхъ войсковыхъ услугахъ и житіе свое окончилъ“.

ми было 98 душъ; жилъ въ м. Борисполѣ (1790); 23 янв. 1790 г. внесенъ съ братьями въ VI часть родосл. книги Кіевскаго Намѣстничества; 1 янв. 1806 г. раздѣлился съ братьями имѣніемъ . 3.

6. **Иванъ Ѳедоровичъ**, род. около 1746 г.; писарь Кіевскаго Коммиссарства, находящійся у дѣлъ Кіевскаго Казначейства (1780—1782); 25 іюн. 1782 г.—колл. ассесоръ; то-же въ 1786 г.; за нимъ съ тремя братьями наслѣдственныхъ 110 обоего пола душъ въ м. Борисполѣ (1782); жилъ въ Кіевѣ (1786) . . . . . 3.

Ж. **Марія** . . . . . , дочь мѣщанина.

7. **Ѳедоръ Ѳедоровичъ**, род. около 1760 г.; кадетъ (1784); корнетъ Кіевскаго карабинернаго полка (1790); поручикъ; холостъ въ 1790 г. . . . . 3.

8. **Алексѣй Ѳедоровичъ**, род. около 1768—1769 г.; кадетъ Острогожскаго легкоконнаго полка (1784—1790); кадетъ (1836); за нимъ въ Борисполѣ, гдѣ и жилъ, 48 обоего пола душъ (1836) . . . . 3.

9. **Даніилъ Григорьевичъ**, род. около 1760 года; канцелярист Остерскаго казначейства (1783); тамъ-же служилъ и въ 1790 г.; 29 мая 1783 г.—колл. регистраторъ; губ. секретарь, засѣдатель Переяславскаго земскаго суда (1807); за нимъ въ Борисполѣ, гдѣ и жилъ, обоего пола 95 душъ (1790) . . . . . 4.

V.

10. **Павелъ Петровичъ** . . . . . 5.

11. **Платонъ Петровичъ**, погребенъ съ женой на Книшовомъ кладбищѣ въ Борисполѣ . . . . . 5.

Ж. **Евдокія** . . . . . .

12. **Дмитрій Ивановичъ**, род. около 1778 года; губ. секретарь (1808); колл. секретарь . . . . . 6.

Ж. **Пелагея** . . . . . .

13. **Антонъ Ивановичъ**, род. около 1782 г. . . . . 6.

— **Марія Ивановна**, род. около 1784 г. . . . . 6.

14. **Михаилъ Алексѣевичъ**, род. 29 окт. 1814 г. въ Борисполѣ; воспріемникъ корнетъ Петръ Бубликъ; съ 20 авг. 1828 по 31 авг. 1831 г. былъ въ Кіевскомъ уѣздномъ училищѣ; въ службѣ съ 1831 г. въ Канцеляріи Кіевской Уголовной Палаты; канцелярист въ Кіевскомъ Губернскомъ Правленіи (1840). . . . . 8.

— **Надежда Алексѣевна**, род. около 1818 г.; дѣвица въ 1836 г. 8.

15. **Иванъ Даниловичъ**, титул. совѣтникъ, частный приставъ 3-ей части г. Кіева (1831) . . . . . 9.

16. **Григорій Даниловичъ** . . . . . 9.

VI.

17. **Александръ Платоновичъ,** губ. секретарь; помѣщикъ м. Борисполь (1903); холостъ; † . . . . . 11.

18. **Павелъ Платоновичъ,** помѣщикъ м. Борисполя (201 дес. въ 1912 г.) . . . . . 11.

Ж. **Вѣра Ивановна** . . . . . .

19. **Панкратій Дмитріевичъ,** род. 9 іюля 1808 г. въ м. Гоголевѣ, Остерскаго у.; воспріемникъ корнетъ Ѳедоръ Стасюкъ, житель м. Гоголева; въ службѣ съ 1829 года въ Кіевской полиціи; канцелярист Кіевской Казенной Палаты (1830—1831) . . . . . 12.

VII.

20. **Николай Павловичъ,** воспитывался въ Новозыбковскомъ сельскохозяйственномъ училищѣ. . . . . 18.

— **Анастасія Павловна** . . . . . 18.

За (1903) . . . . . **Кулинскимъ,** почтовымъ чиновникомъ въ г. Золотоношѣ.

— **Валентина Павловна,** дѣвица въ 1903 г. . . . . 18.

За (1910) . . . . . .

— **Антонина Павловна** . . . . . 18.

Неизвѣстно, къ этому ли роду принадлежитъ слѣдующая вѣтвь:

I.

1. **Иванъ Новаковичъ,** капитанъ; за нимъ въ слоб. Красный Кутъ, Ольвіопольскаго у. м. п. 41 душа (1823); живъ въ 1816 г.

II.

2. **Михаилъ Ивановичъ,** род. около 1789 г.; въ службѣ съ 24 сент. 1805 г. юнкеромъ въ 10 егерьскомъ полку; 3 дек. 1810 г.—портупей-юнкеръ; 31 янв. 1811 г.—прапорщикъ; 31 іюл. 1812 г.—подпоручикъ; 16 нояб. 1812 г.—поручикъ; 8 окт. 1816 г.—штабсъ-капитанъ; 15 апр. 1820 г.—капитанъ; 13 іюл. 1822 г.—маіоръ Бѣлозерскаго пѣх. полка; 29 сент. 1822 г.—въ Ладожскій пѣх. полкъ; 17 янв. 1823 г. уволенъ въ отставку за ранами съ мундиромъ и пенсіономъ полнаго жалованья; былъ въ походахъ: 1806 г.—при Хотинѣ; 1807 г.—въ Пруссіи, при Остроленкѣ, Пултускѣ; 1809—1811 г.г.—въ Галиціи, Молдавіи, Валахіи, Болгаріи, при взятіи г. Ловчи (31 янв., произведенъ въ прапорщики); 1812 г.—при Коб-

ринѣ, Пружанахъ, Городечнѣ (произведенъ въ подпоручики); въ перестрѣлкѣ 2, 3 и 4 авг. получилъ контузію въ ляшку правой ноги; при Борисовѣ, на р. Березинѣ (раненъ въ ступень лѣвой ноги пулею съ поврежденіемъ кости и произведенъ въ поручики); 1815 года—во Франціи, при Мецѣ, находился во Франціи по 21 окт. 1818 г. въ составѣ корпуса графа Воронцова, былъ на смотрѣ Импер. Александра I при Валансьенѣ; вернулся въ Россію 29 янв. 1819 г.; за нимъ Бобринецкаго у. въ дер. Михайловкѣ м. п. 56 душъ и 416 дес. земли (1840) . . . . . 1.

Ж. **Александра Ивановна Оприца,** род. около 1817 г., дочь ротмистра; за нею приданыхъ м. п. 15 душъ.

III.

3. **Александръ Михайловичъ,** род. 10 нояб. 1831 г. въ приходѣ с. Янополя, Бобринецкаго у. . . . . 2.

— **Марія Михайловна,** род. 1 окт. 1828 г. тамъ-же. . . . . 2.

— **Екатерина Михайловна,** род. 2 нояб. 1830 г. тамъ-же . . . 2.

— **Анна Михайловна,** род. 26 февр. 1836 г. тамъ-же . . . . . 2.

— **Ульяна Михайловна,** род. 1 нояб. 1837 г. тамъ-же; воспріемникъ помѣщикъ поручикъ **Иванъ Ивановичъ Новаковичъ** (№ 1?) . . 2.

Въ роспись не вошелъ:

Иванъ Михайловичъ Н., губ. секретарь (1807); титул. совѣтникъ (1809); Чигиринскій повѣтовый казначей (1807—1809).

Новицкіе.

Существуетъ много родовъ этого имени; изъ нихъ помѣщаемъ два.

1. Потомство Ѳедора Новицкаго *).

I.

1. **Ѳедоръ Новицкій** (не онъ-ли: Ѳедоръ Новицкій, реестровый козакъ Чигиринской сотни въ 1649 г. ?).

II.

2. **Илья Ѳедоровичъ** **), „комендантъ его королевской милости Дымерскій“ (1672—1673); охочекомонный полковникъ (1673—1696); въ 1676 г. гетманъ Самойловичъ утвердилъ его въ этой должности, „яко человѣка, отъ молодыхъ лѣтъ трактуючого военную услугу“, и вручилъ ему „надлежный до тоей полковницкой зверхности знакъ войсковый“; „учтивый, славетне урожоный его милость панъ“ (1692); съ 1696 г. назначенъ главнымъ начальникомъ всѣхъ пограничныхъ городовъ и селъ со стороны татаръ; значный товарищъ войсковой (1702); участникъ многихъ походовъ; въ сент. 1673 г. получилъ универсалъ гетмана Самойловича на с. Нехаевку, Сосницкой сотни; 4 янв. 1681 г. купилъ у Петра Демьяновича Капусты, обывателя Лохвицкаго, греблю Капустинскую въ Снѣтинщинѣ на р. Сулѣ и грунты; 11 іюн. 1681 г. получилъ

*) Роспись этой вѣтви составлена Петромъ Викторовичемъ Новицкимъ (№ 95); дополнена авторомъ.

**) О немъ см.: Н. Стороженко, „Охочекомонный полковникъ Илья Ѳедоровичъ Новицкій“, въ „Кіевской Старинѣ“ 1885 г., іюль, стр. 431—457; портретъ его съ замѣткой о немъ помѣщенъ въ томъ-же журналѣ за 1886 г., сентябрь, стр. 194—198. Оригиналъ портрета находится въ Музеѣ украинскихъ древностей В. В. Тарновскаго Черниговскаго Губернскаго Земства.

на эту скуплю гетманскій универсалъ; 12 сент. 1687 г. –получилъ гетманскій универсалъ на греблю подъ с. Ломаками на р. Сулѣ; въ янв. 1689 г. получилъ отъ гетмана Мазепы универсалъ на „пустое городище“ Снѣтинъ съ с. Окопомъ и Исачками, с. Нехаевку съ мельницею Царовскою о двухъ жерновахъ и одномъ колесѣ ступномъ, на купленные грунты: грунты и греблю съ ставомъ и озерами на р. Сулѣ въ Снѣтинѣ съ 7 жерновами и 3 ступами, грунты въ с. Ломакахъ (сотни Сенецкой) съ греблей на р. Сулѣ о 4 жерновахъ и ступѣ, грунты въ с. Клищинцахъ („въ уѣздѣ Жовнинскомъ сотни Чигринъ-Дубровской“) съ греблею на р. Сулѣ съ мельницами о 14 колесахъ и ставомъ, озерами и прочими угодьями, на греблю на р. Сулицѣ съ вешнякомъ о двухъ жерновахъ и на лѣсъ Березотоцкій; все это подтверждено ему царской грамотой 1 сент. 1690 г.; въ 1689 г. получилъ царскую грамоту на с. Шеки, данное ему Мазепой; въ 1690 г. получилъ отъ Мазепы с. Клищинцы, а затѣмъ еще села: Литвяки, Хорошки и Гробище (на р. Сулѣ) и Галицкую слободку; 25 апр. 1692 г. купилъ у Иванихи Терещихи, жительки Лохвицкой, садокъ съ огородомъ въ подваркахъ Засулицкихъ, за 20 копъ; 12 февраля 1693 г. получилъ отъ гетмана Мазепы разрѣшеніе „ново заняти греблю на рецѣ Сулѣ межи мѣстечком Горошином и межи селом Клищинцями, противъ села Липового, на угляженом мѣстцу“, „а то респектом его значных заслугъ, которіе онъ в войску запорозком на службѣ монаршой непрестанно ронит“; 24 апр. 1702 г. получилъ гетманскій универсалъ на купленные возлѣ с. Талалаевки грунты; † до 23 апр. 1704 г. . . . . 1.

Ж. 1) **Софія** . . . . . † около 1685 г.;

2) **Меланія Васильевна** . . . . . , въ февр. 1709 г. получила съ сыновьями **Яковомъ** и **Иваномъ** универсалъ Скоропадскаго на Снѣтинъ, Шеки, Окопъ, Литвяки, Клищинцы, Исачки и Нехаевку; жива въ апрѣлѣ 1717 г.

III.

3. **Григорій Ильичъ,** отъ 1-го брака; учился въ Кіевской Академіи и въ 1699 г. былъ тамъ префектомъ конгрегаціи *); охочекомонный полковникъ, пошедшій за Мазепою и назначенный имъ своимъ „резидентомъ“ при великомъ гетманѣ коронномъ Сѣнявскомъ; въ 1709 г. сосланъ въ Сибирь и поселенъ, кажется, въ

*) Рѣчь и отчетъ о состояніи Кіевской Духовной Академіи за 1900—1901 учебный годъ, стр. 61.

Березовѣ; сопровождалъ митрополита Филофея Лещинскаго въ его путешествіяхъ для проповѣди христіанства остякамъ и вогуламъ; авторъ „Краткаго описанія о народѣ остяцкомъ", составленнаго имъ въ 1715 г. и изданнаго въ 1884 г. Л. Н. Майковымъ въ „Памятникахъ древней письменности и искусства", № 53, и отдѣльно; объ этомъ сочиненіи см. также статью Л. Н. Майкова въ „Извѣстіяхъ Импер. Русскаго Географическаго Общества" 1875 г., т. XI, вып. I и статью Полякова въ „Природѣ и Охотѣ" 1878 г., № 2, стр. 47; убитъ новокрещенными остяками; потомки его до сихъ поръ живутъ около Березова, населяя собой почти исключительно село Шаркавинское . . . . . 2.

Ж. **Христина Павловна Герцикъ**, дочь Полтавскаго полковника; во 2-мъ бракѣ (1737) за . . . . . **Лангъ**, маіоромъ *).

4. **Иванъ Ильичъ**, отъ 2-го брака; бунчуковый товарищъ (1726—1745); участвовалъ въ Сулацкомъ походѣ (1726—1727); 25 дек. 1737 г. уволенъ по свидѣтельству доктора Кондоиди отъ всѣхъ службъ, „яко у него жили около шеи, а паче въ лѣвую сторону, такожъ и к рукѣ и ногѣ той-же стороны свелись, отчего тою рукою и ногою худо владѣетъ, и подимать онихъ членовъ и на лошадь сѣсть весьма не можетъ, такожъ и за каменною болѣзнію службы отправлять не можетъ"; Прилуцкій полковой коммиссаръ (1741); за нимъ съ братомъ **Яковомъ** Лубенскаго у. въ м. Снѣтинѣ 117, Исачкахъ 62, Гребищѣ 19, Окопѣ 77, Литвякахъ 71, Шекахъ 52, Хорошкахъ 87, Клищинцахъ 33, Галицкой слоб. 82, Прилуцкаго полка въ с. Слободкѣ 41 дворъ и всего 21 коло помольное; изъ этихъ имѣній Клищинцы и Галицкая слоб. съ 6 колами на р. Сулѣ отданы были, какъ приходящія на часть **Григорія Новицкаго**, генер. есаулу Ѳедору Лисенку по указу 11 февр. 1736 и универсалу 25 янв. 1737 г.; изъ другихъ имѣній **Григорія** были отданы: с. Нехаевка (126 дворовъ) съ мельницей о двухъ колахъ, хут. Тиницкій и пляцы въ Коропѣ—полковнику Гаврилу Милорадовичу (универсаломъ 1715 г.), хут. Криворудскій и дворъ въ Кіевѣ полковнику Игнатію Галагану; остальныя села, т. е. Снѣтинъ, Шеки, Окопъ, Литвяки, Исачки, Гребище и Хорошки утверждены были за нимъ съ братомъ **Яковомъ** по универсалу Генеральной Войсковой Канцеляріи 1737 г.; за нимъ Лубенской сотни въ с. Исачкахъ 46, с.

*) Въ Дневныхъ Запискахъ Якова Марковича (изд. 1859 г., т. II, стр. 31) подъ 1 іюля 1737 г. въ Кіевѣ записано: „А мы всѣ разъѣхались: губернаторъ, Ив. Ѳе. Окуневъ, маіоръ Лангъ, за которымъ Герциковна, бывшая за Новицкимъ Григоріемъ".

Шекахъ 35, с. Хорошкахъ 52 и м. Снѣтинѣ 54 двора (1745); бунчуковый товарищъ въ отставкѣ (1745) . . . . . 2.

Ж. **Анастасія** *) **Лукьяновна Жураковская,** дочь Нѣжинскаго полковника.

5. **Яковъ Ильичъ,** отъ 2-го брака; бунчуковый товарищъ (1726—1741); въ 1723 г. составлялъ ревизію Гадяцкаго полка по указу президента Малороссійской Коллегіи С. Л. Вельяминова; участвовалъ въ Сулацкомъ походѣ (1726); былъ въ Польскомъ походѣ (1734—1735); въ 1737 г. уволенъ отъ службы по болѣзни; владѣлъ хуторомъ близъ м. Снѣтина (1723); † 1741 **) . . . . . 2.

Ж. **Анастасія Дмитріевна Дмитрашко-Райча,** дочь знатнаго войскового товарища; за нею Лубенской сотни въ с. Литвякахъ 21 и с. Окопѣ 40 дворовъ (1745).

6. **Илья Ильичъ,** отъ 2-го брака; † до 1700 г. бездѣтнымъ . . 2.

— **Марія Ильинична,** отъ 1-го брака; упоминается въ 1717 г. . 2.

За (съ 1690 года) **Степаномъ Трощинскимъ,** полковникомъ Гадячскимъ.

— . . . . . **Ильинична** . . . . . 2.

За **Михаиломъ Тарасовичемъ Забѣлой,** генеральнымъ судьей † около 1740 г.

— **Анна Ильинична** . . . . . 2.

IV.

7. **Андрей Ивановичъ,** въ службѣ съ 1739 г. въ Генеральной Войсковой Канцеляріи войсковымъ канцеляристомъ; 13 янв. 1745 г.—бунчуковый товарищъ; то-же въ 1767 г.; подкоморій Роменскаго повѣта (1772); полковникъ (1783); 28 іюн. 1783 г.—бригадиръ; † 20 февр. 1789 г. въ с. Исачкахъ . . . . . 4.

Ж. (1750) **Марія (старшая) Семеновна Сулима,** † 18 нояб. 1798 г., дочь Переяславскаго полковника.

8. **Петръ Ивановичъ,** въ службѣ съ 1739 г. въ Генеральной Войсковой Канцеляріи войсковымъ канцеляристомъ; 13 янв. 1745 г.—бунчуковый товарищъ; то-же въ 1776 г.; съ 19 нояб. 1776 г.—„малороссійскій полковникъ“; † до 1783 г. . . . . 4.

Ж. (1775) **Елена Семеновна Безбородко,** дочь Переяславскаго полкового обознаго; жива въ 1783 г.

---

*) Моск. Арх. Мин-ва Юстиціи, Черниг. Палаты, оп. 10, в. 3, № 89.

**) Оригинальный портретъ его масляными красками находится въ Музеѣ украинскихъ древностей В. В. Тарновскаго Черниговскаго Губернскаго Земства.

— **Агаѳія Ивановна,** род. около 1726 г.; за нею дворъ въ Лохвицѣ. . . . . 4.

За **Константиномъ Семеновичемъ Лизогубомъ,** бунчуковымъ товарищемъ, род. около 1717 † 18 авг. 1772.

9. **Степанъ Яковлевичъ,** былъ въ Польскомъ походѣ (1734—1735); 19 сент. 1735 г.—бунчуковый товарищъ . . . . . 5.

Ж. . . . . .

10. **Андрей Яковлевичъ,** былъ въ Днѣпровскомъ походѣ; 30 іюня 1745 г.—бунчуковый товарищъ; то-же въ 1787 г. . . . . 5.

Ж. . . . . .

11. **ванъ Яковлевичъ,** съ 30 іюня 1745 г.—бунчуковый товарищъ; † до 1783 г. . . . . 5.

Ж. **Марія Ивановна** . . . . . .

12. **Антонъ Яковлевичъ,** въ службѣ съ 1741 г. въ Генеральной Войсковой Канцеляріи войсковымъ канцеляристомъ; 30 іюня 1745 г.—бунчуковый товарищъ . . . . . 5.

Ж. . . . . .

13. **Ѳедоръ Яковлевичъ,** съ 30 іюня 1745 г.—бунчуковый товарищъ; за нимъ Лубенскаго у. въ с. Снѣтинѣ 107 и Лохвицкаго у. въ с. Окопѣ 138 душъ. . . . . 5.

Ж. . . . . .

14. **Григорій Яковлевичъ,** въ службѣ съ 24 мая 1749 г. бунчуковымъ товарищемъ; то-же въ 1784 году; жилъ въ Роменскомъ уѣздѣ (1784); купилъ у Анны, жены подполковника барона Ивана Маламы, и сына ихъ Александра с. Бѣлогорѣлку, Глинскаго у.; 9 нояб. 1784 г. внесенъ въ VI часть родосл. книги Черниговскаго Намѣстничества . . . . . 5.

Ж. **Марѳа Ивановна Кулябка,** дочь Лубенскаго полковника.

— **Евфросинія Яковлевна** . . . . . 5.

За **Петромъ Михайловичемъ Вукотичемъ,** полковникомъ.

V.

15. **Александръ Андреевичъ,** род. въ 1748 г.; въ янв. 1763 года опредѣленъ кадетомъ въ Сухопутный Шляхетный Кадетскій Корпусъ; 1 іюн. 1764 г.—капралъ; 19 іюн. 1766 г.—выпущенъ поручикомъ въ Ямбургскій карабинерный полкъ; принималъ участіе въ Турецкой войнѣ 1769 г., отраженіи татаръ отъ Бахмута (1770), взятіи Киліи (21 авг. 1770), штурмѣ Бендеръ (16 сент. 1770), штурмѣ Аккермана (28 сент. 1770), осадѣ Перекопа и Кафы (1771) и дѣйствіяхъ противъ Пугачева (1774); дивизіонъ-квартирмей-

стеръ капитанскаго чина (1771); съ 1774 г.—секундъ-маіоръ; 17 нояб. 1780 г.—премьеръ-маіоръ при отставкѣ; предводитель дворянства Калитвянскаго, а затѣмъ Бѣловодскаго у.у., Воронежскаго намѣстничества (1783—1789, 1794—по іюнь 1797 г.); съ 1797 г. Старобѣльскій уѣздный предводитель дворянства; жилъ въ с. Сѣмейкахъ, Калитвянскаго у.; владѣлъ половиной с. Снѣтина, Лубенскаго у.; † въ 1823 г. въ с. Снѣтинѣ, 75 лѣтъ отъ роду *) . 7.

Ж. **Марѳа Ивановна Сатина** † 1796; въ 1-мъ бракѣ была за **Алексѣемъ Лукьяновичемъ Ершевскимъ**, поручикомъ; за нею въ с. Сѣмейкахъ и хут. Карабутѣ, Острогожской провинціи, Калитвянскаго у., 1,037 душъ.

16. **Акимъ Андреевичъ**, корнетъ (1787); маіоръ, Лубенскій уѣздный предводитель дворянства (1809—1812); владѣлъ с. Исачками. 7.

Ж. **Анна Петровна (Гильдебрандтъ** ?).

17. **Алексѣй Андреевичъ** . . . . . 7.

18. **Иванъ Андреевичъ**, род. 1763; прапорщикъ (1787); маіоръ; † 2 сент. 1827 г., бездѣтнымъ; владѣлъ половиной с. Снѣтина . . 7.

— **Ирина Андреевна**, упоминается въ 1786 г . . . . . 7.

За **Георгіемъ Ивановичемъ Хорватомъ**, генералъ-маіоромъ въ отставкѣ, кавалеромъ орд. св. Георгія 4 класса (1786), род. около 1738 года.

— **Татьяна Андреевна**, упоминается въ 1796 г., когда жила въ с. Снѣтинѣ . . . . . 7.

За **Андреемъ Ивановичемъ Урбановичемъ**, маіоромъ.

19. **Семенъ Петровичъ**, значковый товарищъ Переяславскаго полка (1766); съ 1766 г.—войсковой товарищъ; † повидимому до 1783 г. . . . . 8.

20. **Николай Петровичъ**, род. около 1754 г.; съ 1771 г. въ службѣ въ Сѣвскомъ пѣхотномъ полку; капитанъ этого полка (1783); въ 1786 г. переведенъ въ конную гвардію секундъ-ротмистромъ; съ 1794 г.—полковникъ Черниговскаго карабинернаго полка; съ 1797 г.—шталмейстеръ 3-го класса вел. княгини Александры Павловны; съ 1798 г. въ отставкѣ; † 13 нояб. 1803 г. (бумаги Черниг. Арх. Коммиссіи), оставивъ троихъ малолѣтнихъ дѣтей; послѣ его смерти осталось слѣдующее имѣніе: Лубенскаго повѣта въ с. Хорошкахъ по ревизіи 1816 года—м. 479, ж. 480 душъ, д. Шекахъ м. 226, ж. 224, Лохвицкаго повѣта въ с. Ломакахъ м. 54, ж. 55, Роменскаго повѣта въ хут. Артополотскомъ 82 дес. земли, Ново-

*) О немъ см. „Стороженки. Фамильный архивъ". Т. VIII, ч. II, стр. 3—9.

зыбковскаго повѣта въ хут. Корховкѣ м. 41, ж. 47, д. Тростани м. 199, ж. 211, с. Малой Топали м. 146, ж. 134, спорной земли въ Новозыбковскомъ повѣтѣ 3,202 десятины, каменный двухъэтажный домъ въ Петербургѣ, Литейной части, 4 квартала, подъ № 571 (купленъ въ 1818 году на деньги, вырученныя отъ продажи его имѣнія Александровскаго въ Тираспольскомъ у.); часть этихъ имѣній (484 м. п. души) была заложена въ 1824 г. въ Опекунскомъ Совѣтѣ Импер. Воспитательнаго Дома въ С.-Петербургѣ за 72,600 руб. . . . . 8.

Ж. **Анна Петровна Мовчанъ** *), въ 1829 г. отказалась отъ имѣнія въ пользу своихъ дѣтей; жила въ дер. Корховкѣ, Новомѣстскаго повѣта (1804—1805).

— **Марѳа Петровна,** род. около 1760 г. . . . . 8.

За (1775) **Василіемъ Артемьевичемъ Судовщиковымъ,** артиллеріи поручикомъ въ отставкѣ, род. около 1747 г.

21. **Ѳедоръ Степановичъ,** род. около 1742—1746 г.; въ службѣ съ 1763 г.; сотенный есаулъ (1768); съ 1768 года—сотникъ 5-ой сотни 3 Компанейскаго полка; 28 апр. 1776 г.—прапорщикъ Черниговскаго легкоконнаго полка; 1 янв. 1778 г.—подпоручикъ при отставкѣ; былъ въ Турецкомъ походѣ; подпоручикъ въ отставкѣ (1786—1798); за нимъ въ одномъ хуторѣ Глинскаго у. обоего пола 13 душъ (1786); за нимъ Роменскаго у., въ хут. при с. Кропивинцахъ м. 3, ж. 2 души (1795) . . . . . 9.

Ж. **Матрона** . . . . . , дочь войскового товарища.

22. **Максимъ Степановичъ,** род. около 1767 г.; служилъ въ Черниговскомъ легкоконномъ полку вахмистромъ; 9 янв. 1783 г. прапорщикъ при отставкѣ съ увольненіемъ въ домъ его въ с. Кропивинцы; то-же въ 1786 г.; жилъ въ Глинскомъ у. (1786) . . 9.

23. **Александръ Степановичъ** . . . . . 9.

Ж. **Татьяна Ивановна** . . . . . .

24. **Степанъ Андреевичъ,** род. около 1740 г.; прапорщикъ; † холостымъ . . . . . 10.

25. **Андрей Ивановичъ,** род. около 1742 г.; войсковой канцелярист (1765); съ 1765 г. войсковой товарищъ; то-же въ 1797 г.; владѣлъ с. Окопомъ, гдѣ и жилъ (1797); † 1807. . . . . 11.

Ж. 1) **Пелагея Семеновна Капцевичъ,** † до 1782, дочь Переяславскаго полкового сотника;

2) (съ 1782 г.) **Анна Яковлевна Мартосъ,** род. около 1756 г., † 16 окт. 1827 г., дочь войскового товарища.

*) Сообщ. П. В. Новицкаго.

26. **Иванъ Ивановичъ**, род. около 1754 г.; служилъ въ Изюмскомъ гусарскомъ полку; съ 1774 г. капитанъ при отставкѣ; засѣдатель Кіевскаго верхняго земскаго суда (1786); † 26 января 1803 г. . . . . 11.

Ж. 1) **Марина Ѳедоровна Левенецъ;**

2) **Февронія** . . . . . † 25 апр. 1797 г.

— **Марія Ивановна**, род. около 1741 г. † 11 апр. 1826 г. . . 11.

— **Анастасія Ивановна** . . . . . 11.

За . . . . . **Яблуновскимъ**, маіоромъ.

27. **Дмитрій Антоновичъ**, род. около 1750 г.; зойсковой товарищъ (1774); съ 1774 г.—бунчуковый товарищъ; съ 1791 г.—премьеръ-маіоръ; то-же въ 1797 г.; жилъ въ с. Литвякахъ, Лубенскаго повѣта (1797); † до 1799 г. . . . . 12.

Ж. **Варвара Константиновна** . . . . . , род. около 1761 г.; у ней съ дѣтьми Лубенскаго повѣта въ с. Снѣтинѣ, Литвякахъ и хут. Броварскомъ (?) и Пирятинскаго повѣта въ хут. Чумгацкомъ обоего пола 234 души (1799).

28. **Даніилъ Антоновичъ**, род. около 1753 г.; въ службѣ съ 1770 г. въ Малороссійской коллегіи; съ 1772 г. содержалъ по польской границѣ 13 кордонныхъ карауловъ отъ моровой язвы; войсковой товарищъ (1774); 4 іюл. 1774 г.—бунчуковый товарищъ; то-же въ 1787 г.; депутатъ дворянства въ Кіевскомъ Двор. Депут. Собраніи (1784); колл. ассесоръ (1796); предводитель дворянства Лубенскаго у. (1789—1797); подкоморій Лубенскаго повѣта (1797—1803); надворный совѣтникъ (1803—1808) . . . . . 12.

Ж. **Татьяна Павловна Огроновичъ**, дочь кассира.

29. **Иванъ Антоновичъ**, род. въ 1766—1770 г.; служилъ въ Сербскомъ гусарскомъ полку; кадетъ (1787); прапорщикъ въ отставкѣ; † 9 апр. 1842 г. . . . . 12.

30. **Илья Ѳедоровичъ**, бунчуковый товарищъ; депутатъ дворянъ Лубенскаго у. (1784); премьеръ-маіоръ (1795); хоружій Лубенскаго повѣта (1801) . . . . . 13.

31. **Михаилъ Ѳедоровичъ**, капитанъ; помѣщикъ с. Снѣтина (1810); † около 1822 г. . . . . 13.

Ж. **Матрона Сидоровна Кисловичъ.**

32. **Яковъ Григорьевичъ**, род. около 1760—1766 г.; лейбъ-гвардіи коннаго полку каптенармусъ въ отставкѣ (1798); за нимъ Роменскаго у. въ 4 селахъ и 2 хуторахъ наслѣдственныхъ обоего пола 836 душъ (1786); за нимъ Роменскаго у. въ с. Слободкѣ м. п. 351 душа (1806); 23 мар. 1791 г. продалъ с. Бѣлогорѣлку по-

ручику Данилу Степановичу Храпку за 1,800 рублей; † 7 янв. 1818 г. . . . . 14.

Ж. 1) (1786) **Марія Степановна Полетика**, род. около 1768—1769 г., дочь бунчуковаго товарища; за нею приданныхъ Роменскаго повѣта въ с. Слободкѣ, Коровинцахъ и хут. Артополотскомъ м. п. 69 душъ (1806);

2) **Елисавета Григорьевна Якубовичъ**, дочь поручика.

— **Мавра Григорьевна**, жива въ 1833 г. . . . . 14.

За: 1) (1786) **Максимомъ Даниловичемъ Требинскимъ**, титулярнымъ совѣтникомъ, род. около 1756 г.;

2) **Николаемъ Васильевичемъ Капнистомъ**, надворнымъ совѣтникомъ (1802).

VI.

— **Екатерина Александровна** *), род. въ 1783 г. . . . . 15.

За (съ 1801 г.) **Михаиломъ Григорьевичемъ Корсуномъ**, Миргородскимъ повѣтовымъ хоружимъ (1809—1812).

— **Елисавета Александровна** . . . . . 15.

За **Михаиломъ Семеновичемъ Лазаревымъ-Станищевымъ**, генераломъ **).

— **Марія Акимовна**, единственная дочь; за нею с. Исачки и половина с. Снѣтина . . . . . 16.

За **Петромъ Ѳедоровичемъ Андреевымъ**.

33. **Александръ Николаевичъ**, род. около 1799 г.; въ службѣ съ 6 апр. 1817 г. юнкеромъ въ Кавалергардскомъ полку; 17 марта 1818 г.—эстандартъ-юнкеръ; 15 нояб. 1818 г.—корнетъ; 10 мая 1819 г.—адъютантъ къ генералъ-адъютанту Депрерадовичу; 11 февр. 1821 г.—поручикъ; 12 дек. 1824 г.—штабсъ-ротмистръ; 21 янв. 1827 года—ротмистръ при отставкѣ; за нимъ въ Рязанской, Полтавской и Черниговской губерніяхъ 2,000 душъ (1827); 21 дек. 1829 г. дѣлился отцовскимъ имѣніемъ съ матерью и сестрой и получилъ все, кромѣ дома на Литейной (80,000 руб.) и 50,000 р., которые получила его сестра **Варвара** . . . . . 20.

*) Портретъ ея приложенъ къ VIII тому изданія: „Стороженки. Фамильный Архивъ“. Кіевъ, 1910.

**) Сообщеніе П. В. Новицкаго. Въ „Родословномъ сборникѣ русскихъ дворянскихъ фамилій“ В. В. Руммеля, т. I, стр. 515, въ росписи Лазаревыхъ-Станищевыхъ (№ 52) указанъ Николай Семеновичъ Л.-С., дѣйстнит. статскій совѣтникъ (1831), женатый на Елисаветѣ Александровнѣ N. Повидимому, сообщеніе П. В. Новицкаго не вполнѣ точно, и бракъ Е. А. Новицкой нужно отнести именно къ д. с. с. Николаю Семеновичу Л.-С.

Ж. 1) **Ульяна Васильевна Зиновьева** † 1828, дочь тайнаго совѣтника, дѣйствительнаго камергера;

2) (съ 25 авг. 1829 года) **княжна Ольга Семеновна Урусова**, дочь дѣйствит. статскаго совѣтника.

— **Варвара Николаевна**, дѣвица † 9 іюля 1831 г. *) . . . . . 20.

34. **Иванъ Ѳедоровичъ**, род. около 1774 года; въ службѣ съ 1 янв. 1793 г. ефрейтъ-капраломъ въ лейбъ-Кирасирскомъ полку; 20 іюля 1796 г.—вахмистръ; эстандартъ-юнкеръ (1799); 3 марта 1799 г.—корнетъ; 23 окт. 1802 г.—поручикъ; 16 дек. 1804 г.—къ статскимъ дѣламъ; 1 янв. 1807 года—пятидесятникъ милиціи Роменскаго у.; 1 апр. 1807 г.—„батальонный маіоръ“; 8 окт. 1808 г.—въ Лубенскій гусарскій полкъ; 25 янв. 1809 года—поручикъ (изъ отставныхъ штабсъ-ротмистровъ); 14 апр. 1810 г.—штабсъ-ротмистръ; 22 сент. 1810 г.—ротмистръ; 16 апр. 1812 г., Высочайшимъ приказомъ, „за нарушеніе субординаціи противу шефа Лубенскаго гусарскаго полка“ былъ посаженъ подъ арестъ въ Кіевской крѣпости на два мѣсяца и потомъ отставленъ отъ службы, съ тѣмъ, чтобы впредь никуда не опредѣлять; 14 нояб. 1814 г.—вновь поступилъ на службу въ Лубенскій гусарскій полкъ (послѣ прощенія); 2 февр. 1819 г.—капитанъ Полтавскаго внутренняго гарнизоннаго батальона; былъ въ походахъ: 1794—1796 г.г.—въ Польшѣ, съ 11 мая 1799 г.—въ Австріи и Швейцаріи по 1 марта 1800 г.; въ 1807 г.—въ Бессарабіи, при Бендерахъ, Аккерманѣ и крѣпости Килія; имѣлъ золотую медаль съ портретомъ имп. Александра I для ношенія въ петлицѣ на Владимірской лентѣ, пожалованную за милицію, и золотую табакерку, пожалованную въ 1817 г. не черезъ правительство, а лично Прусскою принцессою Шарлоттою (впослѣдствіи—импер. Александрой Ѳеодоровной) за сопровожденіе ея во время путешествія изъ Берлина въ Петербургъ; 14 мая 1824 г.—уволенъ отъ службы съ опредѣленіемъ на инвалидное содержаніе; живъ въ 1837 г.; помѣщикъ Роменскаго у.; жилъ въ с. Вершацѣ, Александрійскаго у. (1820) . . . . . 21.

Ж. **Евфросинія Васильевна Ильинская**, дочь поручика.

35. **Степанъ Ѳедоровичъ**, род. около 1780 г.; живъ въ 1798 г. . 21.

56. **Алексѣй Ѳедоровичъ**, род. около 1785 г.; † до 1798 г. . . 21.

— **Евдокія Ѳедоровна**, род. около 1772 г.; дѣвица въ 1798 г. . 21.

— **Прасковія Ѳедоровна**, род. около 1787 г. . . . . 21.

*) „С.-Петербургскія Вѣдомости“ 1831 г., № 201, стр. 1758.

— **Пелагея Ѳедоровна**, род. около 1789 г. . . . . 21.

37. **Андрей Александровичъ**, род. 18 окт. 1789 г. . . . . 23.

38. **Алексѣй Александровичъ**, род. 10 февр. 1792 г. . . . . 23.

39. **Акимъ Андреевичъ**, отъ 1-го брака; род. около 1773 г.; служилъ въ Черниговскомъ кирасирскомъ полку . . . . . 25.

40. **Михаилъ Андреевичъ**, отъ 1-го брака; род. около 1776 года; унтеръ-офицеръ лейбъ-гвардіи Ея Величества (?) полка . . . . 25.

41. **Дмитрій Андреевичъ**, отъ 1-го брака; род. около 1780 года; служилъ въ Черниговскомъ кирасирскомъ полку . . . . . 25.

42. **Николай Андреевичъ**, отъ 2-го брака; род. около 1787 г. . 25.

43. **Платонъ Андреевичъ**, отъ 2-го брака; род. около 1791 г.; титулярный совѣтникъ (1835); помѣщикъ Лубенскаго у. с. Окопа (1835). . . . . 25.

44. **Владиміръ Андреевичъ**, отъ 2-го брака; род. въ 1794—1795 г. въ с. Окопѣ; въ службѣ съ 5 мар. 1806 года въ Лохвицкомъ земскомъ судѣ; 10 февр. 1810 г.—губ. регистраторъ; 31 декабря 1813 г.—колл. регистраторъ; 20 мая 1816 г.—въ Полтавское Губернское Правленіе; 31 дек. 1816 г.—губ. секретарь; 14 іюл. 1818 г.—въ Канцелярію Полтавскаго гражданскаго губернатора; 31 дек. 1819 г.—колл. секретарь; 9 окт. 1823 г.—уволенъ; съ 1 янв. 1827 по 20 янв. 1838 г., съ 19 сент. 1841 и съ 28 сент. 1844 г. (шестое трехлѣтіе)—депутатъ дворянства Лохвицкаго у.; то-же въ 1847 г.; 31 дек. 1827 г.—титул. совѣтникъ; съ 4 янв. 1830 по 3 ноября 1832 г.—засѣдатель Полтавскаго Совѣстнаго Суда; за нимъ родовыхъ въ Лубенскомъ у. 18 и Лохвицкомъ у. 28 м. п. душъ и 500 дес. земли, благопріобрѣтенныхъ въ Гадячскомъ у. 11 м. п. душъ и 50 дес. земли . . . . . 25.

45. **Григорій Андреевичъ**, отъ 2-го брака . . . . . 25.

— **Татьяна Андреевна**, отъ 1-го брака; род. около 1775 г. . . 25.

За **Филиппомъ Васильевичемъ Базаровымъ**, поручикомъ лейбъ-гвардіи Ея Величества (?) полка.

— **Евдокія Андреевна**, отъ 2-го брака; род. около 1785 г. . . 25.

За (съ 13 февр. 1805 г.) **Мартыномъ Тимоѳеевичемъ Криштафовичемъ**, поручикомъ, род. около 1779 г.

46. **Петръ Ивановичъ**, род. около 1777 г.; прапорщикъ . . . . 26.

47. **Семенъ Ивановичъ**, род. около 1781 г.; коллежскій регистраторъ; † 20 марта 1828 г. . . . . 26.

Ж. **Анастасія Яковлевна Марочка**, дочь крестьянина.

48. **Василій Ивановичъ**, род. около 1786 г.; подпоручикъ Владикавказскаго гарнизоннаго полка . . . . . 26.

49. **Григорій Ивановичъ**, род. около 1787 г. . . . . 26.

50. **Антонъ Ивановичъ**, род. 14 апр. 1791 г.; губ. секретарь, служилъ въ Лубенскомъ повѣтовомъ земскомъ судѣ; за нимъ Лубенскаго повѣта въ хут. Римовкѣ наслѣдственныхъ и благопріобрѣтенныхъ м. 9; ж. 9 душъ; владѣлъ с. Окопомъ, гдѣ и жилъ (1825); † 28 янв. 1851 г. . . . . 26.

Ж. **Евдокія Владиміровна Андрузская**, дочь поручика.

51. **Николай Ивановичъ**, подпоручикъ Оренбургскаго уланскаго полка; † 7 іюля 1831 г. . . . . 26.

Ж. (съ 6 нояб. 1827 г.) **Анастасія Васильевна Батіевская**.

52. **Павелъ Ивановичъ**, род. около 1796 г.; колл. регистраторъ; † 22 дек. 1822 г. . . . . 26.

— **Ирина Ивановна**, род. 15 мая 1784 г. † 18 дек. 1814 г. . . 26.

За (съ 17 февр. 1804 года) **Филиппомъ Яковлевичемъ Гирманомъ**, колл. регистраторомъ.

53. **Ипполитъ Дмитріевичъ**, род. около 1791 г. въ с. Литвякахъ; колл. регистраторъ (1824—1835); † до 1840 г. . . . . 27.

Ж. **Екатерина Константиновна Стрѣшенецъ**; жива въ 1840 г.

54. **Павелъ Дмитріевичъ**, род. около 1794—1795 г.; колл. регистраторъ . . . . . 27.

55. **Константинъ Дмитріевичъ**, род. около 1796 г. . . . . 27.

— **Марія Дмитріевна**, род. около 1790 г. . . . . 27.

56. **Осипъ Даниловичъ**, род. около 1786 г. . . . . 28.

57. **Николай Даниловичъ**, род. около 1792 г. . . . . 28.

58. **Антонъ Даниловичъ**, род. около 1794 г.; колл. секретарь . 28.

59. **Александръ Даниловичъ**, род. около 1795 г. . . . . 28.

60. **Даніилъ Даниловичъ**, род. около 1797 г.; капитанъ . . . . 28.

61. **Ѳеодосій Даниловичъ**, род. около 1802 г. . . . . 28.

62. **Рафаилъ Даниловичъ**, род. 22 іюн. 1803 г. въ с. Снѣтинѣ; воспріемникъ прапорщикъ **Иванъ Новицкій** (№ 29?); помѣщикъ с. Снѣтина и с. Литвяковъ (1849); жилъ въ с. Снѣтинѣ (1849). 28.

63. **Христофоръ Даниловичъ**, род. 6 дек. 1806 г. въ с. Снѣтинѣ; воспріемникъ маіоръ **Иванъ Новицкій**; въ службѣ съ 19 нояб. 1820 г. канцеляристомъ въ Лубенскомъ повѣтовомъ земскомъ судѣ; 31 дек. 1823 г.—колл. регистраторъ; то-же въ 1849 г.; 25 авг. 1824 г.—уволенъ; 10 мая 1845 г.—попечитель хлѣбныхъ запасныхъ магазиновъ 3-ей части Лубенскаго у.; за нимъ съ матерью и братьями въ Лубенскомъ у. нераздѣльныхъ 132 души (1845); холостъ въ 1845 г. . . . . 28.

— **Марія Даниловна**, род. около 1782 г. . . . . 28.

За **Серафимомъ Аполлоновичемъ Рудавскимъ**.

— **Александра Даниловна**, род. около 1788 г. . . . . 28.

— **Надежда Даниловна**, род. около 1790 г. . . . . 28.

За **Иваномъ Ивановичемъ Товстолѣсомъ**, надворн. совѣтникомъ (1832); его 2-я жена *).

64. **Павелъ Михайловичъ**, подпоручикъ . . . . . 31.

65. **Николай Михайловичъ**, род. 7 янв. 1810 г. въ с. Снѣтинѣ; въ іюнѣ 1831 г. окончилъ курсъ Гимназіи высшихъ наукъ князя Безбородка съ правомъ на чинъ 14 класса; въ службѣ съ 18 окт. 1834 г. канцелярскимъ служителемъ въ Канцеляріи Коммиссіи Духовныхъ Училищъ; 7 февр. 1835 г.—утвержденъ въ чинѣ колл. регистратора; 31 мая 1835 г.—уволенъ; 17 окт. 1844 г.—членъ Лубенскаго Уѣзднаго Комитета о наблюденіи за раздробительною продажею горячихъ напитковъ; 2 окт. 1847 г.—вновь избранъ въ ту-же должность; 5 окт. 1849 г.—губ. секретарь; 21 окт. 1850 г.—колл. секретарь; 29 дек. 1850 г.—и. д. земскаго исправника Лубенскаго у.; то-же въ 1854 г.; 21 дек. 1851 года—утвержденъ въ должности; за нимъ нераздѣльныхъ съ братомъ въ Лубенскомъ у. 91 душа и 700 дес. земли, въ Лохвицкомъ у. 147 душъ и 320 дес. земли (1854); холостъ въ 1854 г. . . . . 31.

— **Марія Михайловна** . . . . . 31.

За: 1) . . . . . **Долинскимъ**, подполковникомъ;

2) **Денисомъ Викентьевичемъ Рафальскимъ (Рафаловскимъ ?)**, колл. ассесоромъ.

— **Маріанна Михайловна** . . . . . 31.

За **Александромъ Александровичемъ Бузановскимъ**.

66. **Василій Яковлевичъ**, род. 31 дек. 1788 г. въ с. Слободкѣ Новицкой, Роменскаго у.; воспріемникъ поручикъ Иванъ Ивановичъ Стаховичъ; въ службѣ съ 5 окт. 1804 г. въ Сумскомъ гусарскомъ полку юнкеромъ; 2 іюля 1805 г.—портупей-юнкеръ; 11 февр. 1808 г.—корнетъ; 16 авг. 1810 г.—поручикъ; 13 окт. 1810 г.—уволенъ; 4 мая 1811 г. вновь поступилъ въ тотъ-же полкъ съ назначеніемъ дивизіоннымъ адъютантомъ къ генералъ-маіору графу фонъ-деръ-Палену; 24 сент. 1811 г.—въ Сибирскій драгунскій полкъ; 8 мая 1812 г.—штабсъ-капитанъ; 16 сент. 1812 г.—капитанъ; 30 янв. 1813 г.—маіоръ; 6 окт. 1813 г.—подполковникъ; былъ въ походахъ: 1805—1806 г.—въ Пруссіи; 1807 г.—при Морунгенѣ, Прейсишъ-Эйлау; 1812 г.—при Витебскѣ (произведенъ въ капитаны); 1813 г.—въ Силезіи, Саксоніи и Богеміи; за дѣло 2 окт. получилъ орд. св. Владиміра 4-ой степ. съ бантомъ; за дѣло 4

*) Сообщеніе П. В. Новицкаго. По нашимъ свѣдѣніямъ женою И. И. Товстолѣса была Марія Даниловна Новицкая.

окт. получилъ орд. св. Анны 2-го класса; подъ Лейпцигомъ, гдѣ получилъ въ голову отъ ядра сильную контузію (произведенъ въ подполковники), при блокадѣ Магдебурга; 1 марта 1816 г.—полковникъ при отставкѣ съ мундиромъ и пенсіономъ полнаго жалованья; Роменскій уѣздный предводитель дворянства (1832—1835); съ 1833 г. попечитель Роменскаго богоугоднаго заведенія; то-же въ 1837 г.; попечитель Императорскихъ военныхъ конныхъ заведеній Роменской конюшни (1837); съ 1846 г.—членъ-корреспондентъ Ученаго Комитета Министерства Государств. Имуществъ; за нимъ въ Роменскомъ у. м. п. 356 душъ (1837); жилъ въ с. Слободкѣ, Роменскаго у. (1837); † 11 февр. 1850 г. . . . . 32.

Ж. **Анна Ивановна Якубовичъ**, дочь ротмистра.

67. **Григорій Яковлевичъ**, род. около 1797 г.; † до 1817 г., бездѣтнымъ . . . . . 32.

68. **Андрей Яковлевичъ**, род. около 1804 г.; штабсъ-капитанъ . 32.

Ж. **Марія Мартыновна Рубанъ**.

69. **Николай Яковлевичъ**, род. около 1806 г.; въ 1822 г. его опекуномъ былъ подпоручикъ Григорій Мазаракій; въ 1823 г. служилъ въ Нарвскомъ драгунскомъ полку; † бездѣтнымъ послѣ 1823 г. . . . . 32.

— **Анастасія Яковлевна**, род. около 1792 г. . . . . 32.

За **Николаемъ . . . . . Мицельскимъ**.

— **Екатерина Яковлевна**, род. около 1793 г. . . . . 32.

За (съ 8 мая 1818 г.) **Андреемъ Васильевичемъ Дорошенкомъ**, маіоромъ, род. 1785.

— **Надежда Яковлевна**, род. около 1799 г. . . . . 32.

За: 1) (съ 24 сент. 1816 г.) **Василіемъ Семеновичемъ Уманцемъ**, штабсъ-ротмистромъ Кинбурнскаго драгунскаго полка;

2) **Василіемъ Ивановичемъ Максимовичемъ**.

— **Анна Яковлевна**, род. около 1800 г.; † 9 янв. 1818 г. . . 32.

— **Марія Яковлевна**, род. около 1805 г. . . . . 32.

За **Петромъ Михайловичемъ Романовымъ**, поручикомъ.

VII.

70. **Николай Александровичъ**, отъ 1-го брака; род. 26 нояб. 1825 г. въ Петербургѣ; воспріемники: тайный совѣтникъ, камергеръ Василій Николаевичъ Зиновьевъ и генералъ-поручица **Анна Петровна Новицкая** (вдова № 20-го); въ службѣ съ 1844 г. юнкеромъ въ Кавалергардскомъ полку; съ 1846 г. естандартъ-юнкеръ; 18 окт. 1846 г.—корнетъ; съ 1847 г. и по 1850 г. адъютантъ къ гра-

фу П. А. Клейнмихелю; съ 1849 г. поручикъ; съ 27 мая по 19 авг. былъ прикомандированъ на время военныхъ дѣйствій къ 2-му пѣхотному корпусу и получилъ орд. св. Владиміра 4-ой степ. съ бантомъ; съ марта 1851 г. и. д. адъютанта къ дежурному генералу Главнаго Штаба; съ 17 дек. 1851 по 29 іюл. 1857 г. состоялъ адъютантомъ при князѣ А. Ѳ. Орловѣ; съ 1852 г.—штабсъ-ротмистръ; съ 1857 г.—ротмистръ; съ 1860 г. военный агентъ въ Лондонѣ; съ 1861 г.—полковникъ; 29 мая 1867 г.—флигель-адъютантъ; съ 1868 г.—генералъ-маіоръ; 17 апр. 1871 года—военный агентъ во Флоренціи; съ 1881 г.—генералъ-лейтенантъ; 15 нояб. 1881 г.—уволенъ отъ службы; имѣлъ орд. св. Анны 1-ой степени; владѣлъ въ Черниговской губ. 1,800 дес. земли, деревяннымъ домомъ въ Петербургѣ и винокуреннымъ заводомъ въ Полтавской губ.; † бездѣтнымъ 4 мая 1893 года во Флоренціи, гдѣ и погребенъ *). . . . . 33.

Ж. (съ 1851 г.) **графиня Анна Владиміровна Адлербергъ,** род. 24 іюн. 1821 г. † 28 нояб. 1898 года во Флоренціи; фрейлина, дочь графа В. Ф. Адлерберга, министра Импер. Двора.

71. **Александръ Александровичъ,** отъ 2-го брака; род. 18 нояб. 1830 г.; воспитывался въ Школѣ гвардейскихъ подпрапорщиковъ и кавалерійскихъ юнкеровъ; 13 іюн. 1848 г. изъ унтеръ-офицеровъ Школы выпущенъ корнетомъ въ Кавалергардскій полкъ; съ 1849 г. поручикъ; 20 іюн. 1851 г. по собственному желанію переведенъ капитаномъ въ Нижегородскій драгунскій полкъ; 27 іюн. 1852 г.—маіоръ при отставкѣ **); Лубенскій уѣздный предводитель дворянства (1866, 1868—1870); съ 1869 года предсѣдатель Съѣзда мировыхъ судей Лубенскаго у.; почетный мировой судья Лубенскаго у.; съ 1878 г. почетный мировой судья Летичевскаго у., Подольской губ.; имѣлъ съ братомъ въ Рязанской и Полтавской губ. 1,055 душъ, въ Черниговской губ. 1,800 дес. земли, въ Петербургѣ—деревянный домъ съ фруктовымъ садомъ, оцѣненный въ 15,000 рублей; † 21 нояб. 1891 г. . . . . 33.

Ж. Марія Яковлевна Скоропадская, род. 1832, дочь Конотопскаго уѣзднаго предводителя дворянства.

— **Варвара Александровна** (?). . . . . 33.

72. **Петръ Ивановичъ,** род. 27 окт. 1820 года въ с. Вершацѣ, Александрійскаго у.; въ 1838 г. опредѣленъ въ военную службу. 34.

---

*) Сборникъ біографій кавалергардовъ, ч. IV, стр. 157; тутъ-же воспроизведенъ и его портретъ.

**) Сборникъ біографій кавалергардовъ, ч. IV, стр. 160.

73. **Ѳедоръ Семеновичъ,** † въ 1812 г. ребенкомъ. . . . . 47.
— **Елена Семеновна,** род. 1805. . . . . 47.
— **Анастасія Семеновна,** род. 1807 † 26 нояб. 1826 г. . . . . 47.
— **Устинія Семеновна,** род. 1808 . . . . . 47.
74. **Викторъ Антоновичъ,** род. 1818; † 2 дек. 1820 г. . . . . 50.
75. **Василій Антоновичъ,** род. 10 авг. 1819 г. въ Лубнахъ; воспріемники: прапорщикъ **Иванъ** и губ. секретарь **Александръ Новицкіе** и дочь колл. совѣтника Елена Дмитріевна Езучевская; служилъ въ Казанскомъ драгунскомъ и Александрійскомъ гусарскомъ полку; поручикъ (1852); подполковникъ въ отставкѣ; помѣщикъ Лубенскаго у. (1852); † 3 іюня 1899 г. . . . . 50.
76. **Александръ Николаевичъ,** род. 1829; † ребенкомъ. . . . . 51.
— **Надежда Николаевна,** род. 5 авг. 1828 † 17 янв. 1897 г. . 51.

За (съ 11 мая 1852 года) **Александромъ Степановичемъ Скибинскимъ.**

77. **Александръ Ипполитовичъ,** род. 26 февр. 1824 г. въ с. Литвякахъ, Лубенскаго у.; воспріемникъ колл. рег., помѣщикъ с. Окопа, **Николай Новицкій;** † 1867. . . . . 53.

Ж. **Анастасія Григорьевна Васенкова.**

78. **Николай Ипполитовичъ,** род. 25 дек. 1825 г. въ с. Литвякахъ; воспріемникъ помѣщикъ с. Волчка капитанъ Георгій Сиверсъ . . . . . 53.

Ж. **Анастасія Ивановна Власенко.**

79. **Константинъ Ипполитовичъ,** род. 21 нояб. 1831 (1834?) г. въ с. Литвякахъ; воспріемникъ штабсъ-капитанъ **Даніилъ Новицкій** (№ 60?); губ. секретарь . . . . . 53.

Ж. **Софія Николаевна Барвинская,** дочь титул. совѣтника.

80. **Иванъ Ипполитовичъ,** род. 20 (26?) февр. 1835 г. въ с. Литвякахъ; воспріемники: колл. регистр. **Павелъ Новицкій** и колл. совѣтница Ульяна Езучевская . . . . . 53.

Ж. **Надежда Евгеніевна** . . . . . .
— **Анна Ипполитовна,** род. 23 февр. 1828 г. въ с. Литвякахъ; воспріемница Анна Михайловна Езучевская . . . . . 53.

За **Андреемъ Ѳедоровичемъ Бедровымъ.**

— **Варвара Ипполитовна** . . . . . 53.
— **Екатерина Ипполитовна** . . . . . 53.
81. **Викторъ Васильевичъ старшій,** род. 7 сент. 1818 года; † 13 нояб. 1819 г. . . . . 66.
82. **Василій Васильевичъ старшій,** род. 28 февр. 1826; † въ мартѣ того-же года . . . . . 66.

83. **Викторъ Васильевичъ младшій**, род. 16 апр. 1827 г. въ с. Слободкѣ Новицкой, Роменскаго у.; воспріемникъ ротмистръ Иванъ Якубовичъ; штабсъ-ротмистръ въ отставкѣ; предсѣдатель Прилукской уѣздной земской управы (1865—1871); непремѣнный членъ Прилукскаго по крестьянскимъ дѣламъ присутствія (1874—1875); помѣщикъ с. Слободки Новицкой (1853); † 5 апр. 1875 г. 66.

Ж. **Елисавета Петровна Марковичъ**, дочь прапорщика; род. 3 нояб. 1829 † 17 мая 1898 г.

84. **Василій Васильевичъ младшій**, род. 16 апр. 1827 года въ с. Слободкѣ Новицкой; воспріемникъ полковникъ Парменъ Стаховичъ; близнецъ № 83-го; † 1828 . . . . . 66.

85. **Михаилъ Васильевичъ**, род. 8 (27?) нояб. 1829 г. въ с. Слободкѣ Новицкой; воспріемникъ ротмистръ Иванъ Якубовичъ; упоминается въ 1837 г. . . . . 66.

86. **Александръ Васильевичъ**, род. 1 (3?) мая 1834 г. въ с. Слободкѣ Новицкой; ротмистръ въ отставкѣ; предсѣдатель Роменской уѣздной земской управы (1877—1878); † 30 сент. 1888 г. . 66.

87. **Петръ Васильевичъ**, род. 29 іюн. 1835 г. въ с. Слободкѣ Новицкой; литераторъ, сотрудникъ „Голоса“, „Новаго Времени“, „Всемірной Иллюстраціи“, редакторъ газеты „Новости“; † 18 (6?) сент. 1886 г. . . . . 66.

Ж. **Любовь Алексѣевна Тошина**.

— **Александра Васильевна**, род. 1815 † 1873 . . . . . 66.

За (1835) **Алексѣемъ Петровичемъ Савичемъ**, капитанъ-лейтенантомъ † до 1843 г.

— **Надежда Васильевна**, род. 16 іюля 1816 г. . . . . 66.

— **Марія Васильевна**, род. 6 апр. 1817 г. въ с. Слободкѣ Новицкой; воспріемница генеральша Ѳеодосія Степановна Ротгофъ. 66.

За **Петромъ Николаевичемъ Новицкимъ**, корнетомъ гусарскаго принца Оранскаго полка.

— **Анна Васильевна старшая**, род. 27 сент. 1820 † 12 марта 1822 . . . . . 66.

— **Людмила Васильевна**, род. 7 сент. 1828 г. въ с. Слободкѣ Новицкой . . . . . 66.

За **Исаакомъ Александровичемъ Брежинскимъ**, колл. ассесоромъ, род. въ 1819—1820 г.

— **Софія Васильевна**, род. 24 нояб. 1831 г. † 19 мая 1834 . 66.

— **Анна Васильевна младшая**, род. 9 янв. 1832 † 3 мая 1833 г. 66.

— **Анастасія Васильевна** . . . . . 66.

— **Стефанида Васильевна** . . . . . 66.

— **Марія Андреевна**, род. 9 апр. 1832 . . . . . 68.

За **Аркадіемъ Ѳедоровичемъ Мазараки**, штабсъ-капитаномъ, род. 2 авг. 1822 г.

VIII.

— **Ольга Александровна** . . . . . 71.

88. **Владиміръ Александровичъ**, род. 23 февр. 1854 г. . . . . 77.

Ж. . . . . .

89. **Александръ Александровичъ**, род. 11 авг. 1855 г. . . . . 77.

90. **Григорій Александровичъ**, род. 27 ноября 1858 г.; штабсъ-капитанъ; земскій начальникъ Мещовскаго у., Калужской губ. . 77.

Ж. (съ 1891 г.) **Варвара Алексѣевна Домогацкая**, дочь статскаго совѣтника.

— **Екатерина Александровна**, род. 30 іюн. 1860 г. † 1865. . . 77.

91. **Иванъ Николаевичъ**. . . . . 78.

Ж. . . . . **Ѳедеева**.

92. **Ипполитъ Николаевичъ** † ребенкомъ . . . . . 78.

— **Надежда Николаевна старшая**, † въ дѣтствѣ . . . . . 78.

— **Марія Николаевна** † въ дѣтствѣ. . . . . 78.

— **Прасковія Николаевна** † въ дѣтствѣ . . . . . 78.

— **Надежда Николаевна младшая** . . . . . 78.

За **Ипполитомъ Осиповичемъ Кользанъ**, штабсъ-капитаномъ (его 1-я жена).

93. **Николай Константиновичъ**, род. 9 мая 1869 г. . . . . 79.

— **Екатерина Константиновна**. . . . . 79.

За **Андреемъ Львовичемъ Шипулинскимъ**, титул. совѣтникомъ.

94. **Василій Викторовичъ**, род. 4 іюля 1857 г.; мировой судья Прилукскаго у. (1884—1886); земскій начальникъ Прилукскаго у. (1903—1907); членъ Кавказскаго отдѣленія Крестьянскаго банка въ Екатеринодарѣ . . . . . 83.

Ж. . . . . .

95. **Петръ Викторовичъ**, род. 5 іюля 1860 г.; коллежскій ассесоръ; земскій начальникъ Прилукскаго (1890—1908) и Константиноградскаго (1910) у.у.; почетный попечитель церковныхъ школъ 7 участка Прилукскаго у. . . . . 83.

96. **Николай Викторовичъ** † въ дѣтствѣ . . . . . 83.

97. **Владиміръ Викторовичъ**, род. 18 февр. 1864 г.; колл. ассесоръ, служилъ въ Комитетѣ Министровъ; † 30 апр. 1896 . . . 83.

— **Марія Викторовна**, 21 мар. 1855 † 30 янв. 1863 . . . . . 83.

— **Юлія Викторовна**, род. 29 іюня 1859 г. . . . . 83.

За **Сергѣемъ Аполлоновичемъ Бондыревымъ**, полковникомъ Кіевскаго гусарскаго полка.

— **Ольга Викторовна**, род. 16 окт. 1866 г. . . . . 83.

За **Константиномъ Петровичемъ Лукьяновичемъ**, дѣйствит. статскимъ совѣтникомъ, род. 1859.

98. **Михаилъ Петровичъ**, род. 9 іюня 1878 г. . . . . 87.

99. **Борисъ Петровичъ**, род. въ 1881 г. . . . . 87.

Ж. **Александра Михайловна Горизонтова.**

100. **Алексѣй Петровичъ**, род. 5 февр. 1885 † 10 іюня 1906 . . 87.

101. **Евгеній Петровичъ**, род. 10 дек. 1885 † 25 авг. 1904 . . 87.

— **Наталія Петровна**, род. 19 авг. 1877 г. . . . . 87.

IX.

102. **Евгеній Владиміровичъ**, род. 16 сент. 1883 г. . . . . 88.

103. **Николай Владиміровичъ**, род. 16 сент. 1887 г. . . . . 88.

— **Ольга Владиміровна**, род. 23 іюля 1885 г. . . . . 88.

— **Анна Васильевна** . . . . . 94.

— **Елисавета Васильевна** . . . . . 94.

— **Марія Васильевна** . . . . . 94.

---

2. Потомство Юрія Новицкаго.

I.

1. **Юрій Новицкій**, староста (дозорца) Шептаковскій („экономъ добръ рейментарскихъ Шептаковскихъ"), „его милость панъ", въ авг. 1714—ноябрѣ 1716 г.; служилъ, по свидѣтельству сыновей, 30 лѣтъ; 30 авг. 1714 г. купилъ у Татьяны Артемовой Котлярки, мѣщанки Стародубовской, дворъ „на самомъ предмѣстю въ Стародубѣ стоячій, смежный съ дворомъ его милости пана Іоанна Даровскаго, господаря двору рейментарского", за 2,300 золотыхъ; 27 дек. 1714 г. получилъ отъ Григорія Отвѣновскаго, писаря магистрата Стародубовскаго, за долгъ „грунтикъ Жовнецкій"; 21 февр. 1715 г. купилъ у Андрея Вислободскаго двѣ части его отчины, „въ грунтѣ Паконской лежачей, зъ дворами, зъ полями пахотными, сѣножатми, озерами и зо всякими угодіями, до тихъ отчинъ належачими", за 80 золотыхъ; 8 апр. 1715 г. купилъ у Андрея Іосифовича Оршаницы, жителя Стародубовскаго, „дворъ зъ пляцомъ, будинкомъ и садомъ, въ Стародубовѣ, на передъмѣстю, въ Гудовомъ логу, лежачій", за 400 золотыхъ; 18 февр.

1716 г. купилъ у Андрея Вислободскаго грунтъ Тишка Селечонка, жителя Паконянскаго, за 80 золотыхъ; 27 авг. 1716 г. купилъ у Іосифа Антоновича, рѣзника и обывателя Стародубовскаго, „отчину въ грунтѣ Жовнецкомъ, съ деревомъ бортнымъ и небортнымъ и залазнымъ, съ сѣножатми, уловами рибными, полемъ пахарнымъ, дворомъ, огородомъ и всѣми принадлежностями“, за 100 золотыхъ; 29 авг. 1716 г. купилъ у Михаила, Аксена и Семена Фирсовичей, жителей Стародубовскихъ, „гай березовый и хвойнику часть съ поляною и сѣножатьми, на урочищѣ Плоскомъ, подъ Стародубовымъ, лежачій“, за 520 золотыхъ; 26 нояб. 1716 г. купилъ у Ѳедора Лаща, товарища войскового сотни полковой Стародубовской, огородъ подъ Стародубомъ, у озера Бычка, за 100 золотыхъ; получилъ отъ гетмана Скоропадскаго „фундушъ“ на поселеніе слободки Лядной при рѣчкѣ Домахѣ; впослѣдствіи (1723) эта слободка получила названіе деревни Новицкой, существующей донынѣ (Суражскаго уѣзда); † повидимому до 1718 г.; подписывался по польски; всѣ свои имѣнія завѣщалъ женѣ.

Ж. **Софія** . . . . . , „бывшая у вельможнаго пана на уради въ Шептакахъ, а на сей часъ жителька Стародубовская“ (1723); 12 янв. 1723 г., вмѣстѣ съ сыновьями **Даніиломъ** и **Григоріемъ,** продала бунчуковому товарищу Петру Корецкому купленные **Юріемъ Новицкимъ** грунты Заиутскіе съ хуторомъ, дворомъ и млиномъ о двухъ колахъ на рѣчкахъ Паконкѣ и Нѣжчанкѣ, въ с. Жовнецѣ и дер. Паконѣ, за 2,500 золотыхъ; 24 мар. 1723 года продала козакамъ Андрею и Іосифу Отцевичамъ за 16 рублей „огородъ въ Стародубѣ, на Зарѣччу лежачій“; 24 апр. 1725 г. своимъ листомъ подтвердила уступку мужа старшему своему зятю **Стефану Коссовичу,** товарищу войсковому, на слободку Лядное, „на Полѣссю, за Ипутю найдуючуюся“, осаженную „за фундушемъ“ гетмана Скоропадскаго и отведенную полковымъ есауломъ Павломъ Яворскимъ, отстранивъ отъ нея своихъ сыновей **Даніила** и **Григорія,** зятьевъ **Ивана Модзолевскаго** и **Родіона Янченка** и овдовѣлую дочь свою **Евфросинію Яминскую;** за нею въ дер. Новицкой грунтовыхъ 20 дворовъ, бездворныхъ 18 хатъ, причемъ всѣ „мужики“ показаны „новоосѣдлими“ (1723); жива въ 1731 г.

II.

2. **Іосифъ Юрьевичъ,** упоминается въ 1718 г.; † до 1725 г. . 1.

Ж. . . . . , жива въ 1725 г.

3. **Даніилъ Юрьевичъ,** учился въ „школахъ лацинскихъ за границею“ (до 1728 г.); 31 мая 1725 г. съ братомъ **Григоріемъ** продалъ своему зятю **Родіону Янченку** и женѣ его, а своей сестрѣ,

Иринѣ Новицковнѣ дворъ въ Стародубѣ, смежный съ дворомъ п. Даровской, за 1,150 золотыхъ; „малороссіянинъ“ (1735); 20 марта 1735 г. получилъ изъ Генеральной Войсковой Канцеляріи паспортъ „для свободнаго Полской области въ повѣтъ Оршанскій пропуску“, причемъ „добріе и вѣрніе по немъ поручники“ (Климъ Янджулъ, священникъ Глуховскаго дѣвичьяго монастыря Григорій Алексѣевъ и значковый товарищъ Іосифъ Саврицкій) поручились за него, что онъ, взявъ оттуда жену свою и дѣтей, къ 1-му іюля 1735 г. возвратится обратно въ полкъ Стародубовскій; † до 1740 г.; подписывался по польски . . . . . 1.

Ж. (?) **Марія Климентіевна (Климовна) Янджулъ**, род. около 1708 г.; жива въ 1744 г., когда жила при братѣ своемъ Саввѣ Янджулѣ въ с. Янджуловкѣ; дочь сотника Топальскаго.

4. **Григорій Юрьевичъ (Новитченокъ)**, учился въ „школахъ лацинскихъ за границею“ (до 1728 г.); „служитель дому реймен-тарского“ (1731); 21 сент. 1731 г. продалъ Іосифу Отцевичу, козаку Стародубовскому, два загона поля подъ Стародубомъ за 10 рублей и „жита осмачокъ десять мѣри колодной Стародубовской“. . . . . 1.

— **Марія Юрьевна**, род. около 1692 г.; 5 іюн. 1744 г. продала бунчуковому товарищу Григорію Скорупнѣ въ с. Яреминѣ „шосткку поля пахотного, дворъ со всѣмъ хоромнимъ строеніемъ и со всѣми къ ней принадлежитости“ за 20 рублей . . . . . 1.

За (1716) **Степаномъ Юрьевичемъ Коссовичемъ**, Стародубовскимъ полковымъ хоружимъ (1738—1741), род. около 1692 года, † до 1746 г.

— . . . . . **Юрьевна**, жива въ 1718 г. . . . . 1.

За (1715) **Самуиломъ Линкевичемъ**, „слугой его милости пана господара реймен-тарского“ (дек. 1711).

— **Елена Юрьевна**, род. около 1698 г.; жила въ 1765 г. въ с. Гарцовѣ, Стародубовской полковой сотни. . . . . 1.

За (1720) **Иваномъ Ѳедоровичемъ Модзолевскимъ**, значковымъ товарищемъ Стародубовскаго полка (1723—1754), род. около 1696 г. † между 1765—1767 г.

— **Ирина Юрьевна** † до 1741 г. . . . . 1.

За (1725) **Родіономъ Ивановичемъ Янченкомъ**, наказнымъ сотникомъ полковымъ Стародубовскимъ (окт. 1727), значковымъ товарищемъ Стародубовскаго полка (1723—1767), жителемъ с. Лячичъ, род. около 1692 г. *); его 1-ая жена.

*) Его портретъ во весь ростъ и его второй жены (Анны Мартыновны Грушинской) находятся въ Музеѣ украинскихъ древностей В. В. Тарновскаго Черн. Губ Земства.

— **Евфросинія Юрьевна**, жива въ 1725 г. . . . . 1.

За . . . . . **Яминскимъ** † до 1725 г. (Алексѣй Яминскій былъ „дворяниномъ“ у Стародубовскаго полковника Лукьяна Жоравки).

III.

5. **Матвѣй Даниловичъ**, род. около 1725 г.; „дворовый служитель“ бунчуковаго товарища Павла Ивановича Миклашевскаго (своего зятя) въ 1754—1761 годахъ и „швагеръ“ его (1759) . . . 3.

Ж. (1761) **Анастасія Алексѣевна** . . . . . , род. около 1738 г.

— **Елена Даниловна**, род. около 1726 г.; жива въ 1785 г. . . 3.

За (1754) **Павломъ Ивановичемъ Миклашевскимъ** *), бунчуковымъ товарищемъ, род. 1724 † до 1773 г.

IV.

6. **Василій Матвѣевичъ**, род. около 1761 г., „людей и чина не имѣетъ, живетъ Стародубовскаго уѣзда въ с. Озаровкѣ“ (1786—1806). . . . . 5.

Ж. **Евдокія** . . . . . , „дочь шляхетская“.

7. **Александръ Матвѣевичъ**, дворянинъ с. Азаровки (1806). . . 5.

— **Агаѳія Матвѣевна**, род. около 1760 г. . . . . 5.

За (1786) **Силой Павловичемъ Трусевичемъ**, сотеннымъ есауломъ въ отставкѣ (1786).

V.

— **Наталія Васильевна**, род. около 1782 г. . . . . 6.

— **Агаѳія Васильевна**, род около 1784 г. . . . . 6.

8. **Иванъ Александровичъ**, дворянинъ, житель села Азаровки (1806). . . . . 7.

Ж. 1) . . . . . ;

2) (съ 13 мая 1806 г. въ церкви с. Азаровки) **Елена Ивановна Забѣльская**, дочь крестьянина с. Азаровки Ивана Ефремовича Забѣльскаго, вдова по второму браку.

Въ роспись не вошли:

1. **Анна Новицковна**, вдова, за (1725) **Иваномъ Васильевичемъ Величковскимъ**, Нѣжинскимъ полковымъ обознымъ (1734—1739); его

---

*) Ихъ сынъ—Михаилъ Павловичъ Миклашевскій, тайный совѣтникъ и сенаторъ, род. 1756—1757 г. † 1847.

2-я жена. О ней см. А. М. Лазаревскій, Описаніе старой Малороссіи, т. II, стр. 25—27.

2. **Варвара Новицковна**, за: 1) **Михаиломъ Александровичемъ Сулимою,** значковымъ товарищемъ Переяславскаго полка (1725); 2) **Евстафіемъ Пароженкомъ.**

3. **Павелъ Н.,** выпущенъ въ 1810 г. изъ Дворянскаго полка; поручикъ Тенгинскаго полка; † убитъ 6 октября 1813 года при Лейпцигѣ.

4. **Григорій Н.,** въ 1811 г. выпущенъ изъ Дворянскаго полка; прапорщикъ Таврическаго гренадерскаго полка; † убитъ 26 авг. 1812 г. при Бородинѣ.

Существуетъ еще много родовъ Новицкихъ различнаго происхожденія.

Носикевичи*).

(Родъ угасшій).

I.

1. **Савва Носикевичъ**, жилъ во второй половинѣ XVII вѣка; „приставалъ на имѣніе“ къ женѣ.

Ж. **Агаѳія Пригаровна**.

II.

2. **Гордѣй Саввичъ****), „ярмарковими справами завѣдуючый“ въ Стародубѣ (іюнь 1695); писарь полковой Стародубовскій (іюль 1699—февр. 1705); „висланій от п. полковника Стародубовского судити справы ярмарковые“ (мартъ 1701); товаришъ значній полку Стародубовского (нояб. 1704); „дозорца буднихъ заводовъ рейментарскихъ“ (нояб. 1704—іюль 1706); „панъ“ (дек. 1707); товаришъ значный войсковый полку Стародубовского (1710); „панъ“ (февр. 1711); въ іюлѣ 1699 г., вмѣстѣ съ Иваномъ Чарнолузскимъ, „по злеценю полковника Стародубовского Михаила Миклашевскаго сосланъ въ Почепъ для розныхъ справъ“; 7 окт. 1701 года купилъ у игумени монастырей Кіево-Печерскаго паненскаго и Глуховскаго Маріи-Магдалены Мазепиной дворъ въ Стародубѣ, на Клину, съ садомъ, завѣщанный Кіево-Печерскому монастырю отъ умершей Екатерины Самуйловой, судіиной Стародубовской,—за 1,000 золотыхъ; 29 окт. 1702 г., гетманъ Мазепа, „взираючи на пана Гордѣя Носѣкевича працовитіе в дѣлех писарских в полку Стародубовскомъ услуги, а особливе и войсковіе вѣрне и радѣтельно роненніе праци, до которихъ и впред заохочаючи“, надалъ ему с. Литовское; 20 нояб. 1704 г. гетманъ Мазепа, „респектуючи на

---

*) Бумаги Черниговской Архивной Коммиссіи.

**) Въ 1691 г. называется въ актѣ п. Гордѣемъ Носикевичемъ-Пригарою.

его вѣрніе в войску Запорозскомъ ронячіися праци и намъ, гетману, щиріе услуги", позволилъ ему на р. Паконѣ „греблю заняти и по силѣ воды млинъ на оной построити, також и в хатахъ будныхъ людей посторонних, жебы оные хати не пустовали, для вспартя господарства его, осадити, и пожню, зовемую Нежичи и Безъгуме, до буды прилеглое, и кгрунтъ, прозиваемій Лед-ное, никому непенній і ни в чомъ незаведеній, ему въ своемъ мѣти владѣніи"; 20 февр. 1705 года купилъ у Моисея Васильевича Рудого, жителя Чубковскаго, грунтъ пахарный и сѣнокосный, съ дворомъ и огородомъ, за 90 талярей; державца с. Литовскаго (1706); 16 дек. 1707 г. получилъ слѣдующій гетманскій универсалъ: „Респектуючи мы на вѣрніе въ войску нашемъ Запорожскомъ такъ пред писарствомъ, яко і на писарствѣ полковомъ Стародубовскомъ услуги пана Гордѣя Носѣкевича и теперъ намъ, гетману, прыслуги, яко пред симъ надалисмо ему пустовскій грунтъ, называемій Ляденщина, и к тому кгрунтъ другій, Неезчое (?) зовемій, за Ипутемъ найдуючиеся, такъ теперъ в тыхъ кгрунтахъ зъ отчинъ тамошнихъ осмъ пудовъ дани медовой, именно—з Ляденщыны шесть, а з Неезчого—два пуды, которая пред тымъ ишла на особу полковничую, надаемъ до ласки нашой ему, пану Носѣкевичу"; 6 февр. 1702 г. заложилъ купцу Стародубовскому Демьяну Григорьевичу Маляреву (Скорупѣ) „поле свое власное, в селѣ Чорниговѣ лежачое, именно: Яцковское и Ревенское, з дворами, з огородами, з гумнами и з сѣнокосами, за сумму золотыхъ двѣстѣ" *); владѣлъ дер. Басихиномъ, Стародубовской полковой сотни; на земляхъ по р. Паконѣ, полученныхъ по универсалу 20 нояб. 1704 г., поселилъ слободу Гордѣевку; 21 февр. 1711 г. продалъ значному войск. товарищу Аѳанасію Покорскому за 350 золотыхъ половину мельницкой части въ млинѣ Яцковскомъ на р. Вабле; часть своихъ грунтовъ подъ с. Кулагами завѣщалъ Каташинскому (Семигорскому) монастырю; живъ въ іюлѣ 1711 г. † до дек. 1714 г. . . . . 1.

Ж. **Ѳеодосія Спиридоновна Шираевна**, † 1717, дочь войта Стародубовскаго; владѣла с. Литовскомъ; во 2-мъ бракѣ (съ 1714 г.) за **Степаномъ Старосельскимъ**, значковымъ товарищемъ Стародубовскаго полка (1734) **).

— **Ульяна Саввична** † до 1724 г. . . . . 1.

*) Сулимовскій Архивъ, стр. 167.

**) Харьк. Историч. Архивъ, № 2705.

За **Іосифомъ Озерскимъ** *); ихъ сынъ **Леонтій Озерскій** былъ Стародубовскимъ городовымъ атаманомъ (1726—1727) и значковымъ товарищемъ (1729—1750).

III.

3. **Петръ Гордѣевичъ**, значковый товарищъ Стародубовскаго полка (1723—1726); съ 1725 г. былъ въ Низовомъ Дербентскомъ (Гилянскомъ) походѣ, гдѣ и † до 1728 г.; за нимъ въ с. Гордѣевкѣ грунтовыхъ 11 дворовъ, бобылей 7 хатъ, въ д. Паконѣ грунтовыхъ 5 дворовъ и въ с. Чубковичахъ грунтовыхъ 5 дворовъ и бобылей 2 хаты (1723); до 1725 г. заложилъ значковому товарищу Леонтію Озерскому за 297 рублей хуторъ Чубковскій съ млиномъ **); по духовному завѣщанію, составленному передъ выходомъ въ походъ, завѣщалъ с. Гордѣевку своему двоюродному брату Ѳедору Шираю, „дабы онъ, п. Ширай, за душу его, Петра Носикевича, по христіанскому обычаю, поминовенія учинилъ и долги на килко тисячей кредиторомъ уплатилъ“ ***); † бездѣтнымъ . . . . . 2.

*) Былъ женатъ дважды; вторымъ бракомъ (1724)—на дочери Якова Дружины, старосты Ропскаго, впослѣдствіи (1728) принявшаго съ именемъ Іосифа монашество въ Каташинскомъ монастырѣ (Харьк. Историч. Архивъ, № 1586).

**) Харьков. Историч. Архивъ, № 1586.

***) А. М. Лазаревскій, Опис. Стар. Малор., т. I, стр. 370—371.

Обидовскіе.

(Родъ угасшій).

I.

1. . . . . † до 1691 г.

Ж. **Александра Адамовна-Степановна Мазепа,** сестра гетмана; во 2-мъ бракѣ была за . . . . . **Витуславскимъ;** въ третьемъ за **Яномъ Войнаровскимъ,** владиміро-волынскимъ гродскимъ подстаростою, потомъ судьей кіевскимъ *).

II.

2. **Иванъ Обидовскій,** стольникъ (1689); Нѣжинскій полковникъ (1696—1701); наказный гетманъ въ походѣ 1700—1701 г.; въ 1689 году пожалована ему отъ царя въ Рыльскомъ у. слобода съ 20 крестьянами; въ 1691 г. пожаловано ему отъ царя село Фроловское съ деревнями, въ Козельскомъ у. Калужской губ.; послѣ ссылки Гадячскаго полковника Михаила Самойловича владѣлъ въ Лебединскомъ у. с. Михайловкой; послѣ Лубенскаго полковника Максима Ильяшенка владѣлъ въ Роменской сотнѣ с. Коровинцами; владѣлъ въ Нѣжинскомъ полку с.с. Евлашовкою, Куриловкою, Топчіевкою, с. Будой; имѣлъ нѣсколько дочерей; † въ янв.-февр. 1701 г. во Псковѣ . . . . . 1.

Ж. (съ 1698 г. въ Батуринѣ) **Анна Васильевна Кочубей,** дочь генеральнаго судьи **); послѣ бѣгства Мазепы содержалась въ

*) Д. Бантышъ-Каменскій, Исторія Малой Россіи, изд. 1903 г., стр. 564.

**) По случаю бракосочетанія стольника Ивана Обидовскаго съ Анною Кочубеевною Филиппъ Орликъ, тогдашній писарь консисторскій митрополіи Кіевской, сочинилъ панегирикъ подъ заглавіемъ: „Hippomenes Sarmacki“, въ стихахъ и прозѣ, на польскомъ языкѣ, напечатанный въ типографіи Кіево-Печерской Лавры въ 1698 г. См. Максимовичъ, Собр. соч., т. III, К. 1880, стр. 714 и Rawita-Gawroński, Studya i szkice historyczne, Ser. II, Lw. 1900, str. 40.

Полтавѣ подъ карауломъ; въ мартѣ 1711 г. доставлена въ Глуховъ, гдѣ опредѣлено было ей жить безъ караула, но съ обязательствомъ никуда не отлучаться изъ Глухова *); послѣ † мужа получила царскую грамоту на села въ Нѣжинскомъ полку: Крупичполь, Вишневку, Сарычевку, Коровап и Переводъ; владѣла до 1708 г. с. Коровинцами.

III.

3. **Михаилъ Ивановичъ** . . . . . 2.

4. **Иванъ Ивановичъ,** въ 1722—1723 г.г. учился въ Бреславлѣ (Вроцлавѣ) **); въ 1724 г. вернулся изъ-за границы и находился подъ покровительствомъ Ѳеофана Прокоповича, живя въ Москвѣ; въ 1731 г. получилъ универсалъ гетмана Апостола „на дворы, мельницы, грунта и на иное его недвижимое купленое имущество и монаршою грамотою ему данное, якихъ грунтовъ по силѣ грамоты и универсала ему, Обидовскому, безъ спору уступили-бъ нынѣшніе владѣльцы“ . . . . . 2.

IV.

5. **Ѳедоръ . . . . . Обидовскій**, до 1737 г. продалъ бунчуковому товарищу Ѳедору Чуйкевичу дворъ въ Кролевцѣ (Рум. Оп. Малор., полкъ Нѣжинск., т. 61) . . . . . ?

*) М. Судіенко, Матеріалы для отечеств. исторіи, II, 155.

**) Крайне любопытныя письма его изъ этого города напечатаны въ „Сулимовскомъ Архивѣ“, стр. 42—45.

Оболонскіе *) и Каневскіе-Оболонскіе.

I.

1. **Иванъ,** жилъ во второй половинѣ XVII вѣка.

II.

2. **Василій Ивановичъ Оболонскій** **) знатный войсковой товарищъ (1709); сотникъ Сосницкій (1715); 25 февр. 1709 г. получилъ универсалъ Скоропадскаго на млинъ и грунты въ с. Крискахъ; получилъ отъ гетмана Скоропадскаго во владѣніе посполитыхъ въ с. Купчичахъ, Сосницкой сотни; † до 1 іюля 1716 г. . . . . 1.

Ж. **Анастасія Мануиловна,** сестра генеральнаго есаула **Ивана Мануйловича;** 1 іюл. 1716 г. взята гетманомъ Скоропадскимъ „въ оборону и протекцію“ съ утвержденіемъ ей во владѣніе с. Купчичъ; 6 мая 1719 г. получила гетманскій универсалъ на хуторъ и дворъ въ с. Фастовцахъ; 18 окт. 1728 г. получила универсалъ гетмана Апостола на с. Купчичи; 14 янв. 1729 г. получила гетманскій универсалъ на хуторъ и дворъ въ с. Фастовцахъ; за нею въ с. Купчичахъ 25 и въ с. Крискахъ 1 дворъ съ двумя мельницами на р. Головеснѣ о трехъ колахъ мучныхъ; 4 апр. 1732 г. получила гетманскій универсалъ о нечиненіи въ ея хуторѣ въ с. Фастовцахъ отягощеній подсосѣдкамъ.

III.

3. **Демьянъ Васильевичъ,** канцелярист Генеральной Войсковой Канцеляріи (янв. 1724—1728); за старшаго войскового канцеляриста (1727); писарь Генеральнаго суда (1735—1741); съ 1741

---

*) О нихъ см. статью А. М. Лазаревскаго въ „Кіевской Старинѣ“ 1887 года, августъ, стр. 631—635.

) Обыкновенно въ актахъ назывался безъ фамиліи; въ универсалѣ же 4 іюля 1719 г. (см. № 7) названъ **Каневскимъ; сыновья его, кромѣ № 7-го, назывались **Оболонскими.**

г.—генеральный бунчучный; генеральный есаулъ (1752); генеральный судья (1758); въ 1750 г. ѣздилъ, въ числѣ другихъ, депутатомъ отъ Малороссіи благодарить Императрицу Елисавету за избраніе въ гетманы Разумовскаго; въ 1735 г. продалъ въ Глуховской сотнѣ хутора Недбаевскій и Поповскій графинѣ Маріи Матвѣевнѣ Головкиной, вдовѣ д. т. с. графа Ивана Гавриловича Головкина; 13 дек. 1742 г. купилъ грунтъ въ с. Гиринѣ, Глуховской сотни; по указу 13 сент. 1744 г. пожалованы ему с. Вишняки на р. Хоролѣ и с. Горошинъ на р. Сулѣ; послѣ процесса съ Пироцкими владѣлъ въ Глуховской сотнѣ с.с. Бачевскомъ, Семеновкой и Степановкой; поселилъ въ Хорольской сотнѣ с.с. Демьяновку, Липняки, Новоселицу и Степановку; 14 мая 1758 г. составилъ духовное завѣщаніе *); † 1758; за нимъ въ 1760 г. числилось въ с. Купчичахъ 19 и въ с. Крискахъ 6 хатъ; приходился роднымъ дядей писарю генер. суда Ивану Пиковцу . . . 2.

Ж. **Татьяна Степановна Родзянка**, дочь Миргородскаго полкового обознаго.

4. **Яковъ Васильевичъ**, съ 1725 г. канцеляристъ Генеральной Войсковой Канцеляріи; съ апр. 1731 г.—войсковой и съ 15 апр. 1746 г.—бунчуковый товарищъ; то-же въ 1760 г.; за нимъ въ м. Сосницѣ 10 хатъ (1760); жилъ въ Сосницѣ (1746); † до 1767 . . 2.

Ж. (1753) **Ирина Григорьевна Кулябка**, род. около 1717 г., дочь бунчуковаго товарища; жила въ Сосницѣ (1767—1768).

5. **Михаилъ Васильевичъ**, Глуховскій сотенный писарь (1729); сотникъ Янпольскій (1729—1731); † повидимому бездѣтнымъ . . 2.

6. **Андрей Васильевичъ**, войсковой товарищъ (1752—1760); у него Понорницкой сотни въ с. Крискахъ 2 и при хуторѣ Жаровскомъ 2 хаты (1760) . . . . . 2.

7. **Василій Васильевичъ Каневскій-Оболонскій**, курьеръ, 13 окт. 1718 г. отправленъ на о. Аландъ „съ провизіономъ“ къ генералъ-фельдцейхмейстеру Брюсу; съ 1727 г.—Черниговскій полковой судья; въ 1732 г. за „преступленія“ сосланъ въ ссылку; 31 іюля 1734 г. состоялся именной указъ о возвращеніи его изъ ссылки; 24 янв. 1718 г. получилъ универсалъ гетмана Скоропадскаго на людей с. Купчичъ, бывшихъ во владѣніи у его отца; универсаломъ 4 іюл. 1719 г. люди с. Купчичъ отданы были Сосницкой ратушѣ **); 2 нояб. 1728 г. получилъ гетманскій универсалъ на

*) Оно находится въ М. А. М. Ю. (дѣла Кролевецкаго уѣзднаго суда, оп. 4, в. 1. № 11) и очень любопытно.

**) Генер. слѣдствіе о маетностяхъ Черниговскаго полка, стр. 635.

владѣніе с. Хотуничами на урядъ полкового судейства; 28 нояб. 1728 г. получилъ универсалъ на имѣнія, купленныя и доставшіяся его женѣ послѣ отца и брата Ивана Синдоровскихъ: с. Петрову Слободу, Седневской сотни, купленные грунта и людей въ дер. Жолвинкѣ, на два млина на р. Бѣлоусѣ—Жолвинскій и Кулажинскій, три хутора: Подрубовщину (Подусовщину?) съ людьми, хуторъ купленный въ с. Хмельницѣ и на Рогощи при млинѣ съ людьми, купленныя части въ млинахъ Жолвинскихъ, грунты въ д. Жолвинкѣ, половину гребли Кулажинской подъ Рогощею на р. Бѣлоусѣ съ однимъ камнемъ и ступами просяными и суконными, грунты Подусовскіе, сѣножать Льговскую, грунты въ с. Жукоткахъ, с. Товстолѣсѣ и др.; у него въ с. Хмельницѣ 7, дер. Протопоповкѣ 6 дворовъ, дер. Товстолѣсѣ 6 огородниковъ, дер. Петровой Слободѣ 40 дворовъ и мельница на р. Прудцѣ и с. Хотуничахъ 28 дворовъ (1730); въ актахъ обыкновенно назывался лишь **Каневскимъ**, какъ и его ближайшіе потомки *). . . . . 2.

Ж. (1727) **Евфросинія Николаевна Синдоровщанка (Синдоровская)**, † до 1766 г.; дочь Черниговскаго протопопа (1691—1709); въ 1-мъ бракѣ (1725) за **Алексѣемъ Алексѣевичемъ Туранскимъ**, сыномъ генеральнаго судьи **) и бунчуковымъ товарищемъ.

— **Ульяна Васильевна**, владѣла частью Галицкаго степу, Монастырискої сотни (1749) . . . . . 2.

За **Андреемъ Павловичемъ Раковичемъ**, бунчуковымъ товарищемъ † до 1749.

— **Марѳа Васильевна**, упоминается въ 1734 г. . . . . 2.

За (1734) **Степаномъ Семеновичемъ Уманцемъ**, сотникомъ Глуховскимъ (1732—1737) ***); его 1-ая жена.

— **Анна Васильевна**, упоминается въ 1734 г. . . . . 2.

За (1734) **Яковомъ Васильевичемъ Селецкимъ**, сотникомъ Дѣвицкимъ (1717—1754) ***).

IV.

8. **Демьянъ Демьяновичъ**, крещенъ 21 окт. 1742 г. въ Глуховѣ; воспріемники: Наталія Демьяновна Разумовская и генералъ-лейтенантъ Иванъ Ивановичъ Бибиковъ ****); бунчуковый товарищъ (1767); премьеръ-маіоръ (1780—1784); совѣстный судья Кіевскаго

*) Его швагромъ въ 1719 г. былъ Нѣжинскій полковой хоружій.

**) Румянц. Опись Малороссіи, полкъ Черниг., т. 2.

***) Моск. Архивъ Мин-ва Юстиціи, Черниг. Палаты, оп. 10, в. 3, № 85.

****) Дневникъ Ханенка, стр. 178.

намѣстничества (1784); колл. совѣтникъ (1798); статскій совѣтникъ (1800—1804); генеральный судья во 2-мъ департаментѣ Полтавскаго Генэральнаго Суда (1803—1804); дѣйствит. статскій совѣтникъ; за нимъ въ концѣ XVIII вѣка: въ Хорольскомъ у., въ м. Горошинѣ 1,509, с. Оболоньѣ 1,395, с. Демьяновкѣ 595, д. Липнякахъ 645, х. Новоселицѣ 453, с. Степановкѣ 517, въ Золотоношскомъ у., въ м. Еремѣевкѣ 1,109, въ Лубенскомъ у., въ с. Калайденцахъ 44, въ Глуховѣ 55, въ Глуховскомъ у., въ с. Уздицѣ 20, с. Семеновкѣ 127, с. Бачевскѣ 295 и д. Степановкѣ 209, а всего 7,330 душъ обоего пола; купилъ у наслѣдниковъ своей сестры **Надежды Демьяновны Пламенацъ** въ г. Гадячѣ 53, Розбышовкѣ Гадяцкой 271, Розбышовкѣ Глинской 603, Лучкахъ 403, Сваткахъ 21, Венславовкѣ 154, х. Оксаковщинѣ 154, с. Вишнякахъ 952, а всего 2,640 душъ обоего пола. . . . . 3.

Ж. **Надежда Александровна Якубовичъ**, дочь генералъ-маіора; за нею Черниговской губ. село Щастновка, 272 м. п. души и 1,300 дес. земли, которое она въ 1831 г. желала продать *).

9. **Даніилъ Демьяновичъ**, † до 1758 г. . . . . 3.

10. **Алексѣй Демьяновичъ**, † до 1758 г. . . . . 3.

— **Марѳа Демьяновна**, род. около 1736 г.; въ 1760 г. покупала земли въ г. Глуховѣ и въ предмѣстьи Веригинѣ; за нею хут. Полошковскій; † 25 марта 1815 г. въ с. Ярославцѣ, Глуховскаго у., гдѣ и погребена. . . . . 3.

За (1758) **Василіемъ Васильевичемъ Кочубеемъ**, статскимъ совѣтникомъ † въ 1790—1792 г.г.

— **Марія Демьяновна**, дѣвица въ 1758 г. . . . . 3.

— **Анастасія Демьяновна**, дѣвица въ 1758 г. . . . . 3.

— **Надежда Демьяновна**, крещена 22 сент. 1744 г., воспріемница—императрица Елисавета Петровна **); за нею съ 1780 г., по уступкѣ брата **Демьяна**, с. Вишняки; ея имѣнія: Гадячскаго у., с. Розбишовка 600, с. Венславовка 72, Артополоть 196, Лучка 229, хут. Княжой 31, Хорольскаго у., с. Вишняки 615, а всего м. п. 1,743 души, заложены въ Петербургскомъ Опекунскомъ Совѣтѣ за 348,000 рублей; по духовному завѣщанію 28 февр. 1827 года имѣнія свои Гадячскаго повѣта въ с. Розбишовкѣ 600, Лучкѣ 229, Венславовкѣ 72, хут. Артополоти (Каченовщинѣ) 176, Зеньковскаго повѣта въ хут. Княжомъ 31, всего 1,128 м. п. душъ (по ре-

*) „С.-Петерб. Вѣдомости“ 1831 г., № 225, стр. 1993—1994.

**) Дневникъ Марковича, т. II, стр. 217.

визіи 1816 года)—завѣщала сыну своего племянника Александра Демьяновича—**Петру** (№ 31); по тому-же завѣщанію с. Вишняки, Хорольскаго у., 621 м. п. душу завѣшала внучатному племяннику **Владиміру** (№ 32) и 100,000 рублей асс.—его сестрѣ **Александрѣ**; душеприказчикомъ своимъ по этому завѣщанію назначила своего родного племянника **Александра Демьяновича** (№ 17); † 16 нояб. 1830 г., бездѣтной (изъ бумагъ Лагодъ) . . . . . 3.

За (1782) **Родіономъ Степановичемъ Пламенацемъ**, род. около 1737 г., полковникомъ Гадячскимъ (1779—1782), бригадиромъ въ отставкѣ (1786).

11. **Петръ Яковлевичъ**, род. около 1745 г.; 16 дек. 1771 г.—войсковой товарищъ; 13 янв. 1779 г.—полковой есаулъ; † до 1786 г. 4.

Ж. **Екатерина** . . . . . , род. около 1752 года, за нею въ Борзенскомъ у. обоего пола 460 душъ (1786).

12. **Иванъ Яковлевичъ**, род. около 1747 года; упоминается въ 1771 г. . . . . 4.

13. **Степанъ Яковлевичъ**, род. около 1749 г.; 20 іюня 1771 г. составилъ духовное завѣщаніе . . . . . 4.

— **Марія Яковлевна**, род. около 1742 г. . . . . 4.

За (1769) **Василіемъ Крачевскимъ**, войсковымъ товарищемъ (1783).

14. **Ѳедоръ Андреевичъ**, съ 1763 года въ службѣ; съ 1772 по 1782 г. сотенный атаманъ Понорницкой сотни; 19 іюн. 1782 г.—войсковой товарищъ; 30 мар. 1784 г.—полковой есаулъ при отставкѣ; за нимъ Борзенскаго у. въ с. Фастовцахъ и Новгородъ-Сѣверскаго у. въ с. Крискахъ 27 обоего пола душъ (1784) . . 6.

Ж. **Дарія Алексѣевна Печерская**, дочь сотеннаго есаула.

15. **Иванъ Андреевичъ**, съ 31 янв. 1774 г.—прапорщикъ при отставкѣ; то-же въ 1784 году; за нимъ въ с. Фастовцахъ и въ с. Крискахъ обоего пола 25 душъ (1784). . . . . 6.

Ж. **Софія Антоновна Стрѣшенецъ**, дочь бунчуковаго товарища.

16. **Михаилъ Андреевичъ**, служилъ въ Сѣвскомъ пѣх. полку; 31 янв. 1774 г.—прапорщикъ при отставкѣ; то-же въ 1791 г.; засѣдатель Новгородъ-Сѣверскаго уѣзднаго суда (1791); за нимъ въ с. Фастовцахъ и въ с. Крискахъ обоего пола 62 души (1784). 6.

Ж. **Марія Ивановна Бѣлоусъ**.

— **Евдокія Андреевна** . . . . . 6.

За (1766) **Василіемъ Ивановичемъ Комаровскимъ**, род. около 1718—1720 г., колл. ассесоромъ (1790); его 2-я жена.

17. **Петръ Васильевичъ Каневскій-Оболонскій**, род. около 1726 г.; войсковой канцелярист (1750); 27 февр. 1750 г.—войсковой то-

варищъ; 24 іюл. 1760 г.—компанейской коргвы полковой есаулъ (изъ войсковыхъ товарищей); 3 сент. 1768 г.—бунчуковый товарищъ при отставкѣ; то-же, но въ отставкѣ (1786); за нимъ въ Городницкомъ у. обоего пола 374 души (1786) . . . . . 7.

Ж. **Анастасія** . . . . . † до 1786 г.

18. **Степанъ Васильевичъ Каневскій-Оболонскій,** род. около 1729 г.; войсковой товарищъ (1764); 22 мая 1764 г. опредѣленъ Черниговскимъ повѣтовымъ земскимъ писаремъ; 7 іюл. 1774 г.—бунчуковый товарищъ при отставкѣ; то-же въ 1790 году; Городницкій уѣздный судья (1784); за нимъ въ Городницкомъ у. обоего пола 391 душа (1786) . . . . . 7.

Ж. **Ѳеодосія Антоновна Булавка,** дочь войскового товарища.

— . . . . . **Васильевна** *), за нею хуторъ Протопоповка при с. Рогощѣ и грунты въ с. Хмельницѣ . . . . . 7.

За **Андреемъ Николаевичемъ Три**ной, сотникомъ Выбельскимъ (1748—1769), потомъ колл. ассесоромъ.

V.

19. **Александръ Демьяновичъ,** род. около 1794 г.; въ службѣ съ 3 іюля 1803 г. во 2-мъ Департаментѣ Полтавскаго Генеральнаго Суда; 2 марта 1804 г.—губ. регистраторъ; 18 апр. 1804 г.—уволенъ; опредѣленъ въ Лубенскую почтовую контору на канцелярскій окладъ; 3 дек. 1804 г.—колл. регистраторъ; 17 марта 1806 г.—переведенъ въ Малороссійскій Почтамтъ сверхъ штата; 31 дек. 1807 г.—губ. секретарь; 26 февр. 1810 г.—титулярный совѣтникъ (sic); 13 февр. 1811 г. переведенъ въ Канцелярію Малороссійскаго генералъ-губернатора князя Лобанова-Ростовскаго; 7 мар. 1817 г.—получилъ орд. св. Анны 3-ей степ.; 17 окт. 1817 г.—колл. ассесоръ при отставкѣ; 31 дек. 1819 г.—утвержденъ въ званіи почетнаго смотрителя Хорольскаго уѣзднаго училища; 11 янв. 1822 г.—„въ воздаяніе отличнаго усердія, оказаннаго въ пользу учебной части“, получилъ орд. св. Владиміра 4-ой степ.; въ 1822 г. уволенъ отъ должности почетнаго смотрителя; 11 нояб. 1822-же года снова утвержденъ въ этой должности; надворный совѣтникъ со старшинствомъ съ 8 іюля 1826 г.; 26 іюля 1833 г.—уволенъ; 10 нояб. 1833 г.—чиновникъ особыхъ порученій при Министерствѣ Внутр. Дѣлъ; 24 дек. 1834 г.—колл. совѣтникъ; 2 іюн. 1836 г.—чиновникъ особыхъ порученій VI класса при Канцеляріи ге-

*) Румянц. Опись Малор., полкъ Черниг., т. 3.

нералъ-штабъ-доктора гражданской части; 21 янв. 1837 г.—оставленъ въ этой должности при образованіи Медицинскаго Департамента; 12 марта 1839 г.—уволенъ съ зачисленіемъ въ вѣдомство Министерства Внутр. Дѣлъ; то-же въ 1846 г.; статскій совѣтникъ (1858); за нимъ въ Хорольскомъ у. 46 и въ Глуховскомъ у. 55 душъ (1846); 26 нояб. 1831 г. его имѣнія: Гадяцкаго у. с. Оболонье 1,018, Степановка 366, д. Погребняковщина 189 м. п. душъ заложены въ С.-Петербургскомъ Опекунскомъ Совѣтѣ за 159,075 рублей; владѣлъ въ Козелецкомъ у. с. Щастновкой съ хут. Заблощиной, Московской губ. въ Бронницкомъ у. с. Кутузовкой; за нимъ въ Козелецкомъ у. 300 душъ и 2,000 дес. земли (1851); имѣлъ около 5,000 душъ въ разныхъ губерніяхъ; † 2 сентября 1858 г. *). . . . . 8.

Ж. **Марія Петровна Родзянка,** въ 1834 г. переѣхала въ Италію; приняла католичество; въ 1858 г. жила въ Болоніи *); ея родовое имѣніе—сельцо Свободное, Новомосковскаго у., въ которомъ было м. п. 354 души, земли 4,870, лѣсу 260 дес. и винокуренный заводъ (1846); за нею въ Новомосковскомъ у. 342 души и 4,995 дес. земли (1851).

20. **Иванъ Петровичъ,** род. около 1773—1774 г.; въ службѣ съ 7 мая 1778 г. въ Малороссійскомъ козачьемъ полку; 7 іюн. 1786 г.—сержантъ л.-гв. Измайловскаго полка; 1 янв. 1794 г.—поручикъ при отставкѣ; съ 1802 по 1806 г.—засѣдатель Борзенскаго нижняго земскаго суда; въ 1807 г. закупалъ для арміи провіантъ и за эту службу произведенъ въ томъ-же году въ титул. совѣтники; съ 1809 по 1812 г.—депутатъ въ Черниговской Дворянской Коммиссіи; съ 1 февр. по 18 нояб. 1812 и съ 14 февр. по 15 мар. 1815 г.—земскій коммиссаръ Борзенскаго повѣта; то-же въ 1819 и въ 1821 г.; 6 іюн. 1821 г.—орд. св. Владиміра 4-ой степ.; за нимъ Борзенскаго у. въ с. Сиволожи м. п. 80 душъ (1815); за нимъ 22 души и 800 дес. земли (1841) . . . . . 11.

Ж. 1) **Елена** . . . . . ;

2) **Марія Николаевна** . . . . . .

21. **Григорій Петровичъ,** род. 23 нояб. 1775 г. въ с. Сиволожи; съ 1786 г.—сержантъ л.-гв. Измайловскаго полка; 1 янв. 1794 г.—поручикъ при отставкѣ; съ 29 авг. 1802 по 1 янв. 1806 г.—земскій подсудокъ Борзенскаго повѣта; съ 11 янв. по 10 мая 1807 г.

*) Вѣдомости С.-Петербургской городской полиціи 1858 г., № 192; Архивъ Капитула Орденовъ, дѣло V отдѣл., 3 стола, 1858 г., № 1.

закупалъ для арміи провіантъ; съ 1812 по 1813 г. Борзенскій повѣтовый хоружій и маршалъ дворянства (1814—1823); за нимъ въ Черниговской губ. 186 душъ; † 31 авг. 1823 г. . . . . 11.

Ж. . . . . .

22. **Иванъ Ѳедоровичъ**, род. 18 іюл. 1787 г. въ с. Крискахъ, Кролевецкаго у.; жилъ къ с. Крискахъ (1835) . . . . . 14.

Ж. **Ульяна** . . . . . .

— **Пелагея Ѳедоровна**, упом. въ 1784 г. . . . . 14.

— **Ирина Ѳедоровна**, упом. въ 1784 г. . . . . 14.

— **Ксенія Ѳедоровна**, упом. въ 1784 г. . . . . 14.

— **Татьяна Ѳедоровна**, упом. въ 1784 г. . . . . 14.

23. **Петръ Ивановичъ**, упоминается въ 1784 г. . . . . 15.

— **Марія Ивановна**, упом. въ 1784 г. . . . . 15.

— **Ульяна Ивановна**, упом. въ 1784 г. . . . . 15.

24. **Яковъ Михайловичъ**, упом. въ 1784 г. . . . . 16.

25. **Василій Михайловичъ**, упом. въ 1784 г. . . . . 16.

26. **Иванъ Петровичъ Каневскій-Оболонскій**, род. около 1754 г.; въ службѣ съ 1769 г.; 1 янв. 1786 г.—капитанъ; 20 дек. 1788 г.—секундъ-маіоръ при отставкѣ; то-же въ 1791 г.; служилъ въ Малороссійскомъ гренадерскомъ полку; засѣдатель въ 1-омъ департаментѣ Черниговскаго верхняго земскаго суда (1791) . . . . . 17.

Ж. . . . . .

27. **Василій Петровичъ Каневскій-Оболонскій**, род. около 1756 г.; надворный совѣтникъ (1797?) . . . . . 17.

28. **Семенъ Петровичъ Каневскій-Оболонскій**, род. около 1758 г.; 1 мая 1774 г.—гардемаринъ Морского Корпуса; 21 апр. 1777 г.—мичманъ и командированъ въ Англію; † 1778 г., въ Англіи (Общій Морской списокъ, ч. IV) . . . . . 17.

29. **Григорій Петровичъ Каневскій-Оболонскій**, род. 1 янв. 1761 г. (1764?); въ службѣ съ 1775 г.; 18 дек. 1786 г.—колл. ассесоръ; то-же въ 1792 г.; секретарь Малороссійскаго Почтамта (1792); 22 дек. 1794 года—орд. св. Владиміра 4-ой степ.; колл. совѣтникъ (1807—1829); Егорьевскій, Рязанской губ., уѣздный предводитель дворянства (1807); † 29 іюн. 1834 г., погребенъ въ церкви во имя св. митрополита Іоны въ Покровскомъ монастырѣ въ Москвѣ (Московскій Некрополь, т. II, стр. 357) . . . . . 17.

Ж. **Екатерина Ивановна Любавская**, род. 9 окт. 1777 года; † 23 окт. 1836 г., погребена съ мужемъ.

30. **Яковъ Петровичъ Каневскій-Оболонскій**, род. въ 1772 г. въ с. Петровкѣ, Городницкаго у.; губ. секретарь (1797—1821); † до 1840 г. . . . . 17.

Ж. **Пелагея Іосифовна** . . . . . , жила въ с. Петровкѣ (1840).

— **Пелагея Петровна Каневская-Оболонская,** дѣвица въ 1797 г. . 17.

— **Евфросинія Петровна Каневская-Оболонская.** род. около 1764 года . . . . . 17.

За (1797) . . . . . .

— **Татьяна Петровна Каневская-Оболонская,** род. около 1767 г.; дѣвица въ 1797 г. . . . . 17.

— **Евдокія Петровна Каневская-Оболонская,** род. около 1768 г.; дѣвица въ 1797 г. . . . . 17.

31. **Василій Степановичъ Каневскій-Оболонскій,** род. около 1761 г.; секретарь Черниговской Палаты Гражданскаго Суда (1791) . 18.

32. **Степанъ Степановичъ Каневскій-Оболонскій,** род. около 1771 г.; упом. въ 1786 г. . . . . 18.

— **Агаѳія Степановна Каневская-Оболонская,** род. около 1772 г.; упом. въ 1786 г. . . . . 18.

— **Марія Степановна Каневская-Оболонская,** род. около 1774 г.; упом. въ 1786 г . . . . . 18.

VI.

33. **Петръ Александровичъ,** въ службѣ съ 18 нояб. 1834 года юнкеромъ въ Балтійскомъ флотѣ; въ 1835—1837 г.г. на фрегатахъ „Паллада", „Марія" и шхунѣ „Дождь" плавалъ въ Балтійскомъ морѣ; 1 янв. 1839 г.—мичманъ; въ 1839—1841 г.г. на транспортахъ „Двина" и „Пинега" плавалъ по портамъ Финскаго залива; 5 мая 1842 г. переведенъ поручикомъ въ Кабардинскій егерьскій полкъ (Общій Морской списокъ, ч. XI); по духовному завѣщанію 28 февр. 1827 г. **Надежды Демьяновны Пламенацъ** (дочь № 3) получилъ имѣнія въ Гадячскомъ у.; † въ дек. 1844 года холостымъ . . . . . 19.

34. **Владиміръ Александровичъ,** въ службѣ съ 18 нояб. 1834 г. юнкеромъ въ Балтійскомъ флотѣ; въ 1835—1839 г.г. на фрегатахъ „Паллада" и „Марія", на шхунѣ „Градъ" и кораблѣ „Императоръ Александръ I" плавалъ въ Балтійскомъ морѣ; 25 іюн. 1840 г.—мичманъ; въ 1841 г. на транспортѣ „Мста" плавалъ между Ревелемъ и Кронштадтомъ; въ 1842 и 1843 г.г. на фрегатѣ „Паллада" крейсеровалъ въ Финскомъ заливѣ; 23 янв. 1846 г.—лейтенантъ при отставкѣ (Общій Морской списокъ, ч. IX); по уступкѣ 19 авг. 1828 г. **Надежды Демьяновны Пламенацъ** (дочь № 3) получилъ имѣнія въ Хорольскомъ у.; † 2 іюля 1855 г. . . . . 19.

Ж. **Прасковія Петровна** . . . . . † 29 сент. 1896 г. въ Одессѣ; погребена въ с. Вышнякахъ, Хорольскаго у. *).

35. **Александръ Александровичъ**, род. 9 марта 1823 г. въ Петербургѣ; воспріемники: дѣйствит. статскій совѣтникъ Иванъ Григорьевичъ Лагода и вдова графиня Анна Ивановна Коновницына; окончилъ курсъ камеральнаго факультета Ришельевскаго Лицея съ званіемъ дѣйствительнаго студента; съ 1 сент. 1845 года въ службѣ юнкеромъ въ Нижегородскомъ драгунскомъ полку; 26 мая 1846 г.—фаненъ-юнкеръ; 1 марта 1849 г. прикомандированъ къ Драгунскому Е. И. В Наслѣдника Цесаревича полку; 15 іюня 1849 г. прикомандированъ къ Кинбурнскому драгунскому полку, но по болѣзни къ нему не прибывалъ; 1 дек. 1850 года—прапорщикъ при отставкѣ по болѣзни; въ 1845—1846 г. участвовалъ въ двухъ походахъ въ Малую Чечню, причемъ отличился въ дѣлахъ при Шаудекъ-Шари, Катакъ-Кичу, на берегахъ Сунжи, Асси и др. (объ этихъ походахъ имъ оставлены интересныя записки); за отличіе въ дѣлахъ 1845 г. противъ горцевъ награжденъ знакомъ отличія Военнаго Ордена подъ № 79021; 8 нояб. 1853 г. поступилъ на службу въ Военную Типографію съ чиномъ губ. секретаря и въ томъ-же году (10 ноября) прикомандированъ для занятій къ Инспекторскому Департаменту Военнаго Министерства; 5 іюня 1854 г. перешелъ на службу въ С.-Петербургскую контрольную экспедицію IV отдѣленія Собственной Его Импер. Величества Канцеляріи; 13 февр. 1860 г. уволенъ; съ 20 сент. 1862 года кандидатъ на должность Гадячскаго уѣзднаго предводителя дворянства; титул. совѣтникъ (1865); съ 22 янв. 1865—1868 г.г.—Гадячскій уѣздный предводитель дворянства; гласный Полтавскаго губернскаго земства; гласный Харьковской думы и членъ городской управы; основалъ, совмѣстно съ женою, въ Харьковѣ пріютъ для покинутыхъ дѣтей (подкидышей); извѣстный земскій дѣятель, редакторъ и издатель (совмѣстно съ Г. Д. Щербачевымъ) журнала „Народное Чтеніе“, издававшагося въ 1859—1860 годахъ; владѣлъ имѣніями: въ Гадячскомъ у.—Лучками, Венславовкой и въ Зеньковскомъ у.—Княжимъ хуторомъ; за нимъ въ Полтавской губ. 3,272 дес. и въ г. Гадячѣ домъ и земли 9 дес. (1865); † 23 окт. 1877 года въ Харьковѣ **), гдѣ и погребенъ на городскомъ Усѣкновенскомъ кладбищѣ . . . . . 19.

*) Послѣ нея остались внучки и правнуки; „Новое Время“ 18 окт. 1896 г.

**) Русскій біографическій словарь, 1905 г., стр. 51—53; письмо къ нему И. С. Тургенева напечатано въ „Русской Старинѣ“ 1891 г., т. 69, стр. 406.

Собств. Н. А. Оболонскаго. Фотографія.

АЛЕКСАНДЪ АЛЕКСАНДРОВИЧЪ
ОБОЛОНСКІЙ.

(Род. 9 марта 1823 г. † 23 окт. 1877 г.).

Ж. **Марія Александровна Палибина** † 17 апр. 1883 г. въ Харьковѣ, гдѣ и погребена рядомъ съ мужемъ; изъ дворянъ Псковской губерніи.

— **Александра Александровна,** по духовному завѣщанію **Надежды Демьяновны Пламенацъ** (дочь № 3) 28 февр. 1827 г. получила 100,000 рублей асс. . . . . 19.

За (1857) . . . . . **Майновымъ**, гвардіи полковникомъ (1857).

— **Марія Александровна**, дѣвица въ 1857 г. . . . . 19.

За . . . . . **Шпербергъ**, генералъ-маіоромъ.

36. **Петръ Ивановичъ**, род. 29 іюн. 1809 г. въ с. Сиволожи; въ службѣ съ 19 іюл. 1826 г. канцеляристомъ въ Канцеляріи Черниговскаго губернскаго маршала; 31 дек. 1830 г.—колл. регистраторъ; 31 дек. 1833 г.—губ. секретарь; 31 окт. 1834 г.—производитель дѣлъ въ Кролевецкой Попечительной Конторѣ; 6 октября 1836 г.—помощникъ попечителя въ Черниговской Попечительной Конторѣ; 31 дек. 1837 г.—колл. секретарь; 2 мар. 1839 года—помощникъ Козелецкаго окружного начальника; 1 мая 1840 г.—переведенъ на ту-же должность въ Городнянскомъ у.; 15 янв. 1848 г.—колл. ассесоръ; 30 іюля 1850 г.—акцизный надзиратель съ хлѣбнаго вина въ Городнянскомъ у.; за нимъ въ Городнянскомъ у. 18 душъ и 90 дес. земли (1861) . . . . . 20.

Ж. (1841) **Марія Павловна** . . . . . , за нею родовыхъ 7 душъ (1861).

37. **Иванъ Ивановичъ**, упоминается въ 1842 г. . . . . 20.

38. **Николай Ивановичъ**, отъ 2-го брака, род. въ 1826 г. въ с. Сиволожи; статскій совѣтникъ; съ 1870 г.—товарищъ прокурора Казанской судебной палаты. . . . . 20.

39. **Михаилъ Григорьевичъ**, род. 5 іюня 1802 г. въ с. Сиволожи; въ службѣ съ 15 іюня 1819 г. въ Митавскомъ драгунскомъ полку юнкеромъ; 8 дек. 1819 г.—прапорщикъ; 11 апр. 1821 г.—поручикъ; 1 апр. 1827 г.—штабсъ-ротмистръ при отставкѣ . . . 21.

Ж. **Евдокія Александровна** . . . . . .

40. **Иванъ Григорьевичъ**, род. 20 янв. 1815 г. въ с. Сиволожи; въ Ингерманландскомъ драгунскомъ полку (1830) *) . . . . . 21.

41. **Гавріилъ Ивановичъ**, род. 13 іюля 1823 г. въ с. Крискахъ, Кролевецкаго у.; въ Витебскомъ егерьскомъ полку (1844). . . . 22.

---

*) Не къ нему ли: Иванъ Григорьевичъ О. Ж. (1840) Надежда Павловна Савелова, дочь Павла Петровича Савелова, во 2-мъ бракѣ за Алексѣемъ Александровичемъ Ульянинымъ; она погребена въ Старой Ситнѣ, Серпуховскаго у. (Сообщеніе Л. М. Савелова).

42. **Александръ Ивановичъ,** род. 24 нояб. 1825 г. въ с. Крискахъ. . . . . 22.

— **Ѳеодосія Ивановна,** упоминается въ 1835 г. . . . . 22.

43. **Павелъ Ивановичъ Каневскій-Оболонскій,** съ 1794 г.—кадетъ Морского Корпуса; съ 1797 г.—гардемаринъ; 1 мая 1799 года—мичманъ; 31 дек. 1799 г.—уволенъ отъ службы „по дурной аттестаціи"; 28 окт. 1801 г.—вновь принятъ на службу; 28 апр. 1804 года—уволенъ отъ службы „за ношеніе партикулярнаго платья" (Общій Морской списокъ, ч. VI) . . . . . 26.

44. **Степанъ Ивановичъ Каневскій-Оболонскій,** губернскій секретарь, засѣдатель Городнянскаго земскаго суда (1809) . . . . . 26.

— **Татьяна Ивановна Каневская-Оболонская.** . . . . . 26.

— **Варвара Григорьевна Каневская-Оболонская** . . . . . 29.

45. **Георгій (Егоръ) Яковлевичъ Каневскій-Оболонскій,** род. 23 апр. 1821 г. въ с. Петровкѣ, Городнянскаго у.; въ 1838 г. окончилъ курсъ Лицея князя Безбородка; служилъ въ военной службѣ. 30.

46. **Василій Яковлевичъ Каневскій-Оболонскій,** род. 4 янв. 1823 г. въ с. Петровкѣ; въ 1840 г. окончилъ курсъ Лицея князя Безбородка; въ службѣ съ 24 марта 1841 года въ Канцеляріи Московскаго гражданскаго губернатора; 31 авг. 1841 года—колл. регистраторъ: 15 февр. 1845 г.—регистраторъ въ той-же Канцеляріи; 12 іюня 1855 г.—секретарь Срѣтенскаго отдѣленія попечительства о бѣдныхъ въ Москвѣ; 29 мая 1856 г.—колл. секретарь; 6 іюн. 1857 года—помощникъ правителя дѣлъ Московскаго Совѣта дѣтскихъ пріютовъ; 27 мая 1859 г.—титул. совѣтникъ; 27 іюля 1862 г.—колл. ассесоръ; 5 сент. 1862 г.—почетный членъ Московскаго Совѣта дѣтскихъ пріютовъ; 1 дек. 1865 г.—надв. совѣтникъ; 2 апр. 1870 г.- колл. совѣтникъ; 3 іюл. 1874 г.—статскій совѣтникъ; 29 дек. 1878 г.—дѣйствит. статскій совѣтникъ при отставкѣ; за нимъ Городнянскаго у. родовыхъ 1,400 дес., благопріобрѣтенныхъ: Бузулукскаго у. Самарской губ. 1,250, Спасскаго у. Рязанской губ. 800 дес., Вольскаго у. Саратовской губ. 500, въ Міусскомъ округѣ земли Войска Донского 2,400 дес. земли (1878); † 16 дек. 1885 г. . . . . 30.

Ж. 1) (разведенная) **Марія Ѳедоровна Кондырева,** род. 5 марта 1811 † 20 апр. 1894 г., погребена въ церкви во имя Всѣхъ Святыхъ въ Алексѣевскомъ женскомъ монастырѣ въ Москвѣ (Московскій Некрополь, т. II, стр. 357); основательница дворянской женской богадѣльни на Спиридоновкѣ въ Москвѣ; въ 1-мъ бракѣ была за **Ни-**

колаемъ *) **Михайловичемъ Власьевымъ,** подпоручикомъ, род. 6 дек. 1806 года;

2) **Марія Михайловна Прудникова,** дочь надв. совѣтника.

47. **Иванъ Яковлевичъ Каневскій-Оболонскій,** род. 29 авг. 1827 г.; губ. секретарь; † 21 окт. 1863 г., погребенъ въ Покровскомъ монастырѣ въ Москвѣ (Московскій Некрополь, т. II, стр. 357) . 30.

VII.

— **Марія Владиміровна** . . . . . 34.

За **Александромъ Михайловичемъ Родзянкой.**

48. **Николай Александровичъ,** род. 13 окт. 1856 года въ Петербургѣ; окончилъ курсъ 2-ой Харьковской гимназіи и въ 1880 г. медицинскій факультетъ Харьковскаго Университета; 18 апрѣля 1881 г. избранъ на должность прозектора при каѳедрѣ судебной медицины; въ 1886 г. защитилъ диссертацію на степень доктора медицины и избранъ прозекторомъ при той-же каѳедрѣ; въ томъ-же году допущенъ къ чтенію лекцій по предмету судебной медицины въ качествѣ приватъ-доцента; въ 1887 г. командированъ съ ученою цѣлью за границу, гдѣ, между прочимъ, изучалъ антропологію въ Мюнхенѣ у Іоганна Ранке и въ Парижѣ въ Антропологической школѣ; кромѣ того, работалъ въ Антропологической лабораторіи Парижскаго Музеума Естественной исторіи; въ 1889 г. назначенъ экстраординарнымъ профессоромъ по каѳедрѣ судебной медицины въ Университетѣ св. Владиміра; въ 1889 г. избранъ почетнымъ членомъ Парижскаго Антропологическаго Общества; 1 янв. 1902 г.—дѣйствит. статскій совѣтникъ; съ 1893 г. ординарный профессоръ и съ 1902 г. деканъ Медицинскаго факультета Университета св. Владиміра; авторъ многихъ ученыхъ работъ и статей (см. Энциклопедическій словарь Брокгауза и Ефрона, т. XXI,A, и „Матеріалы для исторіи научной и прикладной дѣятельности въ Россіи по зоологіи и соприкасающимся съ нею отраслямъ знанія, собранные А. Богдановымъ“, М. 1888). . 35.

Ж. **Анна Николаевна Сахно-Устимовичъ;** ея родовое имѣніе—Елисаветградскаго у. при дер. Андреевкѣ 800 дес. и Кременчугскаго у. при с. Демидовкѣ 250 дес. земли (1910).

— **Марія Александровна** † въ раннемъ дѣтствѣ . . . . . 35.

— **Варвара Александровна,** род. 30 нояб. 1864 г. . . . . 35.

За **Владиміромъ Адольфовичемъ Берже.**

49. **Николай Петровичъ,** род. 4 февр. 1847 г. въ с. Сеньковкѣ, Городнянскаго у. . . . . 36.

*) Г. А. Власьевъ, Родъ дворянъ Власьевыхъ, С.-Пб. 1905, стр. 29.

50. **Іосифъ Петровичъ**, род. 1 апр. 1848 года въ с. Сеньковкѣ; коллежскій ассесоръ . . . . . 36.
51. **Василій Петровичъ**, род. 3 мар. 1853 г. . . . . 36.
— **Марія Петровна**, род. 9 апр. 1860 г. . . . . 36.
52. **Александръ Николаевичъ**, род. въ 1858 г. . . . . 38.
53. **Викторъ Николаевичъ**, род. въ 1859 г.; коллежскій секретарь (1874). . . . . 38.
— **Марія Михайловна**, род. 4 іюл. 1830 года въ м. Журавкѣ, Пирятинскаго у. . . . . 39.
54. **Василій Васильевичъ**, отъ 2-го брака; род. 24 мая 1863 г. въ Москвѣ; титул. совѣтникъ . . . . . 46.
55. **Михаилъ Васильевичъ**, отъ 2-го брака; род. 10 іюн. 1865 г. въ Москвѣ . . . . . 46.
56. **Петръ Васильевичъ**, отъ 2-го брака; род. 13 іюня 1867 г. въ Москвѣ . . . . . 46.
— **Пелагея Васильевна**, отъ 2-го брака, род. 22 февр. 1871 г. въ Москвѣ . . . . . 46.
— **Анастасія Васильевна**, отъ 2-го брака, род. 1 сент. 1872 г. въ Москвѣ . . . . . 46.

VIII.

57. **Владиміръ Николаевичъ**, род. 8 мая 1891 г. въ Кіевѣ . . . 48.
— **Марія Николаевна**, род. 15 авг. 1892 г. въ Кіевѣ . . . . . 48.
58. **Кириллъ Іосифовичъ**, род. въ 1871 г. . . . . 50.
59. **Александръ Васильевичъ**, род. въ 1880 г. . . . . 51.
— **Надежда Викторовна**, род. въ 1885 г. . . . . 53.

Неизвѣстно, имѣютъ ли что-нибудь общее съ помѣщенной выше росписью слѣдующія вѣтви рода Оболонскихъ:

1. Потомство Якова Оболонскаго.

I.

1. **Яковъ Оболонскій**, дворянинъ Полтавской губ.; владѣлъ Кременчугскаго у. въ д. Кринкахъ м. 53, ж. 58 душъ и полученныхъ имъ послѣ смерти матери Хорольскаго у. въ дер. Яновщинѣ м. 58, ж. 65 душъ (1846).

II.

2. **Иванъ Яковлевичъ**, род. въ 1811 г.; въ службѣ съ 21 авг. 1830 г. подпрапорщикомъ въ Нижегородскомъ пѣхотномъ полку;

5 мар. 1832 г.—прапорщикъ за отличіе въ сраженіи противъ поляковъ; 20 авг. 1834 г.—поступилъ въ Импер. Военную Академію; 21 окт. 1834 г.—подпоручикъ; 2 нояб. 1835 г.—уволенъ изъ Академіи; 12 апр. 1838 г.—поручикъ при отставкѣ . . . . . 1.

Ж. **Вѣра Владиміровна Ляховичъ,** дочь капитанъ-лейтенанта Владиміра Григорьевича Ляховича.

III.

3. **Анатолій Ивановичъ,** род. 3 іюл. 1842 г. въ с. Вороновкѣ, Хорольскаго у. . . . . 2.

4. **Николай Ивановичъ,** род. 26 дек. 1845 г. въ с. Кринкахъ, Кременчугскаго у. . . . . 2.

5. **Сергѣй Ивановичъ,** род. 20 окт. 1847 г. въ с. Кринкахъ . . 2.

6. **Андрей Ивановичъ,** род. 4 іюл. 1851 г. въ с. Кринкахъ . . 2.

— **Ольга Ивановна,** род. въ 1844 г. . . . . 2.

IV.

7. **Борисъ Сергѣевичъ** . . . . . 5.

---

2. Потомство Андрея Оболонскаго.

I.

1. **Андрей Оболонскій,** дворянинъ Кременчугскаго у.

II.

2. **Яковъ Андреевичъ,** род. около 1774 г.; въ службѣ съ 1 сент. 1787 г. подпрапорщикомъ въ Таврическомъ гренадерскомъ полку; 10 сент. 1787 г.—сержантъ; 21 авг. 1796 г.—прапорщикъ Мозырской штатной команды; 23 мая 1806 г.—подпоручикъ; въ отставкѣ въ 1816 г.; за нимъ въ Мозырскомъ у. 17 душъ (1816) . . . 1.

Ж. **Марія Тимоѳеевна Рудзіевская** † до 1816; дочь камергера Польскаго двора (?).

3. **Михаилъ Андреевичъ,** род. около 1779 г.; въ службѣ съ 1782 г. копіистомъ въ Новороссійской Канцеляріи (?); съ 1783 г.—подканцеляристъ; 4 янв. 1784 г.—канцеляристъ; 23 февр. 1786 г.—сержантъ Таврическаго гренадерскаго полка; 21 мар. 1796 г.—прапорщикъ Луцкой инвалидной команды; 22 мая 1806 г.—подпоручикъ; былъ въ походахъ: 1792—1794 г.—въ Польшѣ, въ 1812 г.—подъ Бобруйскомъ; въ 1812 г.—бездѣтенъ . . . . . 1.

Ж. **Богумила Вольская.**

III.

4. **Антонъ Яковлевичъ**, род. около 1800 г. . . . . 2.

5. **Игнатій Яковлевичъ**, род. 21 мая 1805 г. въ Мозырѣ; 23 авг. 1830 г.—брантмейстеръ при Минской полиціи съ чиномъ канцеляриста; 12 нояб. 1831 г.—квартальный надзиратель тамъ-же; 14 дек. 1832 г.—и. д. смотрителя Минскаго тюремнаго замка; 15 мая 1833 г.—и. д. частнаго пристава въ Минскѣ; 10 апр. 1835 г.—тоже въ Бобруйскѣ; 4 мар. 1836 г.—то-же въ Слуцкѣ; 19 октября 1837 г.—колл. регистраторъ; 29 нояб. 1838 г.—уволенъ. . . . . 2.

Ж. (съ 26 сент. 1834 г.) **Анна Дмуховская**, въ 1-мъ бракѣ бы-за . . . . . **Лемверъ** (?), подполковникомъ Генеральнаго штаба.

---

3. Потомство Пантелеймона Оболонскаго.

I.

1. **Пантелеймонъ Оболонскій**, „изъ дворянъ“.

II.

2. **Ѳедоръ Пантелеймоновичъ**, род. около 1775 г.; въ службѣ съ 14 іюл. 1795 г. въ Переяславскомъ конно-егерьскомъ полку кадетомъ; 15 мар. 1797 г.—переведенъ въ Ольвіопольскій гусарскій полкъ; 7 апр. 1797 г.—юнкеръ; 20 авг. 1802 г.—корнетъ; 15 янв. 1804 г.—поручикъ; 18 іюл. 1818 г.—штабсъ-ротмистръ; 12 марта 1809 г.—ротмистръ; 10 нояб. 1811 г.—маіоръ при отставкѣ; былъ въ походахъ: 1806, 1807 г.г., подъ Прейсишъ-Эйлау взятъ въ плѣнъ, въ которомъ находился до 1808 году; 1808—1809 г.г.—въ Молдавіи и Валахіи; 18 авг. 1814 г.—полиціймейстеръ въ Бреславлѣ; 6 дек. 1823 г.—переведенъ на ту-же должность въ Бахмутъ; 21 окт. 1825 г.—городничій въ Бахмутѣ; 31 янв. 1833 г.—уволенъ; † до 1851 г. . . . . 1.

Ж. 1) . . . . . ;

2) (съ 7 янв. 1813 г. въ Бахмутѣ) **Екатерина Игнатьевна Рубанова**, дочь отставного прапорщика; жила въ Бахмутѣ (1851).

III.

3. **Адріанъ Ѳедоровичъ**, род. 26 авг. 1843 г. (?) въ Бахмутѣ. . 2.

Въ роспись не вошли:

1. **Ѳедоръ Оболонскій**, упоминается въ 1730 г. Ж. (1730) дочь **Іосифа Семеновича**, сотника Столинскаго (1709—1726), † до 1730 г. (Генер. слѣдствіе о маетностяхъ Черниговскаго полка, стр. 104, 584); не одно-ли лицо съ № 12-ымъ первой вѣтви?

2. **Александра Артемьевна О.**, за **Николаемъ Владиміровичемъ Золотницкимъ**, штабсъ-капитаномъ, род. 1784.

3. **Николай Ивановичъ О.**, штабсъ-ротмистръ, судья Борзенскаго уѣзднаго суда (1832).

4. **Петръ Ивановичъ О.**, подполковникъ, городничій въ Путивлѣ (1832).

5. **Евстафій Ивановичъ О.**, род. около 1805 г.; изъ дворянъ Борзенскаго у.; въ службѣ съ 11 февр. 1822 г.—унтеръ-офицеромъ въ Кіевскомъ гусарскомъ полку; 17 мар. 1822 г.—юнкеръ; 23 мая 1824 г.—прапорщикъ; 14 дек. 1826 г.—переименованъ въ корнеты; 16 іюл. 1828 г.—поручикъ; 5 мая 1833 г.—штабсъ-ротмистръ при отставкѣ; былъ въ походѣ 1831 г, причемъ раненъ въ дѣлѣ 29 іюня пулею въ верхнее вѣко праваго глаза ниже брови (31 окт. 1831 г. получилъ орд. св. Анны 4-ой степ.).

Ж. **Елисавета Николаевна** . . . . . , въ 1-мъ бракѣ была за . . . . . .

6. **Климентій О.**, поручикъ.

7. **Михаилъ Климентіевичъ**, род. въ 1830 г.; въ 1848 г. окончилъ курсъ Борзенскаго уѣзднаго училища; въ службѣ съ 7 апр. 1849 г. писцомъ 1-го разряда въ Борзенскомъ земскомъ судѣ; тамъ-же служилъ и въ 1851 г. . . . . 6.

8. **Павелъ Павловичъ О.**, „сынъ Кишиневскаго жителя“; род. около 1821 г.; въ службѣ съ 1 мая 1836 г. въ Бендерской почтово-телеграфной конторѣ почтальономъ; 3 іюн. 1836 г. переведенъ въ Кишиневскую областную почтовую контору; 1 іюл. 1840 г.—смотритель Хоринской станціи въ Грузіи; 23 февр. 1841 г.—перемѣщенъ на Симонетскую станцію; 11 мая 1850 г.—перемѣщенъ на Магарскую почтовую станцію; 1 авг. 1851 г.—перемѣщенъ на Тифлисскую почтовую станцію; 1 мар. 1852 г.—колл. регистраторъ; 1 сент. 1852 г.—письмоводитель въ Онинскомъ почтовомъ отдѣленіи; тамъ-же служилъ и въ 1854 г. Ж. **Марія Александровна Велинская.**

— **Анна Павловна**, род. 13 мар. 1854 г. . . . . 8.

9. **Николай О.** } сыновья умершаго подполк., въ 1840 г.

10. **Александръ О.** } приняты въ Корпусъ кадетами.

11. **Варвара Михайловна О.**, воспитывалась у Елены Васильевны Кочубей (т. II, стр. 536, № 12); съ 1814 г. за **Василіемъ Борзенкомъ**, докторомъ кирасирской дивизіи (Записки Аркадія Васильевича Кочубея, С.-Пб. 1890).

12. **Александръ Николаевичъ О.**, дворянинъ, род. 6 авг. 1858 † 1 апр. 1892 г., погребенъ въ Иверскомъ Святоозерскомъ монастырѣ близъ Валдая (надгробіе).

13. **Михаилъ Михайловичъ О.**, обрѣтающійся въ услуженіи въ Генер. Войсковой Канцеляріи въ Глуховѣ, гдѣ у него и комора (1743); приходился внукомъ значковому товарищу Глуховской сотни Василію Родіоновичу.

Огіевскіе.

I.

1. **Степанъ**, жилъ въ XVII вѣкѣ *).

Ж. . . . . , во время гетманства Самойловича (около 1675 г.) перешла съ своими дѣтьми „сотнѣ Глуховской жить въ с. Спасское, зъ доволнимъ скотомъ и всякою фортуною“, послѣ чего переселилась съ старшимъ своимъ сыномъ въ Харьковъ.

II.

2. **Павелъ Степановичъ**, жилъ сперва въ с. Спасскомъ, а затѣмъ въ Харьковѣ, гдѣ его прозвали Полупаномъ . . . . . 1.

Ж. . . . . **Мочульская**, изъ с. Мокренцины.

3. **Иванъ Степановичъ Огій**, жилъ сперва въ с. Спасскомъ, а затѣмъ въ Кролевцѣ; знатный козакъ Кролевецкій (1693); 5 апрѣля 1693 г. купилъ у Климента и Марка Наумовичей Ледвижченковъ „займу за Стожковимъ яромъ, то есть два яри, гдѣ и сѣно косятъ“, за 200 золотыхъ (Рум. Опись Малор., п. Нѣжинскій, т. 61); живъ въ 1699 г. . . . . 1.

III.

4. **Кондратій Ивановичъ Огіенко**, обыватель Кролевецкій, въ ноябрѣ 1675 г. упоминается въ м. Воронежѣ (Архивъ П. П. Ско-

*) По семейному преданію, записанному въ XVIII в. и находящему подтвержденіе въ актахъ, былъ родомъ изъ Огіевъ-Тышкевичей и вышелъ въ Малороссію изъ Житомірскаго повѣта, „гдѣ и въ недавнихъ годахъ въ селѣ Мокренцинѣ находились въ живыхъ родственники оного Степана шляхтичи Павелъ и сынъ его Ержій (Юрій) Огіи, кои съ Григоріемъ Павловичемъ Огіевскимъ (№ 10) были столко знакомы, что имѣли съ нимъ и письменную переписку“ (1784). Юрій Огій-Тышкевичъ упоминается въ числѣ дворянъ воеводства Кіевскаго въ 1703 г. (Архивъ Ю. З. Россіи, ч. III, т. 2-ой, стр. 594). См. также „Лѣтопись событій Самоила Величка“, т. IV, стр. 286 и Арх. Ю. З. Россіи, ч. IV, т. I, стр. 366.

ропадскаго); сотникъ Кролевецкій (1680); былъ въ Крымскомъ походѣ 1687 г.; † бездѣтнымъ до 1699 г. *) . . . . . 3.

Ж. . . . . **Васильевна Дейнека (Яценко)**, дочь сотника Кролевецкаго (1669—1672).

5. **Николай Ивановичъ Огіенко**, былъ въ Крымскомъ походѣ 1687 г. . . . . 3.

Ж. **Ирина Захаровна Голубъ**, род. около 1657 г.; жива въ 1738 году **); во 2-мъ бракѣ за **Захаріемъ Каллистратовичемъ Калиновскимъ**, сотникомъ Кролевецкимъ (1714); дочь войскового товарища.

6. **Григорій Ивановичъ Огіенко**, былъ въ Крымскомъ походѣ 1687 г.; „былъ зъ сотникомъ Иваномъ Николаевичемъ Маковскимъ и всею сотнею на Оржицѣ, 1693 года, и въ компутѣ между козаками написанъ, и писаремъ сотеннимъ былъ“ . . . . . 3.

Ж. (въ Коропѣ) . . . . . , дочь богатаго мѣщанина.

7. **Павелъ Ивановичъ Огіенко** (иногда **Огіевичъ**), былъ въ Крымскомъ походѣ 1687 г.; „товаришъ войсковій сотни Кролевецкой“ (1710—1711); „его милость панъ, знатный товаришъ сотни Кролевецкой (1715); былъ въ походахъ съ сотникомъ Кролевецкимъ Иваномъ Діаковскимъ, „искореняли булавинцовъ (1708), подъ Прутомъ (1711) и подъ Печерами“ (1712); съ 1720 г.—сотникъ Кролевецкій и былъ на этомъ урядѣ еще въ февр. 1722 г.; въ этомъ году, „за плохостью его, что не могъ о командѣ своей радѣть, полковникъ Толстой отобралъ отъ него короговъ“; бунчуковый товарищъ; втеченіе двухъ лѣтъ находился въ Ладожскомъ походѣ (1721—1722) и втеченіе четырехъ—въ Сулацкомъ (1722—1726), гдѣ и † въ 1726 г. . . . . 3.

Ж. **Ульяна Ивановна Маковская**, род. около 1667 г., жива въ 1749 г., дочь сотника Кролевецкаго; 8 іюня 1734 г. уступила сыну своему **Григорію Огіевскому** (№ 10) три двора въ Кролевцѣ; у ней въ с. Андреевкѣ, Кролевецкой сотни, 4 дв., 4 хаты (1736); въ авг. 1749 г. составила духовное завѣщаніе.

IV.

8. **Василій Николаевичъ Николаенко**, атаманъ городовой Кролевецкій (іюнь 1721); сотникъ наказный Кролевецкій (іюнь 1722); живъ въ 1748 г. (Рум. Оп. Малор., п. Нѣж., т. 61) . . . . . 5.

---

*) Повидимому, у него была дочь или падчерица Марія (она же называется и дочерью Степана Хмелецкаго,) вышедшая въ 1699 г. замужъ за Василія, внука Ивана Мороза (1699).—М. А. М. Ю., Кролевецкаго у. суда, оп. 4, в. 2, № 15.

**) Исповѣдныя вѣдомости Кролевецкой протопопіи за 1738 г. (Архивъ Черниговъ. Дух. Консисторіи).

9. **Карпъ Павловичъ Огіевскій,** воспитывался съ братомъ **Григоріемъ** (№ 10) у своего роднаго дяди, генеральнаго обознаго Андрея Марковича, у котораго „учились латыни", а затѣмъ и въ Кіевѣ; бунчуковый товарищъ (1729); упоминается въ 1731 г. *); † до 1749 . . . . . 7.

Ж. . . . . **Михайловна Забѣла,** дочь генеральнаго судьи.

10. **Григорій Павловичъ Огіевскій,** род. въ 1703—1707 годахъ; съ 1727 по 1730 г. былъ въ Генеральной Войсковой Канцеляріи канцеляристомъ купно съ п.п. асауломъ енералнимъ П. В. Валкевичемъ и бунчучнимъ енералнимъ Д. В. Оболонскимъ, кой суддею уже умре; былъ съ 1733 г. по 1735 г. полковимъ Нѣжинскимъ комисаромъ, а съ 1735 г.—доправлялъ со всего полку Нѣжинского недоимочніе 600 рублей; 19 апр. 1735 г. посланъ Нѣжинской Полковой Канцеляріей въ Сосницу для отвоза казенныхъ денегъ Азовскому полку; 1736 г.—былъ въ походѣ Кримскомъ, 1737 г.—былъ при Днѣпрѣ, зимою, въ отвращеніи татаръ, и въ комисіи гвардіи маіора Шипова съ бунчуковимъ товаришемъ В. А. Гудовичемъ, лѣтомъ; 1738 г., зимою, въ отвращеніи непріятелей при Днѣпрѣ былъ, а весною въ наборѣ и отправленіи къ арміи воловъ; да того жъ года, лѣтомъ, съ 300 козаковъ, былъ за командира при онихъ при Днѣпрѣ, въ командѣ г. генерала-криксъ-комисара кн. Трубецкого; значковый товарищъ Нѣжинскаго полка (1738—1741); сотничествомъ Кролевецкимъ правящій (нояб. 1738); 1739 г., зимою, былъ при арміи въ отвращеніи непріятеля, а лѣтомъ доправлялъ съ пяти сотенъ на почты денегъ 500 р.; 1740 г., былъ подъ Азовомъ и правилъ за полкового писара, при асаулѣ полковомъ Костенецкомъ, съ осмюсту (800) козаками. . . . 1741 г., былъ въ С.-Петербургѣ и пожалованъ, за силу выборовъ всѣхъ сотнѣ Кролевецкой козаковъ и мѣщанъ, сотникомъ Кролевецкимъ, и былъ 1742 г. въ внезапномъ походѣ; 1743 и 1744 г.г., былъ въ исправленіи дорогъ, мостовъ и гатей и поставки верстовыхъ столбовъ во время шествія ея имп. величества Елисаветъ Петровни въ Кіевъ, и изъ Кіева въ конвоеваніи; 1745 г., ѣздилъ въ С.-Петербургъ просить на церковь каменную Кролевецкую; 1746, 1747 и 1748 г.г. былъ въ комисіи конной гвардіи съ ротмистромъ Алымовымъ; да 1749 г., ѣздилъ, за пашпортомъ генеральной кан-

*) О немъ въ Дневникѣ Якова Марковича (т. II, стр. 146) подъ 25 мая 1727 г. записано: „Карпъ Огіевичъ поехалъ въ Миргородъ сватать себѣ дочери у Зарудного, которому отъ род. своихъ далемъ два дуката по 2 червоннихъ". Очевидно, сватовство это не состоялось.

целяріи, въ Сенатъ, просить возвращенія ярманка Кролевецкого, на всемъ своемъ коштѣ. . . . 1758 г., былъ въ апробаціи правъ Малороссійскихъ . . . 1761 г., о всѣхъ вышеписанныхъ службахъ взята сказка, что съ 18-ти лѣтъ въ генеральную канцелярію, зъ реторики, канцеляристомъ вступилъ и съ того года началъ служить. . . . 1764 г., декабря мѣсяца, отъ генеральной войсковой канцеляріи, г.г. генеральною старшиною удостоенъ синъ его **Максимъ Огіевскій** (№ 17), значковій товаришъ, на его мѣсто сотникомъ, который былъ въ Криму, моремъ въ Цариградѣ, Венеціи, Вѣнѣ и Петербургѣ, и тое удостоеніе привезено графомъ Румянцевымъ въ Глуховъ; 1765 г., генваря 18, ордеромъ генеральной канцеляріи, опредѣленъ отецъ его, Максима, (Григорій) на встрѣчъ въ Сѣвскъ, противо главного Малороссійского командира. . . . П. А. Румянцева, которого апрѣля 7 встрѣлъ, съ командою сотнѣ Кролевецкой 30-ма козаками, въ Сѣвски и привелъ зъ Глуховскимъ сотникомъ Семеномъ Уманцемъ въ Глуховъ, въ домъ гетманскій. . . (при чемъ съ пушекъ 51 выстрѣлъ учинено)". . . . *); правилъ Кролевецкимъ сотничествомъ по 1767 г.; 23 марта 1771 г. посланъ съ провіантомъ и командою изъ Нѣжина до Перекопа; сотникъ (1772); 12 мар. 1747 г. купилъ у Максима Антоновича, бунчуковаго товарища, и его сына Павла грунты, двѣ подсосѣдческихъ хаты и проч. имѣніе въ с. Старой за 1,200 руб.; у него въ Кролевцѣ, на улицѣ Большой, идущей къ Покровской церкви, домъ о семи покояхъ (1768); за нимъ въ Кролевцѣ, с. Андреевкѣ и Ревутинцахъ подсосѣдковъ 72 души (1764); 30 апр. 1772 г. составилъ духовное завѣщаніе **); † 1772 (до 9 іюля) . . . . . 7.

Ж. 1) (10 мая 1730 г.) **Марія Ѳедоровна Карпѣка**, дочь бунчуковаго товарища;

2) **Ѳеодосія Захарьевна** . . . . . , въ 1-мъ бракѣ была за **Тимоѳеемъ Ивановичемъ Разумовскимъ**; ея купленные грунты въ с. Рожновкѣ, Бильмачевкѣ и Берковѣ (?) находились въ 1772 г. въ завладѣніи у вдовы Нѣжинскаго полковника Петра Ивановича Разумовскаго, съ которой Григорій Огіевскій имѣлъ тяжебныя дѣла въ Нѣжинскомъ и Козелецкомъ земскихъ судахъ; за нею 4

*) А. Лазаревскій, Описаніе старой Малороссіи, т. II, стр. 367—372.

**) Въ одномъ изъ пунктовъ своего завѣщанія Григорій Огіевскій говоритъ: „Книги церковнаго служенія, яко-то Псалтирь большая, Трефолой, Октоихъ, Евангеліе, Постная Тріодь—при женѣ моей для Антона (№ 18); а великую Библію русскую и польскую книгу Статутъ—оставить Гавриловимъ дѣтямъ, Латинскія же всѣ книжки—Антону, и учить его латыни до философіи всеконечно".

подсосѣдка и служитель (1782); въ с. Андреевкѣ, Кролевецкаго у., м. п. 11, ж. п. 9 душъ, гдѣ и живетъ (1784).

11. **Демьянъ Павловичъ Огіевскій**, род. около 1716 г.; войсковой канцелярист въ отставкѣ (1749); значковый товарищъ; 2 февр. 1759 г. составилъ духовное завѣщаніе; † до 1769 г. . . . . 7.

Ж. (1749) **Пелагея Михайловна Мокріевичевна**, дочь бунчуковаго товарища; вдова въ 1769 г.

12. **Иванъ Павловичъ Огіевскій**, род. около 1721 г.; значковый товарищъ (1759) . . . . . 7.

13. **Семенъ Павловичъ Огіевскій**, род. около 1723 г.; житель г. Кролевца (1746); служилъ на Батуринскомъ кирпичномъ заводѣ; значковый товарищъ (1751—1767); въ 1748 г. купилъ у козака Глуховской сотни с. Спасскаго Гавріила Прасола греблю на урочищѣ Лапшинѣ съ мельницею обвѣтшалою за 65 рублей и продалъ ее въ 1754 г. за ту-же сумму брату **Григорію** (№ 10); 1 марта 1767 г. продалъ родному своему племяннику **Максиму Огіевскому** (№ 17) дѣдовскую мельницу у г. Кролевца, на р. Свиднѣ, съ дворомъ и грунтами, за 200 рублей . . . . . 7.

Ж. 1) (1746) **Стефанида Ивановна** . . . . . , род. около 1725 г.; † до 1754 г.

2) (1754) . . . . . .

13а. **Софроній Павловичъ Огіевскій**, монахъ въ 1749 г. . . . . 7.

— **Евдокія Павловна Огіевская**, род. около 1724 г. . . . . 7.

За (1744) **Михаиломъ Ярошевичемъ** *).

V.

14. **Герасимъ Васильевичъ Огіенко**, козакъ сотни Кролевецкой (1764—1767) . . . . . 8?

15. **Лукьянъ Карповичъ**, упоминается въ 1749 г.; съ 10 окт. 1782 г.—бунчуковый товарищъ; засѣдатель Кролевецкаго уѣзднаго суда (1782—1784); за нимъ въ Кролевцѣ м. 20, ж. 19 душъ (1784); жилъ въ Кролевцѣ (1784); въ 1784 г. былъ холостъ . . . 9.

16. **Гавріилъ Григорьевичъ**, род. около 1730 г.; войсковой канцелярист (1757); 30 сент. 1757 г.—войсковой товарищъ; то-же въ 1758 г.; † до 1764 г. . . . . 10.

Ж. **Ирина** . . . . . , за нею въ Кролевцѣ, с. Добротовѣ и Алтыновкѣ 34 души (1764).

*) М. А. М. Ю., Кролевецкаго у. суда, оп. 4, в. 1, № 6.

17. **Максимъ Григорьевичъ,** род. около 1734; съ 1760 г.—значковый товарищъ Нѣжинскаго полка; въ 1764 г. „удостоенъ Генеральной Войсковой Канцеляріей въ чинъ сотника“ на мѣсто отца; значковый товарищъ (1767); въ 1767 г. снова избранъ Нѣжинской Полковой Канцеляріей на урядъ Кролевецкаго сотничества, но по слабости здоровья и по прошенію уволенъ 5 іюня 1767 г. отъ всѣхъ службъ съ чиномъ сотника; то-же въ 1768 г.; въ маѣ 1764 г. находился „въ отлучкѣ въ иностранныхъ земляхъ, въ Константинополѣ и въ Вѣнеціи“; за нимъ въ Кролевцѣ, с. Быстрикѣ и Дубовичахъ подсосѣдковъ 18 душъ (1764); жилъ въ Кролевцѣ (1768); † до 1783 г. . . . . 10.

Ж. (1764) **Пелагея Семеновна** . . . . . , за нею въ Кролевцѣ м. 9, ж. 11 душъ (1784); за нею 1 м. и 4 ж. души (1795).

18. **Антонъ Григорьевичъ,** въ 1772 г.—малолѣтній; по завѣщанію отца (1772) получилъ прадѣдовскую (Ивана Степановича Огія) винокурню съ хуторомъ и пасѣкою, хуторъ Пековскій и, пополамъ съ племянниками **Петромъ** (№ 27) и **Иваномъ** (№ 28) **Гавриловичами** отцовскій дворъ съ каменнымъ и деревяннымъ строеніемъ и различные грунты; 15 мар. 1784 года—войсковой товарищъ; за нимъ въ хут. Пековщинѣ наслѣдственныхъ м. 15, ж. 14 душъ, гдѣ и жилъ (1784); холостъ въ 1784 г. . . . . 10.

— **Ульяна Григорьевна** . . . . . 10.

За (1772) . . . . .

— **Прасковія Григорьевна.** . . . . . 10.

За (1772) . . . . .

— **Ѳеодора Григорьевна,** монахиня Глуховскаго монастыря (1736—1772); у ней въ с. Старой пріѣзжій дворъ и подсосѣдковъ 6 хатъ (1736). . . . . 10.

— **Евфросинія Григорьевна,** въ 1772 г. дѣвица . . . . . 10.

За (1784) **Иваномъ Петровичемъ Забѣлой,** коллежскимъ канцеляристомъ (1784).

19. **Алексѣй Демьяновичъ,** упоминается въ 1759 г.; войсковой товарищъ и копіистъ Кролевецкаго уѣзднаго суда (1783—1784), потомъ поручикъ; за нимъ въ г. Кролевцѣ м. 14, ж. 14 душъ (1783); жилъ въ Кролевцѣ (1783—1784) . . . . . 11.

Ж. Прасковія Ивановна Журба, дочь полкового сотника.

20. **Иванъ Демьяновичъ,** род. послѣ 1759 г.; коллежскій канцелярист (1784); холостъ въ 1784 г. . . . . 11.

— **Прасковія Демьяновна,** упоминается въ 1759 г. . . . . 11.

— **Анна Демьяновна,** упоминается въ 1759 г. . . . . 11.

21. **Прокофій Ивановичъ,** 6 авг. 1783 г. получилъ патентъ на чинъ полкового хоружаго; холостъ въ 1784 г. . . . . 12.

22. **Павелъ Семеновичъ,** упоминается въ 1768 г.; † до 1784 г. 13.

23. **Карпъ Семеновичъ,** безчиновный копіистъ (1784) . . . . . 13.

Ж. (1784) **Стефанида** . . . . . , дочь козака.

24. **Кондратій Семеновичъ,** копіистъ (1784); холостъ въ 1784 г. 13.

25. **Андрей Семеновичъ,** копіистъ Кролевецкаго уѣзднаго казначейства (1784); холостъ въ 1784 году; колл. регистраторъ † до 1845 г. . . . . 13.

26. **Алексѣй Семеновичъ,** упоминается въ 1784 г. *) . . . . . 13.

VI.

27. **Петръ Гавриловичъ,** по завѣщанію дѣда (1772 г.) получилъ съ братомъ **Иваномъ** хуторъ Тереховскій и хут. Лапшинскій съ греблею и мельницею; 25 іюня 1779 г., вмѣстѣ съ братомъ **Иваномъ,** продалъ дѣдовскій хуторъ въ дачахъ Антоновскихъ, на р. Тереховкѣ, съ мельницею, секундъ-маіору Моисею Голяховскому; за нимъ съ братомъ Иваномъ въ с. Спасскомъ м. 2, ж. 2 и при хут. Прасоловщинѣ м. 20, ж. 15 душъ (1782); коллежскій канцелярістъ (1782—1784); колл. регистраторъ, засѣдатель Кролевецкаго земскаго суда (1807); за нимъ Кролевецкаго у. въ хут. Прасоловскомъ и с. Спасскомъ и Конотопскаго у. въ с. Старой м. 59, ж. 45 душъ (1784); жилъ въ хут. Прасоловскомъ (1784). . . 16.

Ж.: 1) **Евдокія** . . . . . , дочь войскового товарища;

2) (съ 15 окт. въ Сосницѣ, вѣроятно—1800 г.) **Александра Андреевна Лисянская,** дочь Андрея Емельяновича Лисянскаго.

28. **Иванъ Гавриловичъ,** коллежскій канцелярістъ (1782—1795); колл. секретарь (1811); за нимъ въ с. Старой 26 (1795) и 36 (1811) душъ; † до 1816 . . . . . 16.

Ж. 1) (1784) **Ксенія** . . . . . , дочь значковаго товарища;

2) **Пелагея Алексѣевна Зѣвовичевна (Дзивовичевна?).**

29. **Дмитрій Максимовичъ,** род. около 1760—1762 г. въ Кролевцѣ; учился сперва въ Кіевской Академіи; 26 янв. 1777 г. принятъ въ Петербургскій Генеральный Сухопутный Госпиталь; 1 мар. 1778 г.—подлѣкарь Нашебургскаго пѣх. полка; 24 дек. 1780 г.—лѣкарь; съ 1781 г.—переводчикъ при Медицинской Коллегіи; въ 1783 г. отправленъ въ Страсбургъ съ жалованьемъ по 600 р. въ

*) Не къ нему-ли относится свѣдѣніе: Алексѣй Семеновичъ О., колл. ассесоръ, Балахтинскій частный коммиссаръ при Красноярскомъ земскомъ судѣ (1818)?

годъ; затѣмъ, черезъ нѣсколько лѣтъ, переѣхалъ въ Геттингенъ, гдѣ при Университетѣ удостоенъ былъ степени доктора медицины; перевелъ стихами съ французскаго „Разсужденіе о воинскомъ искусствѣ, Вольтера“; С.-Пб. 1780 *) . . . . . 17.

30. **Іосифъ Максимовичъ,** род. около 1764 г.; каптенармусъ въ артиллер. полку (1783) . . . . . 17.

31. **Александръ Максимовичъ,** род. около 1765—1766 г.; въ 1783 г. находился „въ Константинополѣ при Россійскомъ министрѣ во обученіи турецкаго и нѣкоторыхъ европейскихъ языковъ“; колл. совѣтникъ (1803—1824); секретарь въ Департаментѣ казенныхъ и текущихъ дѣлъ Коллегіи Иностранныхъ Дѣлъ (1803); кавалеръ орд. св. Анны 2 класса (1824); † 13 февр. 1824 г., 59 лѣтъ, погребенъ въ Петербургѣ, на кладбищѣ Большой Охты (надгробіе). . 17.

32. **Петръ Максимовичъ,** род. 5 окт. 1772 г. въ Кролевцѣ; воспріемникъ Дмитрій Маковскій; въ службѣ съ 9 марта 1793 года капраломъ во 2 Фузелерномъ полку; 4 окт. 1793 г.—фурьеръ; 27 іюля 1795 г.—въ бомбардирскій батальонъ Черноморскаго гребного флота; 24 авг. 1795 г.—каптенармусъ; 23 сент. 1795 г.—сержантъ; 29 дек. 1797 г.—юнкеръ; 22 іюня 1798 г.—въ 4-й артиллер. полкъ; 27 авг. 1801 г.—въ 8 артиллер. батальонъ; 3 дек. 1802 г.—колл. регистраторъ при отставкѣ; то-же въ 1816 г.; за нимъ 3 м. п. души (1816) . . . . . 17.

Ж. (5 февр. 1805 г. въ Кролевцѣ) **Анастасія Ивановна Мазилева,** дочь колл. регистратора, жителя Кролевецкаго (Метрич. книги Кролевецкаго у. 1805 г. въ Архивѣ Черниг. Дух. Консисторіи).

— **Софія Максимовна,** род. около 1767 года; упоминается въ 1784 году . . . . . 17.

— **Ульяна Максимовна,** род. около 1768 года; упоминается въ 1784 году . . . . . 17.

33. **Петръ Антоновичъ,** род. около 1784 г.; воспитывался во 2 Кадетскомъ Корпусѣ; 20 дек. 1807 г.—подпоручикъ 12 артиллер. бригады; былъ въ походахъ: 1808 г.—въ Молдавіи, 1809 г.—при Измаилѣ, въ Болгаріи; 1811 г.—при Силистріи, Шумлѣ, Рущукѣ (съ 12 авг. по 15 сент., будучи здѣсь въ охотникахъ, при штурмѣ крѣпости раненъ пулями въ руку и ногу на-вылетъ); 28 авг.

---

*) Русскій Біографическій словарь, Обезьяниновъ-Очкинъ, С.-Пб. 1905, стр. 93—94; Я. Чистовичъ, Исторія первыхъ медицинскихъ школъ въ Россіи, С.-Пб. 1883; Г. Геннади, Справочный словарь. . . . , т. III, М. 1908.

1812 г.—поручикъ при отставкѣ за ранами съ мундиромъ и полнымъ пенсіономъ; поручикъ (1833—1840); городничій въ Кролевцѣ (1832—1840) . . . . . 18.

Ж. **Евгенія Даниловна (Соломка?).**

34. **Николай Алексѣевичъ**, упоминается въ 1784 г. . . . . 19.

35. **Василій Алексѣевичъ**, въ 1820 г. служилъ въ Арзамасскомъ конно-егерьскомъ полку . . . . . 19.

— **Ирина Алексѣевна**, упоминается въ 1784 г. . . . . 19.

36. **Ѳедоръ Карповичъ**, упоминается въ 1784 г. . . . . 23.

— **Анна Карповна**, упоминается въ 1784 г. . . . . 23.

37. **Иванъ Андреевичъ**, титул. совѣтникъ, Тифлисскій уѣздный судья (1845) . . . . . 25.

38. **Павелъ Андреевичъ**, род. около 1791—1794 г.; изъ дворянъ Кролевецкаго у., гдѣ у него недвижимое имѣніе (1844); въ службѣ съ 10 марта 1809 г. канцеляристомъ въ Черниговской Строительной Экспедиціи; 4 авг. 1812 г.—унтеръ-офицеръ Черниговскаго 3-го конно-козачьяго полка; 31 мар. 1814 г. получилъ чинъ колл. регистратора за усердную службу; 11 іюня 1815 г.—прапорщикъ Арзамасскаго конно-егерьскаго полка; 13 мая 1818 г.—поручикъ (sic); 21 авг. 1824 г.—штабсъ-капитанъ; 2 апр. 1826 г.—капитанъ при отставкѣ; 3 мая 1827 г. прикомандированъ къ Грузинскому гренадерскому полку; 1 дек. 1827 г. принятъ въ этотъ полкъ съ чиномъ штабсъ-капитана; 19 апр. 1829 г.—капитанъ за отличіе въ сраженіи; 7 дек. 1835 г.—маіоръ; 24 апр. 1838 года—батальонный командиръ; 18 янв. 1840 г.—подполковникъ за отличіе въ сраженіи; 8 іюня 1844 года—полковникъ при отставкѣ съ мундиромъ и пенсіономъ полнаго жалованья; былъ въ походахъ: 1812 г.—въ Могилевской губ.; 1813 г.—въ Пруссіи, Силезіи, Австріи, Богеміи, Саксоніи, Баваріи; 1814 г.—въ Швейцаріи и Франціи, при занятіи Парижа; 1827 года—въ Персіи, при Эривани, Нахичевани, Аббасъ-Абадѣ, Эчміадзинѣ, Тавризѣ; 25 января 1828 г.—получилъ орд. св. Анны 3-ей степ. съ бантомъ за дѣла противъ персіянъ; 1828 г.—при Карсѣ (за штурмъ его получилъ 29 апр. 1829 г. орд. св. Владиміра 4-ой степ. съ бантомъ), Ардаганѣ, Ахалкалакахъ, Ахалцыхѣ (произведенъ въ капитаны); 1829, 1830, 1833, 1837, 1839,—на Кавказѣ; 21 сент. 1830 г. получилъ золотую шпагу съ надписью „за храбрость“; 6 дек. 1836 г.—получилъ орд. св. Георгія 4-го класса за 25 лѣтъ службы; за нимъ купленныхъ Новгородъ-Сѣверскаго у. въ с. Ображеевкѣ м. п. 30 душъ и 475 дес. земли (1846); жилъ въ с. Ображеевкѣ (1846); холостъ въ 1846 г. . . . . 25?

VII.

39. **Иванъ Петровичъ,** упоминается въ 1784 г. . . . . 27.

40. **Максимъ Петровичъ,** упоминается въ 1784 г. . . . . 27.

— **Анна Петровна,** упоминается въ 1784 г. . . . . 27.

41. **Ѳедоръ Ивановичъ,** отъ 1-го брака; упоминается въ 1784 г. 28.

42. **Николай Ивановичъ,** въ 1816 г.—малолѣтній; за нимъ съ братьями **Германомъ, Иларіономъ и Иваномъ** Кролевецкаго у. въ с. Старой м. 27, ж. 30 душъ (1816) . . . . . 28.

43. **Германъ Ивановичъ,** въ 1816 г.—малолѣтній . . . . . 28.

44. **Иларіонъ Ивановичъ,** въ 1816 г.—малолѣтній . . . . . 28.

45. **Иванъ Ивановичъ,** отъ 2-го брака; род. 30 мар. 1802 г. въ приходѣ с. Старой; воспріемникъ Дмитрій Семеновичъ Езучевскій; въ службѣ съ 17 нояб. 1817 г. въ Кролевецкомъ повѣтовомъ земскомъ судѣ канцеляристомъ; 14 янв. 1819 г.—уволенъ; 20 янв. 1819 г.—въ Орловской Казенной Палатѣ по соляному отдѣленію; 15 янв. 1821 г.—въ Орловское Губернское Правленіе; 31 декабря 1821 г.—колл. регистраторъ; 10 янв. 1823 г.—уволенъ; 17 апрѣля 1823 г.—помощникъ надзирателя питейныхъ сборовъ въ с. Сѣвскѣ; 1 мар. 1824 г.—уволенъ; 29 янв. 1826 г.—то-же въ г. Козловѣ; 31 мая 1827 г.—уволенъ; 24 іюня 1827 г.—причисленъ къ Курской Казенной Палатѣ по отдѣленію питейнаго сбора; 15 окт. 1827 г.—уѣздный казначей въ г. Корочѣ; 29 февр. 1828 г.—то-же въ Путивлѣ; 31 дек. 1828 г.—въ 12 классъ; 31 дек. 1831 г.—въ 10-й классъ; 30 апр. 1835 г.—уволенъ; 26 авг. 1840 г.—смотритель заведеній Орловскаго Приказа Общественнаго Призрѣнія; 4 дек. 1842 г.—уволенъ; жилъ въ Калужскомъ у., въ имѣніи, полученномъ за женою (1844) . . . . . 28.

Ж. **Анна Александровна Соломка,** за нею имѣніе въ Калужскомъ у. (1846).

— **Матрона Ивановна,** отъ 1-го брака; упоминается въ 1784 г. 28.

— **Евдокія Ивановна,** отъ 1-го брака; упоминается въ 1784 г. 28.

46. **Дмитрій Петровичъ,** род. 7 окт. 1809 г. въ Кролевцѣ; воспріемникъ поручикъ Ѳедоръ Грановскій; служилъ въ Канцеляріи оберъ-прокурора св. Синода (1839); колл. секретарь (1844); колл. совѣтникъ; жилъ въ хут. Дацьковскомъ, Кролевецкаго у. (1844) *). 32.

47. **Степанъ Петровичъ,** род. 29 окт. 1818 года въ Кролевцѣ; воспріемникъ подпоручикъ Власъ Константиновичъ Заборовскій. 32.

---

*) Не къ нему-ли относится свѣдѣніе: Дмитрій Петровичъ О., † въ 1871 г. Ж. Глафира Матвѣевна Лазаревская, род. 1823, дочь колл. ассесора (Милорадовичъ, Родосл. кн. Черниг. дворянства, ч. III, стр. 174).

48. **Василій Петровичъ,** род. 26 дек. 1814 г. въ хут. Пековскомъ, прихода с. Спасскаго, Кролевецкаго у.; воспріемникъ артиллеріи поручикъ Петръ Даниловичъ Соломка *) . . . . . 33.

49. **Аркадій Петровичъ,** род. 2 іюня 1821 года въ приходѣ с. Спасскаго; воспріемникъ штабсъ-капитанъ Яковъ Даниловичъ Соломка . . . . . 33.

50. **Эрастъ Петровичъ,** род. 8 янв. 1825 г. въ приходѣ с. Спасскаго . . . . . 33.

51. **Евгеній Петровичъ,** род. 7 апр. 1827 г. въ приходѣ с. Спасскаго; кадетъ Полоцкаго Кадетскаго Корпуса (1846) . . . . . 33.

52. **Александръ Петровичъ,** род. 7 авг. 1829 г. въ г. Городнѣ; воспріемникъ титул. сов. Иванъ Бороздна . . . . . 33.

— **Варвара Петровна,** род. 7 дек. 1813 г. въ приходѣ с. Спасскаго; воспріемница поручица **Варвара Огіевская** . . . . . 33.

— **Елисавета Петровна,** род. 15 янв. 1816 г. въ хут. Лапшинѣ; воспріемница Анастасія Ивановна Бардакова, дочь надв. совѣтника . . . . . 33.

— **Евгенія Петровна,** род. въ 1819 г. въ приходѣ с. Спасскаго; воспріемница подполковница Пелагея Семеновна Гурская . . 33.

— **Марѳа Петровна,** род. въ 1828 г. . . . . 33.

VIII.

53. **Александръ Ивановичъ,** род. 12 авг. 1826 г. въ г. Козловѣ; воспріемники: титул. совѣтница Марія Ивановна Соломка и маіоръ Василій Васильевичъ Есиповъ . . . . . 45.

54. **Иванъ Ивановичъ,** рад. 3 авг. 1827 г. въ г. Курскѣ . . . 45.

55. **Николай Ивановичъ,** род. 16 апр. 1832 г. въ г. Путивлѣ; воспріемница Марѳа Александровна Соломка, дочь чиновника 8-го класса, Курскаго губернскаго казначея Александра Даниловича Соломки; фейерверкеръ 4 класса батарейной № 4 батареи 18 артиллер. бригады (1850) . . . . . 45.

— **Марія Ивановна,** род. 3 марта 1829 г. въ Путивлѣ. . . . 45.

— **Ольга Ивановна,** род. 22 мая 1837 г. въ г. Переяславлѣ, Владимірской губ. . . . . 45.

56. **Михаилъ Дмитріевичъ,** род. въ 1859 г. . . . . 46.

57. **Василій Дмитріевичъ,** род. въ 1861 г. . . . . 46.

*) Не къ нему-ли относится свѣдѣніе: Василій О., въ 1837 г. выпущенъ изъ Дворянскаго полка; корнетъ 1-го Малороссійскаго козачьяго полка (1839); † убитъ 24 авг. 1839 г. при Ахульго (Матеріалы для исторіи Дворянскаго полка, С.-Пб. 1882, стр. 162).

58. **Владиміръ Дмитріевичъ**, род. въ 1862 г. . . . . 46.
— **Аѳанасія Дмитріевна**, род. въ 1865 г. . . . . 46.

Вѣроятно, къ этому-же роду принадлежатъ слѣдующія вѣтви и лица:

I.

1. **Алексѣй О.**, за нимъ въ Черниговской губ. 17 душъ (1843).

II.

2. **Николай Алексѣевичъ**, род. около 1799 г.; въ службѣ изъ кадетъ Дворянскаго полка съ 13 авг. 1817 г. прапорщикомъ 49 егерьскаго полка; 18 авг. 1818 г.—подпоручикъ; 13 іюня 1821 г.—поручикъ; 19 іюл. 1829 г.—штабсъ-капитанъ; 14 февр. 1831 г.—въ 52 егерьскій полкъ; 12 апр. 1834 г.—въ Замосцьскій егерьскій полкъ; 21 мар. 1837 г.—капитанъ; 19 іюн. 1839 г.—въ 5 батальонъ Сѣвскаго пѣх. полка; 1 дек. 1839 г.—командующій 5 батальономъ егерьскаго князя Варшавскаго полка; 25 мая 1841 года—маіоръ Елецкаго пѣх. полка; 11 іюн. 1841 г.—вновь въ егерьскій князя Варшавскаго полкъ; 7 окт. 1841 г.—командующій 5 батальономъ Мингрельскаго егерьскаго полка; 8 февр. 1843 г.—подполковникъ при отставкѣ; былъ въ походахъ: 1831 г.—противъ поляковъ; 1833 г.—въ Молдавіи и Валахіи, въ составѣ сухопутнаго отряда, предназначавшагося въ помощь Турецкому султану; у него въ Кролевецкомъ у. м. п. 9 душъ и 52 дес. земли (1848); холостъ въ 1843 г. . . . . 1.

I.

1. **Петръ О.**, дворянинъ Черниговской губ.

II.

2. **Степанъ Петровичъ**, род. 28 нояб. 1820 г.; въ службѣ съ 1 сент. 1836 г. рядовымъ въ Финляндскомъ линейномъ № 2 батальонѣ; 1 нояб. 1836 г.—унтеръ-офицеръ; 16 апр. 1840 г.—прапорщикъ; 5 іюл. 1842 г.—подпоручикъ; 9 мая 1845 г.—въ Финляндскій линейный № 6 батальонъ; 5 сент. 1845 г.—поручикъ; 20 янв. 1849 г.—штабсъ-капитанъ; 3 мая 1850 г.—въ резервный батальонъ Житомірскаго егерьскаго полка; 28 февр. 1851 года—въ

Житомірскій егерьскій полкъ; 10 мар. 1853 г.—утвержденъ ротнымъ командиромъ; 10 іюн. 1855 г.—капитанъ за отличіе въ сраженіи; 27 авг. 1855 г.—получилъ орд. св. Анны 3-ей степ. за дѣло при штурмѣ Севастополя; 17 іюн. 1859 г.—маіоръ Подольскаго пѣх. полка; 1 мар. 1861 г.—командующій стрѣлковыми ротами; 16 мая 1863 г.—орд. св. Владиміра 4-ой степ. съ бантомъ за 25 лѣтъ службы; 16 мая 1863 г.—въ Подольскій резервный полкъ; 17 іюл. 1863 г.—и. д. начальника стрѣлковъ; 14 дек. 1863 г.—сдалъ стрѣлковыя роты; 21 дек. 1863 г.—прикомандированъ и 15 авг. 1864 г.—переведенъ въ 136 пѣх. Таганрогскій полкъ; былъ въ походахъ: 1853 г.—въ Бессарабіи; 1854 г.—у Гирсова, Силистріи; 1855 г.—въ Севастополѣ; жилъ въ Кролевецкомъ у. . . . . 1.

Ж. Елена Ивановна Костенко, дочь. колл. совѣтника.

III.

— **Елена Степановна,** род. 2 іюн. 1862 г. . . . . 2.

— **Анастасія Степановна,** род. 1 іюн. 1863 г. . . . . 2.

Въ роспись не вошли:

1. **Соломонида Огіевская,** въ 1683 г. продала мельницу на рч. Османѣ въ хут. Писаревичевомъ, Воронежской сотни, Ивану Быховцу (А. Лазаревскій, Опис. Стар. Малор., т. II, стр. 362); не жена ли № 1-го основной росписи?

2. **Прасковья О.,** помѣщица Кролевецкаго у. (1809), родственница Александры Михайловны Иваненко, рожд. Забѣла.

3. **Наталія Павловна О.,** вдова надв. совѣтника; † 13 апр. 1848 г. на 64 году, погребена въ Петербургѣ, на Большой Охтѣ (надгробіе).

Неизвѣстно, къ этому-ли роду принадлежатъ слѣдующія лица:

1. **Александръ Кирилловичъ О.,** изъ духовнаго званія, окончилъ курсы Черниговской Духовной Семинаріи и Кіевской Духовной Академіи (1820); съ 5 февр. 1823 г. протоіерей Черниговскаго каѳедральнаго собора; род. 15 марта 1789 † 25 нояб. 1859 г., погребенъ на кладбищѣ Черниговскаго Елецкаго монастыря (надгробіе). Ж. **Марія Ѳедоровна** . . . . . , род. около 1803 г.

2. **Николай Александровичъ,** род. 19 янв. 1832 г. въ Черниговѣ. 1.

— **Марія Александровна,** род. 31 янв. 1821 г. въ м. Носовкѣ; воспріемница Марія Николаевна Огіевская, дочь священника Преображенской церкви м. Носовки. . . . . 1.

— **Любовь Александровна,** род. 23 іюня 1823 г. въ Черниговѣ. 1.

3. **Тимоѳей О.,** священникъ въ Черниговской губ. (1816).

4. **Петръ Николаевичъ Огіевскій-Охоцкій,** род. около 1814 года; окончилъ курсъ Черниговской Духовной Семинаріи; началъ службу въ 1837 г. священникомъ с. Данины, Нѣжинскаго у.; настоятель Петропавловской церкви при Черниговскомъ тюремномъ замкѣ (1888); 23 янв. 1888 г. получилъ орд. св. Владиміра 4-ой степ. Ж. **Ксенія Семеновна** . . . . . , род. около 1814 г.

5. **Яковъ Петровичъ,** род. 23 окт. 1843 г. въ с. Данинѣ; колл. ассесоръ, присяжный повѣренный при Черниговскомъ Окружномъ Судѣ (1888) . . . . . 4.

6. **Александръ Ивановичъ О.,** род. 1839; въ службѣ съ 1856 г. въ егерьскомъ генералъ-фельдмаршала князя Воронцова полку; потомъ служилъ въ Грузинскомъ гренадерскомъ полку и по полиціи въ Закавказскомъ краѣ; съ 1863 г. прапорщикъ за отличіе въ дѣлахъ противъ горцевъ; съ 1878 г.—капитанъ; въ 1891 году получилъ орд. св. Владиміра 4-ой степ.; полковникъ. Ж. **Анастасія Аполлоновна Рачинская.**

7. **Викторъ Александровичъ,** род. 1889 . . . . . 6.

Ограновичи и Огроновичи *).

(Встарину писались также Корнѣевичами).

1. Потомство Корнилія Огроновича.

I.

1. **Корнилій (Корнѣй)**, жилъ въ первой половинѣ XVII вѣка.

II.

2. **Григорій Корнѣевичъ Огроновичъ**, бурмистръ Прилуцкаго магистрата (1658); войтъ Прилуцкій (1666, апр. 1685—1687) . . . . 1.

III.

3. **Корнилій (Корнѣй) Григорьевичъ**, по универсалу Лубенскаго полковника Леонтія Назарьевича Свѣчки отъ 11 февраля 1699 г. дворъ и хуторъ его освобождены отъ постоя компанейцевъ и другихъ повинностей; житель Лубенскій (1695—1698) . . . . . 2.

Ж. (1659—1698) . . . . . **Ивановна Кулябка**, дочь „славетне урожоного“ мѣщанина и арендаря Лубенскаго (1653).

4. **Михаилъ Григорьевичъ**, „войтенко бувшій Прилуцкій“, въ маѣ 1697 г. присутствовалъ на Пирятинскомъ урядѣ; значковый товарищъ Прилуцкаго полка; Прилуцкій полковой судья (1709—1716) и обозный (1717—1737); Прилуцкій наказный полковникъ (іюнь 1722); въ 1720 г., вмѣстѣ съ генеральнымъ есауломъ Василіемъ Жураковскимъ и Гадяцкимъ полковымъ судьею Григоріемъ Грабянкою, ѣздилъ въ Петербургъ съ прошеніемъ о нуждахъ Малороссійскихъ; въ 1725 г. былъ командиромъ надъ 5,000 козаковъ

---

*) Перепечатывается съ измѣненіями и дополненіями изъ изданія: „Стороженки. Фамильный архивъ“. Томъ шестой. Кіевъ, 908, стр. 741—754. Значительное количество новыхъ данныхъ доставлено Матвѣемъ Григорьевичемъ Астрябомъ, коему приносимъ глубокую благодарность.

въ Сулацкомъ походѣ; „надъ войскомъ Малороссійскимъ въ крѣпости св. Креста комменду содержащій“ (1726); до 1709 г. получилъ отъ Прилуцкаго полковника Дмитрія Горленка с. Рудовку, возлѣ которой поселилъ нѣсколько хуторовъ; владѣлъ с. Мамаевкой, которая отъ него отобрана въ 1722 г.; въ 1721 г. получилъ гетманскій универсалъ на половину с. Обичева . . . . . 2.

Ж. . . . . .

— **Татьяна Григорьевна**, по мужу называлась **Федчихой** *) . . 2.

— . . . . . **Григорьевна** . . . . . 2.

За **Маркомъ Аврамовичемъ,** арендаремъ Пирятинскимъ (1683—1685) † 1712, родоначальникомъ Марковичей.

— **Марія Григорьевна** † 6 декабря 1727 г. . . . . 2.

За **Василіемъ Харлампіевичемъ Галенкомъ,** Прилуцкимъ полковымъ есауломъ (1709) † до 1720 г.

IV.

5. **Иванъ Корнѣевичъ** . . . . . 3.

6. **Григорій Корнѣевичъ**, род. около 1675 г.; въ службѣ съ 1709 г.; значковый товарищъ; „товарищъ полку Лубенскаго войсковый“ (1711); сотникъ Пирятинскій (1719—1751); 19 сент. 1751 г.— бунчуковый товарищъ при увольненіи отъ службы за глубокою старостью; абшитованный бунчуковый товарищъ (1752); 12 сент. 1711 г., по универсалу Лубенскаго полковника Василія Савича, „фольварки его, а особливе хуторъ, въ сотнѣ Пирятинской за Яблуневымъ на Сухой Оржицѣ зостаючій, и нѣсколко хатъ, на власномъ его грунтѣ осѣдліе“, освобождены отъ компанейскихъ повинностей, „такъ и до городовихъ дѣлъ не мѣютъ быти прислушанимы, кромѣ своего господара, якому по замислу повынны отдавати всякое послушенство“; въ 1717 г. получилъ универсалъ Лубенскаго полковника Андрея Марковича на с. Ерковцы, Лубенской сотни; въ 1723 г. получилъ отъ него-же универсалъ на с. Леляки, Пирятинской сотни; втеченіе двадцати лѣтъ (1719—1739) сдѣлалъ 45 покупокъ дворовъ въ г. Пирятинѣ, садовъ, усадьбъ, полей, луковъ и лѣсовъ; 30 янв. 1752 г. получилъ универсалъ гетмана Разумовскаго на с. Ерковцы (4 двора), д. Леляки (12 дворовъ и 3 бездворн. хаты), с. Кейбаловку (Пирятинской сотни, 3

*) Татьяна Федчиха имѣла дочь „Марію Соломашку“, у которой былъ сынъ Остапъ, женатый на . . . . . Ивановнѣ Джунковской, дочери Батуринскаго намѣстника и родной сестрѣ Евфросиніи Ивановны Джунковской, вышедшей за бунч. товарища Михаила Ѳедоровича Марковича (см. № 19).—Архивъ св. Синода

двора и 1 бездворн. хата) и доходы съ двухъ его мельницъ о четырехъ колахъ подъ Пирятиномъ на р. Удаѣ; живъ въ 1757 г.; † около 1757—1758 г. . . . . 3.

Ж. 1) (съ 1710 г.) **Анна Леонтьевна Свѣчка**, дочь Лубенскаго полковника; за нею Сухооржицкій млинъ.

2) **Ѳеодосія Дмитріевна Горленко**, род. около 1695 г., дочь Прилуцкаго полковника.

7. **Петръ Корнѣевичъ** . . . . . 3.

8. **Павелъ Корнѣевичъ** . . . . . 3.

9. **Яковъ Михайловичъ**, Прилуцкій полковой судья (1743—1760) и обозный (1760—1770); въ 1772 г. „обрѣтается за старостью и слабостью его здоровья, а особливо, что на его мѣсто обозный опредѣленъ, въ домѣ своемъ подъ г. Прилукою, надъ р. Удаемъ, на фольваркахъ Пескахъ"; за нимъ въ Рудовскомъ хуторѣ 13 и въ с. Обичевѣ 8 дворовъ (1740); за нимъ числилось въ с. Купьевахѣ, Ахтырскаго полка, 177 подданныхъ (1767); за нимъ около 1772 г. было: въ хут. Яценковскомъ (около с. Малютинецъ) 62 м. п. души и подсосѣдковъ: на Пескахъ, около Прилуки, 14, въ самой Прилукѣ 3, въ хут. Нежировскомъ, около с. Колесниковъ, 4, въ с. Рудовкѣ 45, въ с. Сорочинцахъ 9, въ с. Городнѣ 10 и въ с. Переволочной 3 двора . . . . . 4.

Ж. . . . . **Коколевская**, дочь протопопа м. Краснополья, Харьковской губ.

— . . . . . **Михайловна**; впослѣдствіи была монахиней . 4.

За **Иваномъ Андреевичемъ Стороженкомъ**, сотникомъ Иваницкимъ (1719—1728) *); его 1-я жена.

V.

10. **Іоакимъ Григорьевичъ**, отъ 1-го брака съ А. Л. Свѣчка, род. 1704; значковый товарищъ (1748); † до 1760 года; за нимъ дворъ въ Пирятинѣ (1745); за нимъ Яблуновской сотни въ с. Бѣлоусовкѣ 21 хата (1760); въ 1760 г. упоминается его сынъ **Андрей**, получившій 8 марта 1760 г. по раздѣлу имѣній Григорія Огановича, его дѣда (№ 6), Повстинскую луку и другіе грунты; † до 1753 г. . . . . 6.

Ж. 1) . . . . .

2) (съ 12 мая 1746 г.) **Татьяна Ивановна Добронизская**, род. около 1725 г., дочь Переясл. полк. сотника; † 1749 г.

---

*) Дѣло его о разводѣ съ женою хранится въ Архивѣ св. Синода (1725 г., № 368) и напечатано въ изданіи: „Стороженки. Фамильный архивъ". Томъ четвертый. Кіевъ, 1910, стр. 97—103.

11. **Иванъ Григорьевичъ**, отъ 1-го брака съ А. Л. Свѣчка, род. около 1712; значковый товарищъ (1745); имѣлъ дворъ въ Пирятинѣ (1745); † до 1760 г. . . . . 6.

Ж. **Евдокія Петровна** . . . . . , род. около 1722 г.

12. **Михаилъ Григорьевичъ**, отъ 1-го брака съ А. Л. Свѣчка, род. 1713—1714; въ службѣ съ 1737 г.; значковый товарищъ (1745); сотникъ первой Пирятинской сотни (1760—1763); 29 сент. 1763 г. уволенъ, за старостью, отъ службы съ чиномъ полкового есаула; имѣлъ дворъ въ Пирятинѣ (1745); по раздѣлу 8 мар. 1760 года имѣній отца получилъ „поле на степу близъ рѣчки Слѣпорода“ и другіе мелкіе грунты; 13 авг. 1763 г. составилъ духовное завѣщаніе, которымъ онъ свои имѣнія: дворъ въ гор. Пирятинѣ, грунты подъ Лубнами и Пирятиномъ, хут. Сухооржицкій и Слѣпородскій съ двумя греблями, млинами и ставами, подсосѣдковъ въ с. Каплинцахъ и с. Лелякахъ и посполитыхъ въ с. Лелякахъ— завѣщалъ своей женѣ; † 1763—1764 . . . . . 6.

Ж. **Ульяна Ивановна Романовичъ**, род. около 1724 г.; въ 1771 г. вдова, жила въ Пирятинѣ; жива въ 1787 г.

13. **Павелъ Григорьевичъ**, отъ 2-го брака съ Ѳ. Д. Горленко, род. 1718 г.; въ службѣ съ 1737 г.; канцеляристъ Лубенской Полковой Канцеляріи; войсковой товарищъ (1760); 28 авг. 1763 года уволенъ отъ службы съ чиномъ полкового хоружаго; по раздѣлу 8 мар. 1760 г. имѣній отца получилъ хут. Чевельчанскій; за нимъ въ с. Повстинѣ, первой Пирятинской сотни, 8 хатъ (1760); былъ живъ въ 1776 г.; † 1777 . . . . . 6.

Ж. **Анастасія Андреевна Думитрашковна**, род. 1721 г.; вдова въ 1778 г.

14. **Григорій Григорьевичъ**, отъ 2-го брака съ Ѳ. Д. Горленко, род. 1720—1721 г.; въ Лубенской Полковой Счетной Коммиссіи (1773); по раздѣлу 8 марта 1760 года имѣній отца получилъ луку Ахремовскую и хуторецъ Сакуновскій; † до 1776 г. . . . . 6.

Ж. **Марія Ѳедоровна** . . . . . , род. около 1734 г.; жива въ 1796 г.

15. **Яковъ Григорьевичъ**, отъ 2-го брака съ Ѳ. Д. Горленко, род. 1732—1733 г.; въ службѣ съ 1749 года; Лубенскій полковой канцеляристъ (1757); войсковой товарищъ (1760); 13 янв. 1766 г.— бунчуков. товар. при отставкѣ; по раздѣлу 8 мар. 1760 г. имѣній отца получилъ хуторъ при урочищѣ Великомъ Скочаку; живъ въ 1766 г.; † до 1770 . . . . . 6.

Ж. **Анастасія Стефановна** . . . . . , род. около 1738 года; вдова въ 1770 г.; жива въ 1797 г.

— **Татьяна Григорьевна**, отъ 1-го брака съ А. Л. Свѣчка . . 6.

За **Иваномъ . . . . . Гулакомъ**, бунч. товарищемъ.

— **Марія Григорьевна**, отъ 2-го брака съ Ѳ. Д. Горленко; род. 1723 г. . . . . 6.

За **Иваномъ . . . . . Рубаномъ**, войск. товарищемъ.

— **Анна Григорьевна**, отъ 2-го брака съ Ѳ. Д. Горленко; † 15 окт. 1746 г. въ Пирятинѣ, въ домѣ родителей . . . . . 6.

За (1740) **княземъ Иваномъ Семеновичемъ Елецкимъ**, поручикомъ Новотроицкаго драгунскаго полка (1740—1746) *).

— **Евфросинія Григорьевна**, отъ 2-го брака съ Ѳ. Д. Горленко; род. 1728 г. † 8 дек. 1816 г., „по старости“, погребена въ с. Великой Кручѣ вмѣстѣ съ мужемъ . . . . . 6.

За (1755) **Иваномъ Ильичемъ Александровичемъ**, подкоморіемъ, род. около 1721 † 1 янв. 1790 г. въ с. Великой Кручѣ, гдѣ и погребенъ въ склепѣ подъ построенною имъ Іоанно-Богословскою церковью.

16. **Василій Яковлевичъ**, подсудокъ Прилуцкаго земскаго суда (1772—1773). . . . . 9.

Ж. **Евдокія Константиновна Лѣсеневичъ**, род. 22 марта 1747, дочь Переяславскаго полкового судьи; во 2-мъ бракѣ (съ 26 сент. 1779 г. въ с. Сорочинцѣ, Прилуцкаго у.) за **графомъ Василіемъ Васильевичемъ Гудовичемъ**, генералъ-лейтенантомъ, род. 1753.

17. **Иванъ Яковлевичъ**, прапорщикъ Ахтырскаго гусарскаго полка (1767); поручикъ; за нимъ въ 1767 г. въ с. Купьевахѣ, Богодуховскаго коммиссарства Ахтырской провинціи, 177 „подданныхъ“, числящихся за его отцомъ **) . . . . . 9.

Ж. (въ с. Купьевахѣ) . . . . .

18. **Яковъ Яковлевичъ**, войсковой товарищъ; жилъ въ Слободской Украйнѣ . . . . . 9.

VI.

19. **Андрей Іоакимовичъ**, отъ 1-го брака, род. около 1742 г.; живъ въ 1764 г. . . . . 10.

— **Анастасія Іоакимовна**, отъ 1-го брака, род. около 1739 г.; за нею приданыхъ Пирятинскаго у. въ с. Лелякахъ 40 и х. Сыроржицкомъ 69 об. п. душъ (1786) . . . . . 10.

---

*) Подлинныя бумаги, относящіяся до ея брака и кончины, у Александра Александровича Сиверса.

**) Д. И. Багалѣй, Матеріалы для исторіи колонизаціи и быта степной окраины Московскаго государства, Харьковъ, 1886, стр. 334.

За (1755) **Иваномъ Ильичемъ Максимовичемъ,** род. окодо 1729 г.; войсковымъ товарищемъ; титул. совѣтникомъ (1784).

— **Марія Іоакимовна,** род. около 1748 г.; жива въ 1770 г. . . 10.

За (1765) **Иваномъ Петровичемъ Новаковскимъ,** род. около 1733, поручикомъ Сербскаго гус. полка (1770), потомъ прем.-маіоромъ.

20. **Иванъ Ивановичъ**, род. около 1745 г.; живъ въ 1756 г. . 11.

— **Анна Ивановна**, по раздѣлу 8 мар. 1760 года имѣній дѣда (№ 6) получила разные мелкіе грунты; за нею Лубенскаго у. въ с. Засульи и Ерковцахъ 108 душъ (1786) . . . . . 11.

За (съ 1760 г.) **Иваномъ Демьяновичемъ Булюбашемъ,** сотникомъ Жовнинскимъ (1760—1768), бунчуковымъ товарищемъ въ отставкѣ (1786), помѣщикомъ Золотоношскаго у.

— **Ѳеодосія Ивановна,** род. около 1741 г.; жива въ 1757 г. . 11.

— **Марія Ивановна**, род. около 1750 г.; жива въ 1757 г. . . 11.

21. **Григорій Михайловичъ,** род. въ 1746 г.; въ службѣ съ 26 янв. 1764 г.; 24 дек. 1765 г.—войсковой товарищъ; 26 іюл. 1773 г.—полковой есаулъ; 24 февр. 1781 г. бунчуковый товарищъ; депутатъ дворянства Пирятинскаго у. (1784); 30 апр. 1785 г.—колл. ассесоръ; то-же въ 1798 г.; за нимъ Пирятинскаго у. въ хуторѣ Нелѣйковскомъ м. п. 42, ж. п. 41 душа (1782); по раздѣлу 21 янв. 1789 г. имѣній отца получилъ 182 м. п. души въ слободѣ Сухооржицкой Филиповичевской; за нимъ Пирятинскаго у. въ дер. Сухооржицкой Филиповичевской м. п. 192, ж. п. 215, хут. Мосиковскомъ м. п. 18, ж. п. 20 душъ (1795); за нимъ, кромѣ дер. Филиповичевской, въ с. Кейбаловкѣ м. п. 3, ж. п. 3, купленныхъ въ хут. Леляковскомъ м. п. 18, ж. п. 20 душъ (1798); жилъ въ дер. Филиповичахъ (1798); † 28 мар. 1811 года въ с. Филиповичахъ. . . . . 12.

Ж. (1770) **Ирина Григорьевна Корсунъ,** род. въ 1750—1751 г.; дочь бунчуковаго товарища.

22. **Иванъ Михайловичъ**, род. 5 мая 1758 г.; въ службѣ съ 1772 г.; 22 сент. 1779 г.—подпоручикъ, служилъ въ Козловскомъ пѣх. полку; 20 янв. 1783 г.—уволенъ; по раздѣлу 21 янв. 1789 г. имѣній отца получилъ въ слоб. Филиповичевой м. 73 души, мельницу подъ м. Яблуневымъ и людей въ с. Деймановкѣ, Пирятинѣ, Зарѣчьи и хут. Слѣпородскомъ, всего 184 м. души; за нимъ въ Деймановкѣ м. 9, ж. 6, Лелякахъ м. 65, ж. 59, хут. Пологовскомъ м. 15, ж. 32 души (1795); въ Филиповичахъ м. 134, Лелякахъ 57 и х. Пологовскомъ м. 5 душъ (1811); † 19 авг. 1814 года въ с. Филиповичахъ. . . . . 12.

Ж. (1786) **Елисавета Іосифовна Лисенко,** род. около 1767 года, дочь бунчуковаго товарища.

23. **Алексѣй Михайловичъ,** въ 1759 г. ему въ исповѣдн. вѣдомостяхъ показано 2 мѣсяца; въ 1763 г.—малолѣтній; поручикъ Сѣверскаго пѣх. полка (1784); секундъ-маіоръ (1795); по раздѣлу 21 янв. 1789 года имѣній отца получилъ: хут. Слѣпородскій съ людьми, вѣтряною и водяною мельницами, людей въ с. Харьковцахъ, грунты въ с. Приходькахъ, всего м. п. 185 душъ; за нимъ въ д. Слѣпородѣ м. 23, ж. 23, с. Зарѣчьи м. 9, ж. 3, с. Харьковцахъ м. 4, ж. 3, с. Приходькахъ м. 9, ж. 4 души (1795); † до 1811 г. . . . . 12.

Ж. **Анна Григорьевна** . . . . . , род. около 1762 г.; за нею въ д. Слѣпородѣ м. 184 души (1811); за нею съ ея малолѣтними дѣтьми въ с. Приходькахъ м. 5, ж. 7 душъ (1816); † 19 мая 1818 года.

— **Анастасія Михайловна,** род. около 1750 г.; † повидимому въ 1763 г. . . . . 12.

— **Марѳа Михайловна,** род. около 1751—1752 г.; жила въ с. Краслянахъ, Прилуцкаго у. (1798) . . . . . 12.

За **Степаномъ Степановичемъ Лукомскимъ,** премьеръ-маіоромъ, Прилуцкимъ уѣзднымъ судьею, род. около 1740 † до 1798 г.

24. **Корнилій Павловичъ,** крещенъ 13 сент. 1757 г. въ Пирятинѣ; воспріемники: № 14-й и Матрона, вдова значковаго товарища Петра Вакуловича; вахмистръ Славянскаго гусарскаго полка (1784); прапорщикъ (1795—1797); титулярный совѣтникъ (1803—1807); депутатъ во 2-мъ Департаментѣ Полтавскаго Генеральнаго Суда (1803); подкоморій Пирятинскаго повѣта (1807—1812); коллежскій ассесоръ (1809—1812); судья Пирятинскаго повѣтоваго суда (1809); жилъ въ Пирятинѣ (1795). . . . . 13.

Ж. **Евдокія Васильевна** . . . . . , род. около 1768 года, † до 1815 г.

25. **Петръ Павловичъ,** род. около 1769 года; упоминается въ 1784 г. . . . . 13.

26. **Павелъ Павловичъ,** род. около 1776 года; упоминается въ 1784 г. . . . . 13.

— **Анастасія Павловна,** род. около 1756 г., дочь полковаго хоружаго; дѣвица въ 1770 г. . . . . 13.

За **Степаномъ Андреевичемъ Яблоновскимъ,** премьеръ-маіоромъ въ отставкѣ, род. около 1735 г.

— **Ульяна Павловна,** род. около 1757 г.; жива въ 1766 г. . . 13.

— **Матрона Павловна**, род. около 1762 г.; жива въ 1783 г. . 13.
— **Ирина Павловна**, род. около 1769 г.; жива въ 1790 г. . . 13.
— **Татьяна Павловна**, дочь кассира . . . . . 13?

За **Да**[illegible]**иломъ Антоновичемъ Новицкимъ**, надворнымъ совѣтникомъ, род. около 1753 г.

27. **Левъ Григорьевичъ**, род. около 1762 г.; въ службѣ съ 1778 г. канцеляристомъ въ Малороссійской Коллегіи; 22 сент. 1782 г.—полковой есаулъ; 28 іюл. 1783 г.—секундъ-маіоръ при отставкѣ; помѣщикъ г. Пирятина (1798); † 17 февр. 1814 г. въ Переяславѣ, гдѣ погребенъ епископомъ Полтавскимъ Анатоліемъ . . 14.

Ж. **Анастасія Акимовна Троцина**, род. около 1770 г., дочь Акима Николаевича Троцины; † 24 дек. 1841 г. въ с. Рудкѣ, гдѣ и погребена на церковномъ погостѣ.

28. **Михаилъ Григорьевичъ**, род. около 1768 г.; живъ въ 1796 г. 14.
29. **Петръ Григорьевичъ**, род. около 1770 г.; живъ въ 1796 г. . 14.
— **Евдокія Григорьевна**, род. около 1759 г.; жива въ 1796 г. . 14.
— **Ульяна Григорьевна**, род. около 1760 г. . . . . 14.

За . . . . . † до 1797 г. (у нихъ дочь Марѳа, род. около 1785 г.); вдова въ 1797 г.

— **Марія Григорьевна**, род. около 1762 г.; жива въ 1779 г. . 14.
— **Анна Григорьевна**, род. около 1765 г.; жива въ 1787 г. . 14.
— **Матрона Григорьевна**, род. около 1768 г.; жива въ 1797 г. 14.

VII.

30. **Степанъ Григорьевичъ**, род. въ 1770 г. въ предмѣстьи Пирятина—Зарѣчьи; началъ службу л.-гв. въ Измайловскомъ полку; съ 1781 г. капралъ; съ 1783 г.—сержантъ; 1 янв. 1789 г.—уволенъ капитаномъ и отосланъ въ Герольдію для опредѣленія къ статскимъ дѣламъ; 12 янв. 1798 г.—уволенъ отъ Герольдіи; съ 1799 г., втеченіе 6 мѣсяцевъ, былъ депутатомъ отъ дворянъ Пирятинскаго у.; 22 нояб. 1799 г.—опредѣленъ въ Малороссійскій Почтамтъ; 14 окт. 1801 г., за труды и усердіе, понесенные при коммиссіи о коронаціи, произведенъ въ коллежскіе ассесоры; 6 авг. 1802 г.—уволенъ отъ службы; за нимъ Пирятинскаго у. въ хут. Писарщинѣ м. 65 душъ (1811); за нимъ съ братомъ **Иваномъ** (№ 31) въ с. Филиповичевскомъ м. 185 душъ (1811); за нимъ однимъ въ хут. Писарщинѣ м. 67, ж. 57 и вмѣстѣ съ братомъ **Иваномъ** (№ 31) въ с. Филиповичевскомъ м. 181, ж. 209 душъ (1816); † 3 мая 1844 г., на 74 году, въ с. Филиповичахъ, гдѣ и погребенъ. 21.

Ж. (1806) **Елена Степановна Милорадовичъ**, род. около 1789—1791 г., дочь секундъ-маіора;

31. **Иванъ Григорьевичъ**, род. около 1779 г.; артиллеріи поручикъ (1798); штабсъ-капитанъ; за службу въ милиціонной артиллеріи Полтавской губерніи, въ 1807 г., произведенъ въ капитаны; то-же въ 1816 г.; хоружій Пирятинскаго повѣта (1812); совладѣлецъ брата **Степана** (№ 30) по с. Филиповичамъ; жилъ въ Пирятинскомъ у. (1809) и въ с. Филиповичахъ (1816); холостъ въ 1816 г. . . . . 21.

32. **Акимъ Ивановичъ**, род. около 1783 г.; коллежскій ассесоръ, житель с. Филиповичей (1845). . . . . 22.

Ж. **Варвара Осиповна** . . . . . , род. около 1801 г.

33. **Степанъ Ивановичъ**, род. около 1793 г.; живъ въ 1820 г. . 22.

34. **Алексѣй Ивановичъ**, род. около 1799 г.; 1 мая 1813 года—гардемаринъ; 18 февр. 1816 года—мичманъ; на кораблѣ „Трехъ Іерарховъ“ плавалъ въ Финскомъ заливѣ; въ 1820 г. переведенъ изъ Балтійскаго въ Черноморскій флотъ; на кораблѣ „Нордъ-Адлеръ“ плавалъ въ Черномъ морѣ; 22 апр. 1821 г.—лейтенантъ; 25 янв. 1823 г.—капитанъ-лейтенантъ при отставкѣ (Общій Морской списокъ, VII, 638); жилъ въ с Филиповичахъ (1849); † около 1849 г. въ Полтавскомъ богоугодномъ заведеніи . . . . . 22.

Ж. **Ульяна Петровна** . . . . . .

35. **Нилъ Ивановичъ**, род. около 1820 г; 10 мар. 1811 г. поступилъ въ Морской Корпусъ кадетомъ; 1 іюн. 1814 г.—гардемаринъ; въ 1816 г. крейсеровалъ у Дагерорда; 1 мар. 1817 года—мичманъ; въ 1817 и 1818 г.г. на кораблѣ „Дрезденъ“ перешелъ отъ Кронштадта до Кадикса, откуда на испанскомъ транспортѣ возвратился въ Кронштадтъ; въ 1821 г. переведенъ изъ Балтійскаго въ Черноморскій флотъ; въ 1821 и 1822 г.г. на корабляхъ „Нордъ-Адлеръ“ и „Николай“ крейсеровалъ съ флотомъ въ Черномъ морѣ; 22 мар. 1822 г.—лейтенантъ; въ 1824—1826 г.г. на кораблѣ „Императоръ Францъ“ плавалъ въ томъ-же морѣ; въ 1827 г. на брандвахтенномъ фрегатѣ „Спѣшный“ былъ въ кампаніи на Одесскомъ рейдѣ; въ 1828 г. на кораблѣ „Императоръ Францъ“ участвовалъ въ блокадѣ крѣпостей Анапы и Варны; награжденъ орд. св. Владиміра 4-ой степ. съ бантомъ и св. Анны 3-ей степ. съ бантомъ; въ 1829 г. на кораблѣ „Нордъ-Адлеръ“ участвовалъ во взятіи Инады и награжденъ двухъ-годовымъ окладомъ жалованья; въ 1830 и 1831 г.г. командовалъ транспортомъ „Успѣхъ“ у Абхазскихъ береговъ; 31 дек. 1832 г.—капитанъ-лейтенантъ; въ 1833 г. на кораблѣ „Пименъ“ перешелъ изъ Севастополя на Буюкдерскій рейдъ, откуда съ дессантными войсками прибылъ въ Ѳеодосію, затѣмъ крейсеровалъ въ Черномъ морѣ; въ 1834 г. коман-

довалъ транспортомъ „Ингулецъ“ у Абхазскихъ береговъ; въ 1836 г. награжденъ орд. св. Станислава 3-ей степ. за отличіе, оказанное противъ горцевъ; въ 1837 г. за 18 морскихъ кампаній награжденъ орд. св. Анны 2-ой степ.; въ 1839 и 1840 г.г. на кораблѣ „Адріанополь“ крейсеровалъ у восточныхъ береговъ и участвовалъ въ занятіи мѣстечекъ Субаши и Псезуапе; 30 іюня 1843 г.—капитанъ 2 ранга при отставкѣ; † 21 апр. 1847 г. (Общій Морской списокъ, ч. VII, стр. 640—641). . . . . 22.

36. **Александръ Ивановичъ,** род. около 1802 г.; 30 мая 1814 г. поступилъ въ Морской Корпусъ кадетомъ; 11 іюн. 1818 г.—гардемаринъ; 1 мар. 1821 г.—мичманъ съ переводомъ въ Черноморскій флотъ; въ 1823—1828 г.г. ежегодно плавалъ въ Черномъ морѣ; 22 февр. 1828 г.—лейтенантъ; въ 1828 и 1829 г.г. на транспортахъ „Марія“ и „Ингулецъ“ плавалъ по Черноморскимъ портамъ; въ 1830 г., командуя призовымъ судномъ № 14, плавалъ отъ Николаева до Кюстенджи и Измаила; на обратномъ пути въ Николаевъ судно потерпѣло крушеніе у Сулина; въ 1833 г. на кораблѣ „Парменъ“, съ дессантными войсками, перешелъ на Буюкдерскій рейдъ, откуда съ тѣми же войсками перешелъ въ Ѳеодосію, послѣ чего на транспортѣ „Александръ“ плавалъ между Севастополемъ и Одессою; въ 1834—1837 г.г. на фрегатахъ „Бургасъ“ и „Анна“ плавалъ въ Черномъ морѣ; въ 1838 г., командуя пятью іолами, перешелъ изъ Севастополя въ Измаилъ; въ 1839 г. командовалъ брандвахтеннымъ іоломъ № 33 при селеніи Вилковѣ; въ 1840—1843 г.г. состоялъ ассесоромъ Коммиссіи военнаго суда при Измаильскомъ портѣ; 6 дек. 1844 г.—маіоръ 9-го ластоваго экипажа; 20 янв. 1849 г.—уволенъ отъ службы (Общій Морской списокъ, ч. VII, стр. 637); подполковникъ, помѣщикъ хут. Саловки, Пирятинскаго у. (1851) . . . . . 22.

Ж. **Евфросинія Юліановна** . . . . . .

37. **Михаилъ Ивановичъ,** род. около 1805 г.; живъ въ 1820 г. . 22.

— **Александра Ивановна,** род. около 1792 г.; жива въ 1809 . 22.

— **Клавдія Ивановна,** род. около 1796 г.; жива въ 1809 . . . 22.

— **Марѳа Ивановна,** род. около 1806 г.; упом. въ 1809 . . . 22.

— **Марія Ивановна,** род. около 1808 г. . . . . 22.

38. **Михаилъ Алексѣевичъ,** 10 мар. 1811 г. поступилъ въ Морской Корпусъ кадетомъ; 1 іюн. 1814 г.—гардемаринъ; 1 марта 1817 г.—мичманъ; въ 1818 г. на кораблѣ „Ростиславъ“ плавалъ въ Финскомъ заливѣ; 19 февр. 1820 г.—уволенъ (Общій Морской списокъ, ч. VII, стр. 640); по раздѣлу 27 іюн. 1832 г. имѣній отца получилъ: Пирятинскаго у. въ дер. Сотниковкѣ м. 73, ж. 82

души, земли въ дер. Саловкѣ, Алексѣевкѣ (300 дес.), Приходькахъ, Повстинѣ и мельницу въ Пирятинѣ; † бездѣтнымъ до 1839 г., когда его братья **Николай** (№ 39) и **Иванъ** (№ 40) унаслѣдовали его имѣнія . . . . . 23.

39. **Николай Алексѣевичъ,** род. около 1795 г.; 18 мар. 1811 г. поступилъ въ Морской Корпусъ кадетомъ; 1 іюн. 1814 г.—гардемаринъ; въ 1816 г. на кораблѣ „Дрезденъ“ крейсеровалъ у Дагерорда; 1 мар. 1817 г.—мичманъ; въ 1817 и 1818 г.г. на томъ же кораблѣ перешелъ изъ Кронштадта до Кадикса, откуда на испанскомъ транспортѣ возвратился въ Кронштадтъ; въ 1821 году на брандвахтенномъ фрегатѣ „Быстрый“ былъ въ кампаніи на сѣверномъ Кронштадтскомъ фарватерѣ; 20 апр. 1827 г. переведенъ въ 1 штурманскій полуэкипажъ капитаномъ; 18 дек. 1829 г.—подполковникъ при отставкѣ (Общій Морской списокъ, ч. VII, стр. 640); то-же въ 1832 г.; принималъ участіе въ сраженіи при Наваринѣ (8 окт. 1827 г.); по раздѣлу 27 іюн. 1832 г. имѣній отца получилъ въ дер. Сотниковкѣ м. п. 71, ж. п. 75 душъ, дворъ и вѣтряную мельницу тамъ-же; по раздѣлу 6 іюн. 1839 г. имѣній брата **Михаила** (№ 38) получилъ въ дер. Сотниковкѣ м. п. 39, ж. п. 44 души и 50 дес. земли; † 8 іюн. 1861 г. въ г. Кіевѣ . . . 23.

Ж. **Елисавета Ивановна Бобинина,** дочь Ивана Васильевича Бабина, помѣщика Рославльскаго у.

40. **Иванъ Алексѣевичъ,** 5 мар. 1819 г. поступилъ въ Морской Корпусъ кадетомъ; 15 іюл. 1821 г.—гардемаринъ; 21 апр. 1824 г.—мичманъ; на бригѣ „Гонецъ“ плавалъ между Кронштадтомъ и Роченсальмомъ; въ 1825 г. на брандвахтенномъ бригѣ „Коммерстраксъ“ былъ въ кампаніи на сѣверномъ Кронштадтскомъ фарватерѣ; въ 1826 г. на фрегатѣ „Эммануилъ“ плавалъ отъ Кронштадта до Догеръ-банки; въ 1827 г. на кораблѣ „Царь Константинъ“ плавалъ отъ Кронштадта до Портсмута и обратно; въ 1828—1830 г.г. на томъ же кораблѣ перешелъ изъ Кронштадта въ Мальту, крейсеровалъ въ Архипелагѣ, участвовалъ въ 1829 г. у острова Кандіи при взятіи въ плѣнъ турецко-египетскаго корвета, былъ при блокадѣ Дарданелъ, послѣ чего на кораблѣ „Князь Владиміръ“ возвратился изъ Архипелага въ Кронштадтъ; 24 февр. 1830 г.—лейтенантъ; 1 дек. 1831 г.—уволенъ отъ службы (Общій Морской списокъ, ч. VII, стр. 638); по раздѣлу 27 іюн. 1832 г. имѣній отца получилъ Брянскаго у. дер. Семеновку съ людьми и 120 дес. земли (по просроченной его отцу закладной помѣщика Пояркова); по раздѣлу 6 іюн. 1839 г. имѣній брата **Михаила** (№ 38)

получилъ въ дер. Сотниковкѣ м. п. 37, ж. п. 42 души и въ с. Саловкѣ 150 дес. земли . . . . . 23.

— **Наталія Алексѣевна,** упоминается въ 1832 г. . . . . 23.

За (съ 1832 г.) **барономъ Александромъ . . . . . фонъ-Фирксъ.**

— **Марѳа Алексѣевна** . . . . . 23.

— **Ксенія Алексѣевна,** род. около 1794 г. . . . . 23.

— **Ольга Алексѣевна,** род. около 1796 года; упоминается въ 1832 г. . . . . 23.

За (съ 1832 г.) . . . . . **Прохоровичемъ.**

41. **Петръ Корниліевичъ,** род. въ 1791—1793 г.г. въ Пирятинѣ; въ службѣ съ 10 мар. 1812 г. юнкеромъ въ Ахтырскомъ гусарскомъ полку; 4 окт. 1813 г.—корнетъ; 27 мар. 1815 г.—уволенъ отъ службы корнетомъ-же; былъ въ походахъ 1812—1814 г.г., при р. Кацбахъ, Лейпцигѣ, при Краонѣ, Лаонѣ и Фершампенуазѣ; поручикъ (1846—1852); помѣщикъ с. Косткина, Вяземскаго у. (1846—1848) . . . . . 24.

Ж. **Варвара Ивановна** . . . . .

42. **Владиміръ Корниліевичъ,** род. въ 1794 г. въ Пирятинѣ; упоминается въ 1815 г. . . . . 24.

43. **Созонтъ Корниліевичъ,** род. 24 сент. 1795 г. въ Пирятинѣ; прапорщикъ Нарвскаго драгунскаго полка (1824); 9 янв. 1824 г.—поручикъ при отставкѣ; то-же въ 1852 г.; принималъ участіе въ походѣ 1831 года противъ поляковъ; помѣщикъ Лубенскаго у. (1847). . . . . 24.

Ж. **Надежда Ивановна Рудановская.**

— **Мавра Корниліевна,** род. въ 1790 г. въ Пирятинѣ; упоминается въ 1815 г. . . . . 24.

— **Елисавета Корниліевна,** род. въ 1798 г. въ Пирятинѣ; упоминается въ 1815 г. . . . . 24.

— **Анна Корниліевна,** род. въ 1799 г. въ Пирятинѣ; упоминается въ 1815 г.; была жива въ 1860-хъ годахъ *) . . . . . 24.

44. **Ѳедоръ Львовичъ,** род. около 1786 г.; колл. регистраторъ (1840); помѣщикъ (1840); жилъ въ с. Рудкѣ (1849); холостъ въ 1849 г. . . . . 27.

45. **Левъ Львовичъ,** род. 20 февр. 1789 года въ с. Охонькахъ, Прилуцкаго у.; воспріемникъ помѣщикъ с. Малютинецъ Данило Андреевичъ Вакуловичъ; въ службѣ съ 2 окт. 1798 г. въ Переяславскомъ повѣтовомъ земскомъ судѣ; 31 дек. 1804 г.—колл. ре-

*) См. „Стороженки. Фамильный архивъ". Т. 8, ч. II, стр. 50.

гистраторъ; 19 дек. 1805 г.—уволенъ; по 31 мар. 1808 г. служилъ въ Гражданскомъ департаментѣ Кіевскаго Главнаго Суда; 4 авг. 1808 г.—въ Малороссійскій Почтамтъ; 31 дек. 1808 г.—губ. секретарь; 30 авг. 1811 г.—къ дѣламъ Черниговской Казенной Палаты; 9 мая 1812 г.—уволенъ; колл. секретарь (1840); помѣщикъ с. Рудки, Лубенскаго у. . . . . 27.

Ж. **княжна Пелагея Ѳедоровна Кудашева,** род. 8 окт. 1800 † 17 іюл. 1862 г.

46. **Семенъ Львовичъ,** род. около 1793 . . . . . 27.

— **Марія Львовна,** род. около 1791 г.; † 23 окт. 1812 г. въ с. Рудкѣ отъ чахотки . . . . . 27.

За 7 февр. 1810 г. въ с. Рудкѣ) **Иваномъ Яковлевичемъ Лизогубомъ,** губ. секр., род. около 1783 г.; его 1-ая жена.

— **Дарія Львовна,** род. около 1797 г. . . . . 27.

— **Анастасія Львовна,** род. около 1803 г. . . . . 27.

— **Анна Львовна,** род. 8 сент. 1804 г.; † 31 окт. 1878 г. . . 27.

За (съ 30 окт. 1835 г.) **Дмитріемъ Ивановичемъ Боярскимъ,** поручикомъ л.-гв. Преображенскаго полка, Лубенскимъ уѣзднымъ предводителемъ дворянства (1815—1820), род. около 1777 г. † 3 мая 1843 г. въ с. Рудкѣ.

VIII.

47. **Антонъ Степановичъ,** род. 9 іюн. 1806 г. въ с. Филипповичахъ, Лубенскаго у.; воспріемникъ помѣщикъ с. Карпиловки Елисей Троцина; въ службѣ съ 29 окт. 1823 г. въ Кіевскомъ драгунскомъ (впослѣдствіи—гусарскій герцога Максимиліана Лейхтенбергскаго) полку унтеръ-офицеромъ; 7 нояб. 1823 г.—юнкеръ; 24 февр. 1825 г.—корнетъ Сумскаго гусарскаго полка; 3 іюн. 1827 г.—поручикъ; 28 іюн. 1831 г.—адъютантъ къ дежурному генералу 1-ой арміи генералъ-маіору Карпову; 29 окт. 1832 г. переведенъ л.-гв. въ Гродненскій гусарскій полкъ съ оставленіемъ при прежней должности; 5 янв. 1836 г.—адъютантъ 2-ой бригады 2-ой легкой кавалерійской дивизіи; 28 янв. 1837 г.—штабсъ-ротмистръ; 1 сент. 1839 г.—ротмистръ; 17 апр. 1840 г.—адъютантъ къ командиру 1-го пѣхотнаго корпуса генералу-отъ-инфантеріи Тимофееву; 16 дек. 1842 г.—полковникъ при отставкѣ; то-же въ 1849 г.; былъ въ походѣ 1831 г.; за дѣло 3 авг. 1831 г. подъ Тополевымъ получилъ орд. св. Анны 4-ой степ. съ надписью „за храбрость“; за нимъ въ д. Писарщинѣ, гдѣ и жилъ (1845) м. п. 103 души (1835). 30.

Ж. **Надежда Львовна Немировская,** дочь коллежскаго совѣтника.

48. **Николай Степановичъ**, род. 10 янв. 1809 г.; л.-гв. 2-ой артиллер. бригады капитанъ, кавалеръ орд. св. Владиміра 4-ой степ. съ бантомъ, св. Анны 3-ей степ. съ бантомъ и медали за взятіе Варшавы (1838); гвардейской артиллеріи полковникъ (1849); генералъ-лейтенантъ; за нимъ въ с. Филипповичахъ м. п. 94 души (1835); холостъ въ 1849; † 30 окт. 1873 г. . . . . 30.

49. **Степанъ Степановичъ**, род. 14 мая 1813 г. въ с. Филипповичахъ; воспріемники: колл. совѣтникъ Данило Вакуловичъ и дѣйствит. статская совѣтница Татьяна Вольховская; въ службѣ съ 17 мая 1829 г. канцеляристомъ въ Канцеляріи Пирятинскаго уѣзднаго предводителя дворянства; 31 дек. 1832 г.—колл. регистраторъ; 22 мар. 1836 г.—уволенъ; 23 апр. 1836 г.—чиновникъ для письма въ Управленіи военнаго генералъ-полиціймейстера дѣйствующей арміи; 27 апр. 1836 г. переименованъ въ 14 классъ; 24 авг. 1837 г.—въ 12 классъ; 20 іюл. 1841 г.—колл. секретарь; 16 нояб. 1842 г—уволенъ; 22 сент. 1844 г.—попечитель хлѣбныхъ запасныхъ магазиновъ Пирятинскаго у.; 1 янв. 1846 г.—титулярный совѣтникъ; 11 апр. 1846 г.—земскій исправникъ Пирятинскаго у.; за нимъ въ д. Филипповичахъ м. п. 88 душъ (1835); за нимъ съ братьями **Антономъ** (№ 47) и **Николаемъ** (№ 48) нераздѣльныхъ Пирятинскаго у. въ д. Писарщинѣ м. п. 80, ж. п. 81, Лубенскаго у. въ д. Филипповичахъ м. п. 189, ж. п. 170 душъ; жилъ въ д. Писарщинѣ (1845). . . . . 30.

— **Варвара Степановна**, род. около 1806 г. . . . . 30.

За (съ 28 іюл. 1825 г. въ с. Филипповичахъ) **Эрастомъ Ивановичемъ Тоцкимъ**, корнетомъ.

— **Ирина Степановна**, род. около 1811 г. . . . . 30.

— **Екатерина Степановна**, род. 22 авг. 1814 г. . . . . 30.

50. **Георгій Акимовичъ**, упом. 1840 . . . . . 32.

51. **Михаилъ Акимовичъ**, упом. 1840 . . . . . 32.

52. **Николай Акимовичъ**, род. 14 іюн. 1832 г.; въ 1853 г. окончилъ курсъ Лицея князя Безбородка; засѣдатель Лубенскаго уѣзднаго суда; † до 1881 г. . . . . 32.

53. **Иванъ Акимовичъ**, род. 24 февр. 1838 г. . . . . 32.

54. **Антонъ Акимовичъ**, род. 7 дек. 1839 г. . . . . 32.

— **Марія Акимовна**, род. 13 іюн. 1831 г. . . . . 32.

— **Анна Акимовна**, род. 11 февр. 1834 г. . . . . 32.

— **Елисавета Акимовна**, род. 18 авг. 1835 г. . . . . 32.

55. **Иванъ Алексѣевичъ**, род. 29 дек. 1825 г. въ с. Филипповичахъ. . . . . 34.

56. **Петръ Алексѣевичъ**, род. 6 іюля 1827 года въ с. Филипповичахъ. . . . . 34.

57. **Александръ Алексѣевичъ**, род. 9 іюля 1829 г. въ с. Филипповичахъ. . . . . 34.

58. **Макарій Алексѣевичъ**, род. около 1837 г.; упом. 1840. . . 34.

59. **Илья Алексѣевичъ**, род. около 1838 г. . . . . 34.

60. **Михаилъ Алексѣевичъ**. . . . . 34.

— **Екатерина Алексѣевна**, род. около 1825 г. . . . . 34.

— **Марія Алексѣевна**, род. около 1835 г. . . . . 34.

— **Евдокія Алексѣевна**, род. около 1839 г. . . . . 34.

61. **Михаилъ Александровичъ**, род. 1 окт. 1848 г. въ д. Саловкѣ; генералъ-маіоръ, начальникъ Трубочнаго завода въ Петербургѣ (1907); генералъ-лейтенантъ † 27 января 1912 г. въ Петербургѣ, погребенъ на Волковскомъ кладбищѣ *) 36

Ж. 1) . . . . .

2) **Ольга Николаевна Верховская**, дочь тайнаго совѣтника.

62. **Иванъ Александровичъ**, род. 29 мар. 1851 г. въ д. Саловкѣ; подполковникъ . . . . . 36.

63. **Павелъ Михайловичъ** . . . . . 38.

64. **Александръ Михайловичъ** . . . . . 38.

65. **Алексѣй Николаевичъ**, род. 25 февр. 1834 г. въ д. Сотниковкѣ, Пирятинскаго у.; † 9 мая 1875 г. . . . . 39.

Ж. (съ 27 іюля 1863 г.) **Ольга Францовна Садоцкая**, солдатская дочь г. Радомысля Кіевской губ.

66. **Владиміръ Николаевичъ**, род. 24 янв. 1840 г. въ д. Сотниковкѣ; воспріемница жена колл. регистратора помѣщица Варвара Михайловна Огроновичева; капитанъ 1-го ранга. . . . . 39.

Ж. **Варвара Николаевна Панащатенко**, дочь священника с. Оржицы, Лубенскаго у.

67. **Николай Николаевичъ**, род. 27 іюля 1844 года въ д. Сотниковкѣ; служилъ въ Черноморскомъ флотѣ; жилъ въ г. Николаевѣ; † и оставилъ 2-хъ дочерей . . . . . 39.

Ж. . . . . .

68. **Иванъ Николаевичъ**, род. 8 мая 1848 г. въ д. Сотниковкѣ . 39.

Ж. . . . . .

69. **Михаилъ Николаевичъ** . . . . . 39.

— **Ольга Николаевна**, род. 4 сент. 1835 г. въ д. Сотниковкѣ . 39.

За **Александромъ Леопольдовичемъ Штрогоферъ**.

---

*) Новое Время 1912 г. отъ 28 янв. № 12888.

— **Марія Николаевна,** род. 19 февр. 1842 г. въ д. Сотниковкѣ; воспріемникъ—№ 30. . . . . 39.

70. **Николай Петровичъ,** род. 25 іюля 1846 г. въ с. Косткинѣ, Вяземскаго у. . . . . 41.

71. **Михаилъ Петровичъ,** род. 24 мая 1848 г. въ с. Косткинѣ . 41.

72. **Илья Владиміровичъ** . . . . . 42.

73. **Михаилъ Владиміровичъ**. . . . . 42.

74. **Николай Владиміровичъ** . . . . . 42.

75. **Николай Созонтовичъ**, род. 16 мар. 1847 г. въ приходѣ с. Лазорокъ, Лубенскаго у.; воспріемникъ № 49-й . . . . . 43.

76. **Петръ Созонтовичъ,** род. 16 мар. 1847 г. въ приходѣ с. Лазорокъ; воспріемникъ № 49-й; близнецъ № 75-го; въ 1875 г. обвинялся въ нанесеніи тяжкихъ побоевъ и ранъ своей женѣ и покушеніи на ея убійство . . . . . 43.

Ж. . . . . .

77. **Акимъ Львовичъ,** род. 8 сент. 1824 † 22 мая 1891 г. . . . 45.

78. **Михаилъ Львовичъ,** род. 22 сент. 1828 г. . . . . 45.

Ж. . . . . .

79. **Иванъ Львовичъ,** род. 19 дек. 1831 г. въ с. Рудкѣ; † 15 дек. 1906. . . . . 45.

Ж. **Марія Андреевна Галенковская,** род. 20 апр. 1847 года, дочь губ. секретаря.

80. **Левъ Львовичъ**, род. 23 апр. 1835 г. въ с. Рудкѣ . . . . 45.

81. **Николай Львовичъ**, род. 14 мая 1838 г. въ с. Рудкѣ . . . 45.

Ж. **Анна Петровна Марченко,** дочь священника.

— **Елена Львовна,** род. 15 іюн 1823 г. . . . . 45.

За (съ 10 сент. 1843 г. въ с. Рудкѣ) **Евграфомъ Ивановичемъ Аминеевымъ,** врачемъ.

— **Анастасія Львовна,** род. 14 іюн. 1826 г. † 15 іюн. 1851 г. въ с. Рудкѣ отъ горячки . . . . . 45.

— **Марія Львовна,** род. 20 дек. 1832 г. † 8 сент. 1846 г. въ с. Рудкѣ отъ чахотки. . . . . 45.

IX.

82. **Николай Антоновичъ,** род. въ 1852 г.; въ 1876 г. окончилъ курсъ Университета св. Владиміра по медицинскому факультету и въ 1876—1879 г.г. былъ тамъ-же ординаторомъ; почетный блюститель Лубенскаго духовнаго училища; съ 1882 г. предсѣдатель Лубенскаго Съѣзда мировыхъ судей; съ 1889 года непремѣнный членъ Присутствія по крестьянскимъ дѣламъ; съ 1890 г. предсѣ-

датель Лубенской уѣздной земской Управы; съ янв. 1892 года по янв. 1902 г.—Лубенскій уѣздный предводитель дворянства; почетный мировой судья; почетный попечитель Лубенской гимназіи; † 15 марта 1903 г. въ Лубнахъ, гдѣ и погребенъ . . . . . 47.

Ж. **Екатерина Павловна** . . . . . .

83. **Николай Михайловичъ**, ... 61.

84. **Леонидъ Михайловичъ**. род. 16 апр. 1896 г. . . . . 61.

— **Марія Михайловна**, род. 18 окт. 1872 г. . . . . 61.

— **Татьяна Михайловна**, род. 1 янв. 1898 г. . . . . 61.

85. **Николай Ивановичъ**, род. 19 окт. 1887 г. . . . . 62.

86. **Алексѣй Владиміровичъ**, род. 11 дек. 1880 г. . . . . 66.

— **Софія Владиміровна**, род. 15 февр. 1878 г. . . . . 66.

За (съ 11 окт. 1898 г.) **Львомъ Александровичемъ Радковскимъ**, поручикомъ.

87. **Александръ Николаевичъ** . . . . . 70?

88. **Иванъ Николаевичъ** . . . . . 70?

89. **Николай Николаевичъ** . . . . . 70?

90. **Константинъ Михайловичъ**, род. 21 мая 1875 г. . . . . 78.

91. **Александръ Михайловичъ**, род. 3 іюн. 1877 г. . . . . 78.

92. **Леонидъ Михайловичъ**, род. 25 апр. 1881 г. . . . . 78.

— **Екатерина Ивановна**, род. 22 апр. 1867 г. . . . . 79.

За (съ 17 сент. 1889 г.) **Николаемъ Евгеніевичемъ Червинскимъ**, земскимъ начальникомъ.

— **Наталія Ивановна**, род. 30 іюн. 1870 г. . . . . 79.

За (съ 8 сент. 1893 г.) **Михаиломъ Михайловичемъ Дикимъ**, род. 16 окт. 1859 г., членомъ Лубенскаго окружного суда.

— **Екатерина Николаевна**, род. 30 нояб. 1889 г. . . . . 81.

---

2. **Потомство Петра Огроновича** (вѣроятно, № 7 1-й росписи).

I.

1. **Петръ Корнѣевичъ**, значковый товарищъ Лубенскаго полка (1743); 13 марта 1743 г. купилъ у своего родственника Никол. Ив. Яновича землю въ с. Гонцахъ; † до 1733 г.

Ж. **Зиновія Васильевна Сіятовская**, род. около 1718; жила въ с. Бондаряхъ (1790); въ 1-мъ бракѣ была за **Яковомъ Ивановичемъ Яновичемъ** † 1739, сыномъ Ивана Павловича (Гонцивскаго), Лубенскаго полкового есаула, † 1738, убитаго въ Крымскомъ походѣ; ея братъ войск. канцел. (1773) Кириллъ Сіятовскій.

II.

2. **Петръ Петровичъ Огроновичъ-Корнѣевичъ**, род. около 1756—1758 г.; служилъ въ Ряжскомъ пѣх. полку прапорщикомъ; 20 дек. 1782 г.—подпоручикъ при отставкѣ; то-же въ 1798 г.; за нимъ наслѣдственныхъ Лубенскаго повѣта въ с. Бондаряхъ м. п. 72, ж. п. 63, хут. Бруханевщинѣ м. п. 6, ж. п. 3, с. Гонцахъ м. п. 25, ж. п. 22, Пирятинскаго повѣта въ с. Духовой м. п. 6, ж. п. 10 и хут. при рч. Березовщинѣ м. п. 19, ж. п. 21, а всего обоего пола 247 душъ (1782); жилъ въ с. Бондаряхъ (1782) . . . . . 1.

Ж. **Марія Ѳедоровна Барвѣнская**, род. около 1759 г., дочь Лубенскаго протопопа.

3. **Николай Петровичъ**, поручикъ (1768—1790); въ 1768 г. купилъ у своего своднаго брата Ѳедора Яковлевича Яновича часть его земель въ с. Гонцахъ; 28 окт. 1781 г. завѣщалъ все свое имущество женѣ . . . . . 1.

Ж. **Прасковья Ивановна Кодинецъ**, дочь сотника.

— **Пелагея Петровна**, упоминается въ 1795 г. . . . . 1?

За (1782) **Кондратіемъ Ивановичемъ Яновскимъ**, войсковымъ товарищемъ † до 1795.

III.

4. **Спиридонъ Петровичъ**, род. въ 1784—1785 г.г.; титул. совѣтникъ (1813—1833); депутатъ дворянства Лохвицкаго повѣта (1818); приходился дядей Дмитрію Васильевичу Мартосу . . . . . 2.

5. **Христофоръ Петровичъ**, род. около 1797 г.; штабсъ-капитанъ (1829—1841); помѣщикъ с. Бондарей, Лохвицкаго у. (1839) . . . 2.

— **Пелагея Петровна**, род. около 1782—1783 г. . . . . 2.

— **Марія Петровна**, род. около 1786 г. . . . . 2.

— **Анна Петровна**, род. около 1788 г. . . . . 2.

— **Матрона Петровна**, род. около 1791 г. . . . . 2.

— **Екатерина Петровна**, род. около 1794 г. . . . . 2.

IV.

6. **Сильвестръ Христофоровичъ** . . . . . 5.

7. **Василій Христофоровичъ** . . . . . 5.

8. **Аркадій Христофоровичъ** . . . . . 5.

— **Марія Христофоровна** . . . . . 5.

— **Наталія Христофоровна** . . . . . 5.

— **Юлія Христофоровна** . . . . . 5.

Въ роспись не вошли:

1. **Иванъ Огроновичъ-Корнѣевичъ,** въ службѣ съ 1745 г. войсковымъ канцеляристомъ; 12 сент. 1760 г.—сотникъ Янишпольскій (третья Лохвицкая сотня); то-же въ 1782 г. У него было два сына, изъ которыхъ въ 1781 году одинъ служилъ въ Малоросс. Коллегіи, а другой обучался грамотѣ.

Ж. . . . . **Андреевна Савичъ,** дочь отставного ротмистра Сумской провинціи.

2. **Иванъ О.,** † до 1745 г.

Ж. **Марія** . . . . . , жила въ Лубнахъ (1745).

3. **Иванъ Ивановичъ,** сотникъ Лохвицкій (1740, 1745); абшитованный подкоморій Лубенскаго повѣта (1767—1782); за нимъ въ его хуторѣ около с. Низшаго Булатца 16 дв. (1740); за нимъ Лубенскаго у. въ с. Александровкѣ м. п. 10, ж. п. 10, въ хут. Слѣпородскомъ м. п. 103, ж. п. 97 душъ (1782); имѣлъ „пріѣздный" дворъ въ с. Денисовкѣ, Пирятинской сотни (1745) . . . . . 2.

4. **Николай Ивановичъ,** войсковой товарищъ (1782); депутатъ дворянства Пирятинскаго у. (1784); за нимъ въ хут. Слѣпородскомъ м. п. 103, ж. п. 97 душъ (1782).

5. **Иванъ Николаевичъ,** колл. регистраторъ (1811); за нимъ въ хут. Слѣпородскомъ м. п. 135 душъ (1811). . . . . 4.

Ж. **Варвара Михайловна** . . . . . , помѣщица (1840).

6. **Семенъ Корнѣевичъ,** род. около 1738 г.; войсковой канцелярист (1767); сотникъ, правящій за писаря полкового Лубенскаго (1772); сотникъ Курѣнскій (1781); жилъ въ с. Шкуратахъ (1781).

Ж. **Марѳа Петровна,** . . . . . , род. около 1757 г.

— **Анастасія Семеновна,** род. около 1773 . . . . . 6.

7. **Василій Васильевичъ О.,** маіоръ (1808).

8. **Марія Васильевна О.,** за **Петромъ Ивановичемъ Марковичемъ,** подпоручикомъ, род. 1791 † около 1840 г.; его 1-ая жена.

9. **Василій О.,** род. около 1755 г., сержантъ л.-гв. Преображенскаго полка (1786); за нимъ въ Прилуцкомъ у. обоего пола 455 душъ (1786).

10. **Иванъ Никитичъ (?) О.,** колл. ассесоръ, подсудокъ Пирятинскаго повѣтоваго суда (1812).

11. **Николай Петровичъ,** 1 нояб. 1815 г. поступилъ въ Морской Корпусъ кадетомъ; 2 іюн. 1819 г.—гардемаринъ; 1 мар. 1822 г.—мичманъ, съ переводомъ въ Черноморскій флотъ; въ 1822—1826 годахъ ежегодно плавалъ въ Черномъ морѣ; 9 мар. 1827 г.—уво-

ленъ отъ службы (Общій Морской списокъ, ч. VII, стр. 640); непремѣнный засѣдатель Пирятинскаго земскаго суда (1840).

12. **Иванъ Петровичъ,** 9 іюн. 1820 г.—гардемаринъ; 22 февраля 1823 года—мичманъ, съ переводомъ въ Черноморскій флотъ; на брандвахтенномъ фрегатѣ „Африка“ былъ въ кампаніи на Севастопольскомъ рейдѣ; въ 1824 г. на корветѣ „Язонъ“ былъ у описи и промѣра Чернаго моря; въ 1825 г. на томъ-же корветѣ плавалъ между Севастополемъ и Сухумъ-Кале; въ 1826 г. на транспортной требакѣ „Утка“ плавалъ по Черноморскимъ портамъ, послѣ чего на фрегатѣ „Флора“ крейсеровалъ у Абхазскихъ береговъ; въ 1827 г. на бригѣ „Ланжеронъ“ плавалъ между Севастополемъ, Редутъ-кале, Одессою и Киліею; въ 1828 г. сперва на кораблѣ „Императоръ Францъ“, потомъ на кораблѣ „Парижъ“ плавалъ съ флотомъ въ Черномъ морѣ и участвовалъ во взятіи Анапы и Варны, за что награжденъ орд. св. Анны 4-ой степ.; потомъ командовалъ зафрахтованнымъ судномъ „Графъ Воронцовъ“ въ томъ-же морѣ; въ 1829 г. на яхтѣ „Твердая“ плавалъ между Николаевымъ, Измаиломъ и Силистріей, потомъ былъ переведенъ въ Балтійскій флотъ; 1 янв. 1830 года—лейтенантъ; на кораблѣ „Нарва“ плавалъ въ Финскомъ заливѣ; въ 1830—1832 г.г. на фрегатѣ „Венусъ“ былъ въ компаніи на Кронштадтскомъ рейдѣ; въ 1834 г. переведенъ въ Черноморскій флотъ; въ 1835—1844 г.г. на судахъ корабельнаго флота ежегодно крейсеровалъ у Абхазскихъ береговъ; 16 апр. 1840 г.—капитанъ-лейтенантъ; въ 1845 г. командовалъ брандвахтеннымъ бригомъ „Телемакъ“ на Севастопольскомъ рейдѣ; 3 апр. 1849 г.—капитанъ 2 ранга; 2 іюл. 1849 г.—подполковникъ и командиръ 12 ластоваго экипажа; 20 февр. 1852 года—полковникъ при отставкѣ (Общій Морской списокъ, ч. VII, стр. 638—639).

Ж. **Софія Ѳедоровна** . . . . . .

— **Евгенія Ивановна** . . . . . 12.

— **Вѣра Ивановна** . . . . . 12.

13. **Яковъ Корнѣевичъ,** Лубенскій полковой писарь (май 1766).

14. **Иванъ Корнѣевичъ,** упоминается въ 1700 г.; Лубенскій сотникъ (мартъ 1710); 14 мар. 1710 года купилъ участокъ земли у Яблуновскихъ козаковъ Тумковъ; † 1712. Вѣроятно, № 5 1-ой росписи.

Ж. **Марія** . . . . . .

15. **Иванъ Петровичъ Корнѣевичъ,** род. около 1729 г.; сотникъ (1787); жилъ въ с. Брисяхъ (1789).

Ж. **Татьяна** . . . . . , род. около 1739 г.

16. **Григорій Ивановичъ**, род. около 1769 г. . . . . 15.
— **Глафира Ивановна**, род. около 1759 г. . . . . 15.
— **Татьяна Ивановна**, род. около 1762 г. . . . . 15.
— **Юлія Ивановна**, род. около 1764 г. . . . . 15.
— **Марія Ивановна**, род. около 1768 г. . . . . 15.
— **Анастасія Ивановна**, род. около 1772 г. . . . . 15.
— **Надежда Ивановна**, род. около 1772 г. . . . . 15.
— **Наталія Ивановна**, род. около 1775 г. . . . . 15.

Остроградскіе.

I.

1. **Иванъ**, жилъ въ XVII вѣкѣ; бунчуковый товарищъ (?).

II.

2. **Матвѣй Ивановичъ Остроградскій**, въ 1734 г. о своихъ службахъ показалъ слѣдующее: „Рядовымъ козакомъ во время Чигринскаго походу, якъ Чигринъ взято, при той аттаки и взятіи онаго я былъ (1678); посля того походу, во всякую зиму, даже до походовъ Крымскихъ, якъ стоялъ Миргородскій полкъ въ Кременчуку для оберегательства отъ непріятельскаго тогда Татарскаго нападенія, тамо и я всегда былъ; якъ перве ходили на Крымъ, въ томъ первомъ Крымскомъ походѣ я былъ атаманомъ (1687); якъ другимъ разомъ на Крымъ ходили войска подъ Перекопъ, и въ томъ походѣ былъ я атаманомъ же (1689); за више показанные мои службы пожалованъ я въ сотню Голтвянскую настоящимъ сотникомъ (1691); когда выходилъ Петрикъ зъ ордами подъ Китайгородъ, противъ онаго выходили войска козацкіе подъ командою полковника Миргородскаго Данила Апостола и прогнали онаго непріятеля за Орѣль, тогда и я съ своею командою былъ же (1693); якъ Паланку, Турецкій городъ, гетманъ наказный и полковникъ Черниговскій Яковъ Лизогубъ взялъ, тогда на сукурсъ полкъ Миргородскій ходилъ, въ томъ походѣ и я обрѣтался (1694); якъ перве ходили подъ Кизикерманъ и доставано онаго, но не взято, то тогда и я съ командою своею былъ тамъже (1694); якъ Кизикерманъ и городки аттаковано, я былъ же съ командою своею на ежеденныхъ приступахъ, даже до взятья Кизикермана и другихъ городковъ (1695); когда Петрикъ зъ ордами выходилъ на Вкраину подъ Голтву, въ ту пору я при командѣ былъ своей въ сотни Голтвянской и въ многіе партіи посыланъ (1696); ходили робыть Кизикерману, въ якомъ походѣ былъ я и

оттуду отправленъ командиромъ съ командою на лиманъ подъ Очаковъ и, стрѣвши на томъ лиманѣ Турковъ, суденъ двѣ розбили, ихъ самыхъ въ полонъ побрали (1697); якъ турчинъ Таванѣ добувалъ, тогда стояло войско на Орчику на стражи чрезъ цѣлое лѣто, гдѣ и я былъ, а якого году—вспомнить не могу; якъ былъ первый походъ въ Польшу и въ Варшавѣ добували замку, въ которомъ заперся былъ генералъ Шведскій Горнъ съ войски своими, в ту пору я былъ откомандированъ отъ полковника Миргородскаго Апостола съ пяти стами козаками в шанцѣ и доставалъ онаго замку потоль, поколь тотъ генералъ и при немъ будучіе Шведы здались и поклонились королю Польскому Августу второму; когда закладалась Кіево-Печерская крѣпость, такъ тожъ и другого году, якъ робылась, былъ я тамъ дважды, только якихъ власне годовъ—не упомню; когда ходили подъ Быховъ войска, тогда и я былъ, якого же году—и того не памятно; какъ стояли войска Малороссійскіе подъ Бѣлою Церквою, и въ томъ походѣ былъ, только жъ и того году не упомню; во время Шведскаго нашествія въ Украину въ многіе партіи посыланъ я былъ отъ фельдмаршала Шереметева для взятья языка, такожъ съ княземъ Волхонскимъ подъ городъ Сенжаровъ ходилемъ, якого тогда посадъ разорыли (1708); на баталіи подъ Полтавою и подъ Переволочною я былъ-же (1709); послѣ того, якъ надъ Днѣпромъ на стражи подъ Максимовкою и Крыловымъ стояло войско, и я тамъ-же былъ; на Прутовой акціи былъ (1711); подъ Сенжаровомъ на стражѣ чрезъ цѣлое лѣто былъ-же, а которого именно года—не помню; якъ ханъ выходилъ въ слободы, противъ онаго якъ протчіе, такъ и я съ командою своею ходилъ и чрезъ цѣлую зиму тамо на стражѣ простояли, и того году не памятаю; на коммиссіи, якъ дѣлана граница съ Туркомъ, взявши отъ Днѣпра до Азова, и тамъ я былъ и имѣлъ команду надъ полкомъ Миргородскимъ (1714); пожалованъ я рангомъ суддейскимъ въ томъ же полку Миргородскомъ (1715); посыланъ я былъ съ командированными съ сотенъ полку Миргородскаго козаками отъ гетмана Скоропадскаго на тую сторону Днѣпра для описи поселенныхъ вновь людей между имперіею Россійскою и государствомъ Польскимъ въ тіе мѣста, якіе договорены быть по трактатамъ впустѣ (1720); якъ умершій гетманъ и кавалеръ господинъ Апостолъ ходилъ съ корпусомъ Малороссійскимъ въ походъ Гилянскій, тогда содержалъ я полковое Миргородское правленіе до повороту его (1722); когда полки Малороссійскіе на Коломаку стояли на стражи отъ непріятельскаго нападенія, и я тамо жъ былъ (1723); въ Кремен-

чуку на стражи чрезъ зиму и того жъ года лѣтомъ на Берестовой при крѣпости стояли, и я на стражѣ былъ (1731); а сверхъ сихъ вышеписанныхъ походовъ и въ прочихъ походахъ, такожъ и службахъ войсковыхъ бывалемъ, якихъ за давностію лѣтъ всѣхъ не упомню"; подписалъ извѣстныя Коломацкія челобитныя Павла Полуботка (1723); за причастность къ дѣлу Полуботка „былъ въ Глуховѣ подъ арестомъ" (1725); Миргородскій наказный полковникъ (февр. 1730); 20 мая 1734 г., за старостью, болѣзнью и глухотою, уволенъ отъ всѣхъ службъ; 19 мая 1731 г. утверждено за нимъ съ сыномъ **Ѳедоромъ** (№ 4) въ Миргородскомъ полку селище Броварки; живъ въ 1738 г. . . . . 1.

III.

3. **Иванъ Матвѣевичъ,** 31 мая 1738 г „за калѣчествомъ, яко весьма на ногу хромъ", уволенъ по просьбѣ отца отъ всѣхъ службъ съ чиномъ бунчуковаго товарища; † до 1760 г. . . . . 2.

4. **Ѳедоръ Матвѣевичъ**, въ службѣ съ 1711 г.; былъ въ Прутскомъ походѣ (1711); сотникъ Голтвянскій (1723—1735); подписалъ извѣстныя Коломацкія челобитныя Павла Полуботка (1723); съ 19 мая 1735 г.—Миргородскій полковой судья на мѣсто отца; былъ въ Крымскомъ походѣ (1736); въ 1737 г. отбилъ татаръ отъ м. Голтвы; участвовалъ въ Хотинскомъ походѣ (1739); съ 25 янв. 1752 года—Миргородскій полковникъ (изъ полковыхъ судей); на этомъ урядѣ былъ еще въ апрѣлѣ 1768 г.; 9 февр. 1728 г. получилъ универсалъ Миргородскаго полковника Павла Апостола на с. Мануйловку; 14 нояб. 1729 г. получилъ гетманскій универсалъ на с. Мануйловку; 3 авг. 1742 г. получилъ подтвержденіе на с. Мануйловку (32 двора); за нимъ Хорольской сотни въ с. Зайчинцахъ 95, с. Бѣлякахъ 115, Голтвянской сотни въ с. Мануйловкѣ 84, д. Броваркахъ 32, хут. Михновкѣ 4, Бѣлоцерковской сотни въ м. Балакліи (ранговыхъ) 109 хатъ (1760) . . . . . 2.

Ж. **Прасковія** . . . . . .

5. **Григорій Матвѣевичъ,** съ 1729 г. сотникъ Омельницкій, Миргородскаго полка; на этомъ урядѣ былъ еще въ мартѣ 1760 года; 28 авг 1760 г.—бунчуковый товарищъ при отставкѣ; былъ при взятіи Перекопа, Бахчисарая, Очакова, въ Днѣпровскомъ и Хотинскомъ походахъ; за нимъ Омельницкой сотни въ м. Омельнику 9, при хут. Демидовскомъ 22, при хут. „на однозѣ" (?) 1, Голтвянской сотни въ м. Голтвѣ 6, д. Броваркахъ 40, при хут. Поповомъ 32, при хут. Дубахъ 10 хатъ (1760) . . . . . 2.

IV.

6. **Иванъ Ивановичъ**, род. около 1728 г., 29 марта 1756 года—войсковой товарищъ; за нимъ съ братомъ **Владиміромъ** (№ 7) въ м. Голтвѣ 51, д. Броваркахъ 37, при слободкѣ Боняковкѣ 58, въ хут. при р. Голтвѣ 3, при хут. Пашенномъ 8 хатъ (1760); жилъ въ Голтвѣ (1770), а затѣмъ въ хуторѣ Пашенномъ; † 12 февраля 1778 г. . . . . 3.

Ж. (съ 19 авг. 1768 г. въ церкви Іоанна Крестителя въ с. Поповкѣ) **Агаѳія Павловна Иваненко**, род. около 1738 г., дочь козака м. Городища; † 18 мар. 1779 г. въ с. Хорошкахъ *).

7. **Владиміръ Ивановичъ**, 29 марта 1756 года—войсковой товарищъ; 5 іюня 1770 г.—сотникъ Голтвянскій; на этомъ урядѣ былъ до 6 авг. 1783 г., когда уволенъ съ чиномъ бунчуковаго товарища; то-же въ 1787 г.; депутатъ дворянства Голтвянскаго у. (1784); премьеръ-маіоръ (1790); помѣщикъ Голтвянскаго у.; † до августа 1795 г. . . . . 3.

8. **Василій Ѳедоровичъ**, ученикъ „инфимы“ Кіевской Академіи (1727); въ службѣ съ 1735 г.; знатный войсковой товарищъ (1735); 31 мая 1738 г.—сотникъ Голтвянскій; на этомъ урядѣ былъ до 5 окт. 1761 г., когда уволенъ съ чиномъ бунчуковаго товарища; за нимъ въ м. Голтвѣ 30, с. Еркахъ 4, с. Поповкѣ 31, хут. Шамраевкѣ 33 хаты (1760); 12 дек. 1773 г. ему, вмѣстѣ съ братьями **Павломъ** (№ 9) и **Андреемъ** (№ 10) пожаловано 62 двора въ м. Голтвѣ; до 1782 г. купилъ у князя Шермадина Сологова подданническіе дворы въ м. Голтвѣ; † до 1782. . . . . 4.

9. **Павелъ Ѳедоровичъ**, род. около 1730 г.; въ службѣ съ 1754 г.; 5 іюня 1760 г.—бунчуковый товарищъ; 13 марта 1764 г.—подкоморій Миргородскаго полка; то-же въ 1772 г.; депутатъ дворянства Голтвянскаго у. (1784); 2 сент. 1793 г.—колл. совѣтникъ; за нимъ въ 1791 г. Полтавскаго у. въ м. Голтвѣ 104, с. Махнов-

*) Архивъ св. Синода. Кромѣ законныхъ дѣтей, показанныхъ ниже, Иванъ Ивановичъ О. имѣлъ отъ Агаѳіи Павловны еще слѣдующихъ побочныхъ сыновей и дочерей: 1) Александра (род. около 1756 г., въ 1786 г. женатъ); 2) Дороѳея (род. около 1761 г., живъ въ 1800 г.); 3) Трофима (род. 25 іюл. 1764 г., живъ въ 1786 г. † до 1800 г.); 4) Ѳеодору (род. около 1764 г., въ 1800 г. была замужемъ за титул. совѣтникомъ Никитой Кравченковымъ, Ольвіопольскимъ почтмейстеромъ); 5) Марѳу (род. около 1767 г.; въ 1800 г. жива). Владиміръ Ивановичъ О. (№ 7) добился въ Синодѣ рѣшенія о недозволеніи побочнымъ дѣтямъ его брата именоваться Остроградскими.

кѣ 240, дер. Поповой 269, дер. Дзюбановой 85 и хут. Купчинскомъ 25 душъ (всего м. п. 729 и ж. п. 666 душъ); † до 1813 г. 4.

Ж. **Марія Петровна Галецкая**, дочь полковника Гадяцкаго.

10. **Андрей Ѳедоровичъ**, въ службѣ съ 5 іюня 1760 г. бунчуковымъ товарищемъ; 13 марта 1764 г.—подкоморій Остаповскаго повѣта Миргородскаго полка; то-же въ 1772 г.; 6 мая 1774 г. получилъ по уступкѣ отъ жены своей Лукомской сотни с. Ивановку съ хуторомъ, принадлежавшіе раньше ея отцу; † 3 нояб. 1774 г. (сообщеніе А. В. Щербачева) . . . . . 4.

Ж. **Марѳа Ивановна Пиковецъ**, дочь писаря Генеральнаго Суда; 26 апр. 1776 года купила у абшитованнаго войскового товарища Степана Генбача дворъ въ м. Голтвѣ за 200 руб.; 10 мая 1776 г. продала бунчуковому товарищу Григорію Степановичу Косачу половину села Лизогубовки, Почеповской сотни, за 3,000 руб.; во 2-мъ бракѣ (1780) за **Константиномъ Лалошемъ**, бригадиромъ (1781); въ 1783 г. получила грамоту отъ Имп. Екатерины II на с. Мануйловку; погребена въ с. Мануйловкѣ.

— **Ульяна Ѳедоровна**, жива въ 1783 г. . . . . 4.

За **Степаномъ Григорьевичемъ Кулябкой**, надв. совѣтникомъ, Глуховскимъ уѣзднымъ предводителемъ дворянства (1782—1786).

11. **Владиміръ Григорьевичъ**, въ службѣ съ 1748 г. войсковымъ канцеляристомъ въ Генеральной Войсковой Канцеляріи; 26 нояб. 1752 г. уволенъ; 24 дек. 1752 г.—2-ой Миргородскій полковой есаулъ на мѣсто Семена Родзянки; 10 апр. 1757 г.—1-ый Миргородскій полковой есаулъ на мѣсто Тихона Калнѣцкаго; на этомъ урядѣ былъ по 18 іюня 1770 г., когда уволенъ съ чиномъ бунчуковаго товарища; былъ въ крѣпости св. Елисаветы (1758) и командиромъ козацкой команды у прикрытія форпостовъ въ Заднѣпровскихъ мѣстахъ (1763); у него ранговыхъ въ с. Аврамовкѣ, Хорольскаго у., 18 хатъ (1760); † до 27 мая 1794 г. . . . . 5.

Ж. **Анна Алексѣевна** . . . . . , род. около 1743 г.; за нею съ дѣтьми 154 души (1794); жила въ м. Омельникѣ.

12. **Иванъ Григорьевичъ**, род. около 1734 г.; въ службѣ съ 1 марта 1760 г. въ Сербскомъ гусарскомъ полку; 1 іюня 1760 г.—полковой обозный; 17 іюл. 1763 г.—прапорщикъ; 29 окт. 1764 г.—подпоручикъ при отставкѣ; былъ въ походѣ въ Пруссіи (1761); † до мая 1794 г. . . . . 5.

Ж. **Варвара Петровна** . . . . . , вдова въ 1794 г.

13. **Павелъ Григорьевичъ**, род. около 1735 г.; капитанъ (1779); 1 янв. 1780 г.—секундъ-маіоръ; 29 дек. 1780 г.—премьеръ-маіоръ;

Собств. А. В. Щербачева.

Масл.

АНДРЕЙ ѲЕДОРОВИЧЪ
ОСТРОГРАДСКІЙ.
(† 3 нояб. 1774 г.).

Голтвянскій уѣздный судья (1783—1785); 7 февр. 1785 г.—надворный совѣтникъ; предсѣдатель Екатеринославскаго Губернскаго Магистрата (1793); 2 сент. 1793 г.—коллежскій совѣтникъ; жилъ въ с. Броваркахъ, Градижскаго у. . . . . 5.

Ж. **Ульяна Николаевна Чорба,** дочь генералъ-маіора Николая Ивановича Чорбы.

14. **Андрей Григорьевичъ,** род. около 1742—1743 г.; 17 ноября 1758 г. опредѣленъ въ кадеты Сухопутнаго Шляхетнаго Кадетскаго Корпуса; прапорщикъ этого Корпуса (1767); 1 февр. 1767 г.—арміи поручикъ; секундъ-маіоръ (1786); 30 янв. 1786 г.—надворный совѣтникъ; то-же въ 1792 году; Кременчугскій уѣздный предводитель дворянства (1787); совѣтникъ въ винной и соляной экспедиціяхъ Екатеринославской Казенной Палаты (1791—1792); имѣлъ въ Александровскомъ и Градижскомъ у.у. 600 душъ . . 5.

Ж. **Анна Яковлевна Гаврилова,** дочь подполковника.

15. **Матвѣй Григорьевичъ,** род. около 1748 г.; съ 1764 г. возный Омельницкій; 23 авг. 1767 г.—бунчуковый товарищъ; за нимъ въ дер. Платоновой-Ламановой и м. Манжелеѣ было 53 души . 5.

Ж. **Ирина Семеновна Бузановская,** дочь Полтавскаго полкового судьи.

16. **Максимъ Григорьевичъ,** род. около 1753 г.; въ службѣ съ 1765 г. въ Изюмскомъ гусарскомъ полку; вахмистръ (1769); 1 янв. 1770 г.—прапорщикъ; 28 іюня 1772 г.—поручикъ; 28 іюл. 1777 г.—капитанъ при отставкѣ; былъ въ походахъ въ Турціи и Польшѣ и въ Оренбургской губерніи (1774); имѣлъ 30 душъ „черкасъ“ (1777); за нимъ въ слоб. Дубахъ, Градижскаго у., 75 душъ (1792). . . . . 5.

17. **Григорій Григорьевичъ,** род. около 1754 г.; въ службѣ съ 16 окт. 1771 г. вахмистромъ въ Македонскомъ гусарскомъ полку; 1 мая 1776 г.—кадетъ; 14 апр. 1782 г.—прапорщикъ при отставкѣ; былъ въ Крымскомъ походѣ; за нимъ въ с. Демидовкѣ, Градижскаго у., 79 душъ (1792) . . . . . 5.

V.

18. **Василій Ивановичъ старшій,** род. около 1770 г.; въ службѣ съ 6 іюня 1784 г. копіистомъ Кіевскаго Намѣстническаго Правленія; 1 мая 1785 г.—подканцеляристъ; 10 янв. 1786 г.—канцеляристъ; 16 янв. 1789 г. губ. регистраторъ; 5 сент. 1789 г.—уволенъ; съ сент. 1789 г.—въ Малороссійскомъ Почтамтѣ; 5 сент. 1791 г.—уволенъ; кадетъ Александропольскаго гусарскаго полка (1794); 5 мар. 1805 г.—чиновникъ 12 класса въ Кременчугскомъ

подкоморскомъ судѣ; 13 дек. 1806 г.—въ Экспедицію о государственныхъ доходахъ; 31 дек. 1806 г.—титул. совѣтникъ; 29 дек. 1809 г.—колл. ассесоръ при отставкѣ; жилъ въ д. Броваркахъ, Градижскаго у. (1794); имѣлъ въ Градижскомъ и Полтавскомъ у.у. 270 душъ . . . . . 6.

Ж. (съ 26 авг. 1794 года въ с. Хорошкахъ) **Ирина Андреевна Сахно-Устимовичъ,** род. около 1771 г., дочь колл. ассесора.

19. **Василій Ивановичъ младшій,** род. 20 нояб. 1774 года въ с. Поповкѣ . . . . . 6.

20. **Иванъ Ивановичъ,** род. около 1775 г. . . . . 6.

21. **Левъ Ивановичъ,** род. около 1777 г.; † 1 марта 1779 г. въ с. Хорошкахъ . . . . . 6.

— **Татьяна Ивановна,** род. 12 янв. 1769 г. . . . . 6.

— **Марія Ивановна,** род. около 1772 г. . . . . 6.

За (1795) . . . . . **Ѳедоровичемъ,** маіоромъ.

— **Анна Ивановна,** род. около 1773 г. . . . . 6.

22. **Иванъ Владиміровичъ,** род. около 1773 г.; поручикъ (1795); жилъ въ с. Боняковкѣ (1795); у него съ сестрою въ Полтавскомъ и Градижскомъ у.у. 366 душъ (1794) . . . . . 7.

— **Надежда Владиміровна,** род. около 1771 г.; дѣвица, жила въ с. Боняковкѣ (1795) . . . . . 7.

23. **Иванъ Васильевичъ,** род. около 1748 г.; въ службѣ съ янв. 1772 г. сержантомъ; 27 мая 1772 г.—адъютантъ; 10 марта 1773 г.—переименованъ въ прапорщики; 21 апр. 1778 г.—подпоручикъ; 22 сент. 1779 г.—поручикъ; 27 мая 1781 г., при увольненіи изъ Тамбовскаго пѣх. полка, награжденъ чиномъ капитана и переведенъ въ 3-ій батальонъ крѣпости св. Дмитрія; подкоморій Кременчугскаго повѣта (1807); за нимъ въ Голтвянскомъ у. 284 души (1781); въ 1782 г., съ братомъ **Василіемъ** (№ 24), уступилъ своей сестрѣ подданническіе дворы въ м. Голтвѣ, купленные ихъ отцомъ у кн. Сологова; Градижскаго у. въ с. Поповкѣ и с. Броваркахъ 168 и Полтавскаго у. въ м. Голтвѣ 34 души (1796) владѣлъ имѣніями въ Кременчугскомъ (с. Поповка), Кобелякскомъ (с. Шамраевка), Лубенскомъ (с. Березняки, Губское) у.у. и въ м. Голтвѣ; 27 іюня 1818 г. составилъ духовное завѣщаніе; † 8 іюля 1818 г. (сообщеніе А. В. Карпинскаго) . . . . . 8.

Ж. 1) **Елена Петровна Ломиковская,** дочь бунчуковаго товарища;

2) **Анна Ивановна Александровичъ,** род. около 1762 г., дочь подкоморія Ивана Ильича Александровича.

24. **Василій Васильевичъ,** род. около 1755 г.; въ службѣ съ 2 авг. 1773 г. войсковымъ товарищемъ Миргородскаго полка; засѣ-

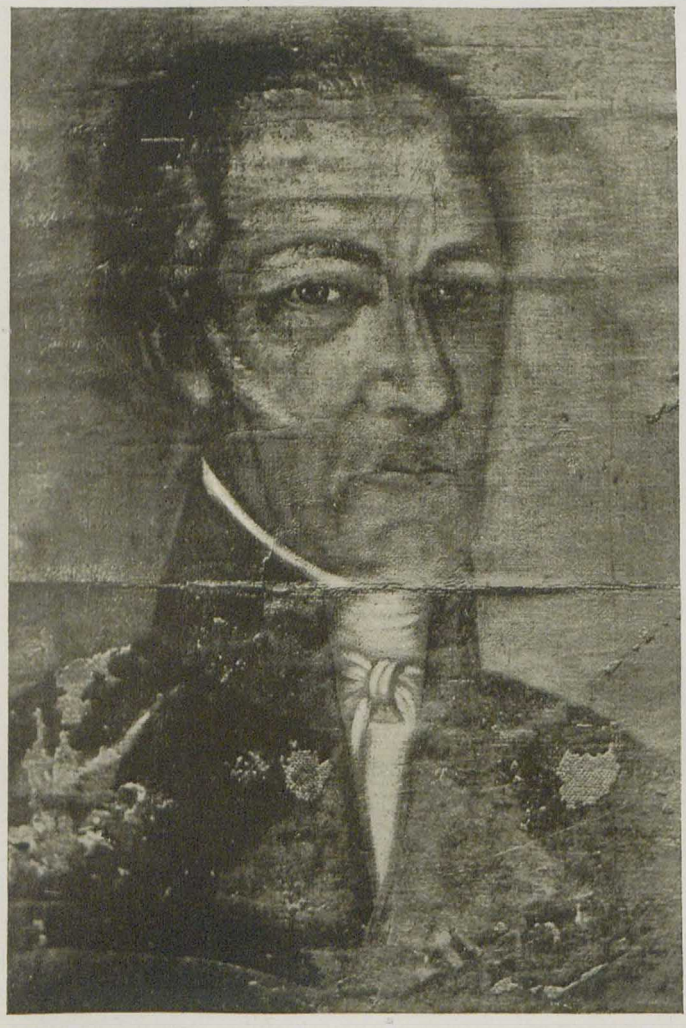

Собств. А. В. Карпинскаго.

Масл.

ИВАНЪ ВАСИЛЬЕВИЧЪ
ОСТРОГРАДСКІЙ.
(† 8 іюля 1818 г.).

датель Верхняго земскаго суда Кіевскаго намѣстничества (1783); 30 сент. 1783 г.—бунчуковый товарищъ; 1 февр. 1788 г.—премьеръ-маіоръ при отставкѣ; депутатъ въ 1-мъ Департаментѣ Полтавскаго Генеральнаго Суда (1803—1818); надворный совѣтникъ (1812—1818); за нимъ Градижскаго у. въ слоб. Хорошмановой 31 душа и Полтавскаго намѣстничества въ слоб. Васильевской 29 душъ (1796) . . . . . 8.

Ж. **Марія Николаевна Пащенко,** род. около 1763 г., дочь Полтавскаго купца.

— . . . . . **Васильевна,** упоминается въ 1782 г. . . . . 8.

За (1782) **княземъ Петромъ . . . . . Шаховскимъ,** секундъ-маіоромъ (Объявленія о купчихъ 1782 г.) *).

25. **Петръ Павловичъ,** род. около 1762 г.; поручикъ (1791) . . 9.

— **Анастасія Павловна,** род. около 1757 г.; въ 1768 г. жила при своей бабкѣ Екатеринѣ Васильевнѣ Галецкой въ с. Стечнѣ. . . 9.

26. **Александръ Андреевичъ,** род. около 1774 г.; 18 нояб. 1786 г. опредѣленъ къ Высочайшему Двору пажемъ съ обыкновеннымъ жалованьемъ по 114 руб. въ годъ и съ помѣщеніемъ въ Пажескомъ Корпусѣ; 10 февр. 1790 г.—уволенъ по болѣзни; вахмистръ л.-гв. Коннаго полка (1790); 1 янв. 1791 г.—гвардіи корнетъ при отставкѣ; то-же въ 1796 г.; съ 18 дек. 1796 по 1802 г.—хоружій Кременчугскаго повѣта; съ 13 нояб. 1818 г.—подкоморій того-же повѣта; 3 іюня 1794 г., купилъ у дворянина Семена Гармаша, жителя с. Юрокъ, поле за 100 рублей; за нимъ Кременчугскаго у. въ с. Мануйловкѣ и д. Александровкѣ 702 и Кобелякскаго у. въ хут. Бычевой (?) 88 душъ; † 12 янв. 1821 г. (сообщеніе П. В. Новицкаго) . . . . . 10.

Ж. **Марія Александровна Башилова,** дочь тайнаго совѣтника, сенатора, и Маріи Ивановны Гампфъ (дочери гв. капитана).

— **Прасковія Андреевна,** за нею приданыхъ Хорольскаго у. въ с. Марковцахъ, Исковцахъ, Онушкахъ, м. Лукомьѣ, хут. Бурбовщинѣ (?) и Лубенскаго у. въ с. Калайдинцахъ всего 303 души (1786); † 1824 . . . . . 10.

За: 1) **Степаномъ Яковлевичемъ Тарновскимъ,** колл. ассесоромъ, предводителемъ дворянства Пирятинскаго у. (1786), род. около 1740 г.;

2) **Григоріемъ Яковлевичемъ Почекой,** статскимъ совѣтникомъ, Нѣжинскимъ повѣтовымъ маршаломъ дворянства, род. около 1757 † 1816.

*) Не одно-ли лицо съ кн. Петромъ Шаховскимъ, колл. совѣтникомъ, городничимъ въ Полтавѣ въ іюнѣ 1798 г.?

— **Анна Андреевна** . . . . . 10.

За **Иваномъ Марковичемъ Лосевымъ**, капитаномъ (сообщеніе А. В. Щербачова) Павлоградскимъ уѣзднымъ предводителемъ дворянства.

— **Елена Андреевна** . . . . . 10.

За **Павломъ Ѳедоровичемъ Слюзомъ**, премьеръ-маіоромъ, Лохвицкимъ повѣтовымъ маршаломъ (1791, 1810), род. около 1750 г.

27. **Антонъ Владиміровичъ**, род. около 1767 г.; ротмистръ Полтавскаго легкоконнаго полка (1790); 5 іюня 1790 г.—секундъ-маіоръ при отставкѣ . . . . . 11.

28. **Капитонъ Владиміровичъ**, род. около 1774 г.; кадетъ (1793). 11.

— **Александра Владиміровна**, род. около 1770 г. . . . . 11.

За . . . . . .

— **Прасковія Владиміровна**, род. около 1775 г. . . . . 11.

— **Варвара Владиміровна**, род. около 1775 г. . . . . 11.

— **Елена Ивановна**, род. около 1771 г. . . . . 12.

— **Марѳа Ивановна**, род. около 1774 г. . . . . 12.

— **Анна Ивановна**, род. около 1776 г. . . . . 12.

— **Марія Ивановна**, род. около 1777 г. . . . . 12.

29. **Николай Павловичъ**, род. около 1771 г.; корнетъ Кіевскаго конно-егерьскаго полка (1792) . . . . . 13.

30. **Наркизъ Павловичъ**, род. около 1773 г.; кадетъ (1792) . . 13.

31. **Дмитрій Павловичъ**, род. около 1781 г.; кадетъ Шкловскаго Кадетскаго Корпуса; † 1847 . . . . . 13.

Ж. **Клеопатра Ивановна** . . . . . .

32. **Григорій Павловичъ**, род. около 1782 г.; подпоручикъ . . 13.

— **Анастасія Павловна**, род. около 1772 г. . . . . 13.

— **Евпраксія Павловна**, род. около 1774 г. . . . . 13.

— **Александра Павловна**, род. около 1776 г. . . . . 13.

— **Елисавета Павловна**, род. около 1790 г. . . . . 13.

33. **Иванъ Андреевичъ**, род. около 1779 г.; въ службѣ съ 30 янв. 1797 г. кавалергардомъ въ Кавалергардскихъ эскадронахъ; 14 янв. 1798 г. выпущенъ юнкеромъ въ Кирасирскій князя Горчакова полкъ; съ 1799 г.—поручикъ; въ 1800 г. переведенъ въ Глуховскій кирасирскій полкъ; съ 1808 г.—ротмистръ; съ 1812 г.—маіоръ; съ 1816 г.—подполковникъ при отставкѣ *) . . . . . 14.

34. **Александръ Андреевичъ**, род. около 1783 г.; въ службѣ съ 16 мар. 1801 г. рядовымъ Глуховскаго кирасирскаго полка; 12 мая 1802 г.—юнкеръ; 3 іюня 1803 г.—эстандартъ-юнкеръ; 22 апр.

---

*) Сборникъ біографій кавалергардовъ, т. II, стр. 311.

1804 г.—корнетъ Маріупольскаго гусарскаго полка; 17 мар. 1810 г.—поручикъ; 1 февр. 1812 г.—штабсъ-ротмистръ; 25 апр. 1814 г.—л.-гв. въ Конно-егерьскій полкъ; 25 нояб. 1816 г.—капитанъ; 14 янв. 1819 г.—подполковникъ при отставкѣ; былъ въ походахъ: 1805 г.—въ Австріи, подъ Аустерлицемъ (получилъ орд. св. Анны 4-ой степ.), 1806 г.—въ Турціи, подъ Хотиномъ, 1807 г.—въ Пруссіи, 1809 г.—въ Галиціи, 1813 г.—получилъ орд. св. Владиміра 4-ой степ.; 1814 г.—во Франціи; за дѣло при Ла-Ротьеръ получилъ орд. св. Георгія 4-ой степ.; за нимъ съ братомъ **Иваномъ** (№ 33) было 354 души; † до 1849 г. . . . . 14.

Ж. **Ольга Васильевна Галецкая,** дочь капитана; жива въ 1853 г.

35. **Николай Андреевичъ,** род. около 1786 г.; въ службѣ съ 1 нояб. 1801 г. въ Морской артиллеріи Черноморскаго флота; 21 мар. 1802 г.—унтеръ-офицеръ; 31 янв. 1806 г.—старшій унтеръ-офицеръ; 11 іюня 1810 г.—портупей-юнкеръ; 9 февр. 1811 года—констапель; 21 апр. 1813 года—унтеръ-лейтенантъ при отставкѣ; маршалъ Кременчугскаго повѣта (1824); у него была 31 душа; жилъ въ с. Григорьевкѣ, Кременчугскаго у.; † до 1832 г. . . . 14.

Ж. **Анна Николаевна Ломиковская,** род. около 1786 г., дочь поручика.

— **Вѣра Андреевна,** род. около 1784 г. . . . . 14.

— **Наталія Андреевна,** род. около 1787 г. . . . . 14.

— **Ольга Андреевна,** род. около 1789 г. . . . . 14.

36. **Викентій Матвѣевичъ,** род. около 1779 г.; штабсъ-капитанъ (1811) . . . . . 15.

37. **Платонъ Матвѣевичъ,** род. около 1780 г.; въ службѣ съ 18 февр. 1792 г. сержантомъ Воронежскаго мушкатерскаго полка; 24 дек. 1797 г. прапорщикъ; 27 апр. 1798 г.—подпоручикъ; 8 окт. 1799 г.—поручикъ; 10 нояб. 1800 г.—уволенъ отъ службы; былъ въ походѣ 1792—1793 г. въ Польшѣ . . . . . 15.

Ж. **Константина (?) Петровна** . . . . .

38. **Маркіанъ Матвѣевичъ,** род. около 1782 г. . . . . 15.

39. **Аполлонъ Матвѣевичъ,** род. около 1784 г.; подполковникъ, кавалеръ орд. св. Владиміра 4-ой степ. съ бантомъ и св. Анны 4-ой степ., городничій въ г. Черни, Тульской губ. (1832—1839) . 15.

40. **Георгій (Григорій) Матвѣевичъ,** род. около 1785 г.; маіоръ . 15.

Ж. **Анна Петровна Катарская** (сообщеніе П. В. Новицкаго).

— **Елисавета Матвѣевна,** род. около 1777 г. . . . . 15.

VI.

41. **Осипъ Васильевичъ,** род. около 1796—1797 г.; въ службѣ съ 23 іюля 1808 г.; съ 1813 г.—колл. регистраторъ; чиновникъ

7 класса въ Канцеляріи Морского Министерства (1834); 25 апр. 1844 г.—статскій совѣтникъ; начальникъ счетнаго отдѣленія Департамента корабельныхъ лѣсовъ (1858); 6 іюня 1847 г.—получилъ орд. св. Владиміра 3-ей степ.; дѣйствит. статскій совѣтникъ; за нимъ родовыхъ 20 душъ (1858) . . . . . 18.

Ж. **Агаѳія Михайловна** . . . . . , род. 1 янв. 1809 г. † 17 мар. 1855 г., погребена на Смоленскомъ кладбищѣ въ Петербургѣ (надгробіе).

42. **Михаилъ Васильевичъ,** род. 12 сент. 1801 г. въ д. Пашенной, Кобелякскаго у.; учился въ Политехнической Школѣ и Университетѣ въ Парижѣ (1822—1826); преподаватель Парижской Коллегіи Генриха IV (1826—1827); 17 дек. 1828 года—адъюнктъ Импер. Академіи Наукъ по прикладной математикѣ; 11 августа 1830 г.—экстраординарный академикъ; 24 мая 1831 г.—преподаватель математики въ Институтѣ инженеровъ путей сообщенія; 21 дек. 1831 г.—ординарный академикъ; 30 янв. 1832 г.—профессоръ математики въ Главномъ Педагогическомъ Институтѣ; 28 дек. 1832 г. получилъ орд. св. Владиміра 4-ой степ. за преподаваніе въ офицерскомъ классѣ Морского Корпуса; 18 мая 1834 г. получилъ орд. св. Анны 2-ой степ.; 10 іюля 1835 г.—членъ Американской Академіи Наукъ; 16 янв. 1836 г.—статскій совѣтникъ; 15 мая 1839 г. получилъ орд. св. Анны 2-ой степ. съ импер. короною; 10 февр. 1840 г.—членъ Вольнаго Экономическаго Общества; 18 іюля 1840 г.—докторъ философіи; 14 авг. 1840 г.—преподаватель дифференціальнаго и интегральнаго исчисленія въ Главномъ Инженерномъ Училищѣ; 16 апр. 1841 года—дѣйствит. статскій совѣтникъ; 15 авг. 1841 г.—преподаватель интегральнаго исчисленія въ Артиллерійскомъ Училищѣ; 27 окт. 1843 г.—членъ Общества Сѣверныхъ Антикваріевъ; читалъ курсъ механики Вел. Князю Константину Николаевичу (по 1845 г.); 16 іюня 1845 г.—почетный членъ Московскаго Университета; 17 іюня 1845 года—членъ Туринской Академіи Наукъ; 1 авг. 1845 г.—получилъ орд. св. Владиміра 3-ей степ.; 16 іюня 1847 г.—почетный членъ Университета св. Владиміра; 5 февр. 1849 г.—почетный членъ Казанскаго Университета; 3 апр. 1849 г.—получилъ орд. св. Станислава 1-ой степ.; 15 іюн. 1855 г.—ординарный академикъ по чистой математикѣ; тайный совѣтникъ; † 20 дек. 1861 г. въ Полтавѣ *); владѣлъ имѣніемъ въ Кобелякскомъ у. . . . . 18.

Ж. **Марія Васильевна фонъ-Лютцау.**

---

*) Подробнѣе см. о немъ въ „Русскомъ Біографическомъ Словарѣ“, томъ Обезьяниновъ-Очкинъ, С.-Пб. 1905, стр. 452—457.

43. **Андрей Васильевичъ,** род. 12 мар. 1808 г., окончилъ курсъ Харьковскаго Университета; въ службѣ съ 10 дек. 1827 г.—въ Канцеляріи Малороссійскаго военнаго губернатора; 9 февр. 1828 г.—произведенъ въ 12 классъ; 31 дек. 1830 г.—колл. секретарь; 31 дек. 1833 г.—титул. совѣтникъ; 5 мая 1836 года—уволенъ; 10 сент. 1836 г.—колл. ассесоръ при отставкѣ; имѣлъ Кобелякскаго уѣзда при м. Голтвѣ, дер. Пашенной и дер. Юркахъ 122 души (1836) . . . . . 18.

Ж. **Марія Павловна Дыздарева,** дочь титул. совѣтника.

— **Елена Васильевна,** род. около 1795 г. . . . . 18.

— **Марія Васильевна,** род. около 1800 г. . . . . 18.

? За **Петромъ Васильевичемъ Худаковскимъ,** подполковникомъ (1835).

44. **Петръ Ивановичъ,** отъ 1-го брака; род. около 1770—1771 г.; квартермистръ Тамбовскаго пѣх. полка (1796) . . . . . 23.

45. **Василій Ивановичъ,** отъ 1-го брака; род. около 1773—1774 г.; вахмистръ (1796); штабсъ-капитанъ въ отставкѣ (1813); по завѣщанію отца (1818) получилъ съ братомъ **Матвѣемъ** (№ 46) все его имѣніе; живъ въ 1851 г.; † холостымъ . . . . . 23.

46. **Матвѣй Ивановичъ,** отъ 2-го брака; род. около 1786 г.; воспитывался въ Первомъ Кадетскомъ Корпусѣ; въ службѣ съ 9 мар. 1805 г. корнетомъ Сумскаго гусарскаго полка; 6 авг. 1806 г.—въ Гродненскій гусарскій полкъ; 4 мая 1807 г.—поручикъ; 24 мая 1807 г.—получилъ орд. св. Анны 4-ой степ. за дѣло подъ Гутштадтомъ; 22 мая 1812 г.—штабсъ-ротмистръ; 20 іюл. 1812 г.—получилъ золотую саблю съ надписью „за храбрость“ за отличіе при Якубовѣ, Клястицахъ и Сивошинѣ; 18 окт. 1812 г.—получилъ орд. св. Владиміра 4-ой степ. съ бантомъ за взятіе Полоцка; 2 нояб. 1812 г.—получилъ орд. св. Анны 2-ой степ. за дѣло подъ Смоленскомъ; 20 апр. 1813 г.—получилъ прусскій орденъ „за заслуги“ за отличіе при Лейпцигѣ; 10 мая 1813 г.—ротмистръ за отличіе при Бауценѣ и Рейхенбахѣ; 6 сент. 1813 г.—получилъ орд. св. Георгія 4-ой степ. за отличіе въ сраженіи при Лейпцигѣ, гдѣ отбилъ два орудія и былъ раненъ пулею въ лѣвое плечо съ переломомъ ключицы; 15 февр. 1814 г.—маіоръ за отличіе при Баръ-Сюръ-Объ и Труа; 2 февр. 1819 г.—подполковникъ при отставкѣ; съ 26 сент. 1838 г. по 1841 г.—Кременчугскій уѣздный предводитель дворянства; за нимъ съ братомъ **Василіемъ** (№ 45) родовыхъ Кременчугскаго у. при с. Броваркахъ и Поповкѣ 249 душъ, 1,000 дес. земли, Кобелякскаго у. при м. Голтвѣ 34 души, д. Шамраевкѣ 325 душъ, купленныхъ въ м. Голтвѣ 37 душъ и

д. Хорошмановкѣ 46 душъ, 1,000 дес. земли; † 14 февр. 1849 г., погребенъ на Волковомъ кладбищѣ въ Петербургѣ . . . . . 23.

Ж. **Варвара Петровна Исаевичъ** † 12 янв. 1889 г., погребена въ м. Голтвѣ (сообщеніе А. В. Карпинскаго); дочь надворнаго совѣтника.

47. **Александръ Ивановичъ,** отъ 2-го брака; род. около 1788 г.; инженеръ-полковникъ въ отставкѣ (1848—1851); † холостымъ . . 23.

48. **Ѳедоръ Ивановичъ,** отъ 2-го брака; род. около 1790 г.; въ службѣ съ 6 мая 1811 г. рядовымъ Лубенскаго гусарскаго полка; 28 апр. 1813 г.—юнкеръ Гродненскаго гусарскаго полка; 24 авг. 1813 г.—прапорщикъ Тверского драгунскаго полка; 4 іюня 1817 г.—поручикъ; 19 нояб. 1819 г.—штабсъ-капитанъ при отставкѣ; 18 нояб. 1821 г.—поручикъ Саратовскаго пѣх. полка; 23 мая 1822 г.—штабсъ-капитанъ; 22 мар. 1824 г.—капитанъ при отставкѣ; былъ, въ походѣ 1815 г. въ Польшѣ, Германіи, Франціи и принималъ участіе въ блокадѣ Фальцбурга . . . . . 23.

Ж. 1) **Марія Павловна Лизогубъ**, дочь прапорщика;

2) (съ 7 мая 1829 г. въ Городнянскомъ у.) **Елисавета Николаевна Мотонисъ,** род. около 1816 г., дочь штабсъ-капитана.

49. **Павелъ Ивановичъ**, отъ 2-го брака; род. около 1792 г. . . 23.

50. **Иванъ Ивановичъ,** отъ 2-го брака; род. около 1797; воспитывался въ Первомъ Кадетскомъ Корпусѣ, откуда выпущенъ 10 февр. 1814 г. прапорщикомъ 7-ой резервной артиллер. бригады въ 1-ую батарейную роту; 8 окт. 1814 г. бригада переименована въ 8-ую артиллер. бригаду; 1 іюл. 1819 г.—подпоручикъ; 20 мая 1820 г.—бригада переименована въ 13-ую; 3 мая 1823 г.—поручикъ; 27 февр. 1830 г.—штабсъ-капитанъ за отличіе по службѣ; 6 янв. 1831 г.—въ легкую № 2 роту той-же 13-ой бригады; 10 февр. 1832 г.—командиръ парочной батарейной № 4 роты 25-ой артилл. бригады; 26 апр. 1833 г.—рота эта поступила въ составъ 17-ой артиллер. бригады; 22 февр. 1834 г.—рота эта переименована въ подвижной запасный паркъ 13-ой артиллер. бригады; 22 ноября 1834 г.—командиръ легкой № 8 батареи 18-ой артиллер. бригады; 12 янв. 1835 г.—орд. св. Анны 3-ей степ.; 26 апр. 1835 г.—бригада переименована въ 15-ую; 2 нояб. 1837 г.—орд. св. Владиміра 4-ой степ.; 16 іюн. 1840 г.—командиръ батарейной № 3 батареи 14-ой артиллер. бригады; 16 апр. 1841 г.—подполковникъ за отличіе по службѣ; 12 нояб. 1843 г.—орд. св. Станислава 2-ой степ.; 22 нояб. 1844 г.—орд. св. Анны 2-ой степ. за дѣло 11 іюня при овладѣніи Ахатлинскою переправою черезъ р. Сулакъ; 17 дек. 1844 г.—орд. св. Георгія 4-ой степ. за 25 лѣтъ службы въ офи-

церскихъ чинахъ: 14 мар. 1845 г.—орд. св. Анны 2-ой степ. съ Импер. короною за дѣло при истребленіи въ 1844 г. аула Юзекъ-Юрта; 4 окт. 1846 г.—полковникъ за отличіе противъ горцевъ; 22 авг. 1847 г.—знакъ отличія безпорочной службы за 30 лѣтъ; 17 сент. 1847 г. получилъ Высоч. благоволеніе за отличную мѣткость стрѣльбы батареи въ цѣль и „сверхъ того, чрезъ нарочно присланнаго флигель-адъютанта былъ потребованъ къ Его Императорскому Величеству и осчастливленъ особенною личною Его Величества благодарностію, а батарея Высочайше награждена особенно усиленною денежною наградою"; 14 окт. 1847 г.—орд. св. Владиміра 3-ей степ.; 19 нояб. 1849 г.—генералъ-маіоръ за отличіе въ сраженіи противъ венгровъ при г. Шесбургѣ (Сегесварѣ) съ зачисленіемъ по артиллеріи и съ назначеніемъ состоять при 5 пѣх. корпусѣ; 11 сент. 1849 г.—получилъ золотую полусаблю съ надписью „за храбрость" за дѣла въ іюнѣ 1849 г. при проходѣ съ боя Темешскаго ущелья и при занятіи г. Кронштадта; 25 дек. 1849 г. бывшая подъ постояннымъ личнымъ командованіемъ его батарейная № 3 батарея 14-ой артиллер. бригады пожалована серебряными трубами съ надписью „за усмиреніе Трансильваніи въ 1849 году"; 10 окт. 1849 г.—Австрійскій орд. Желѣзной короны 2-ой степ.; 22 авг. 1852 г.—знакъ отличія безпорочной службы за 35 лѣтъ; 6 дек. 1852 г.—орд. св. Станислава 1-ой степ.; 25 мар. 1854 г.—орд. св. Анны 1-ой степ. съ мечами за переправу черезъ Дунай у г. Браилова; 10 апр. 1854 г.—временно помощникъ коменданта Измаильской крѣпости; 3 нояб. 1854 г.—и. д. директора госпиталей при Южной Арміи; 6 апр. 1855 г.—и. д. директора госпиталей при Крымской Арміи; 16 сент. прикомандированъ, а 31 дек. 1856 г. переведенъ въ 1-ую артиллер. бригаду съ состояніемъ при Штабѣ 1-ой артиллер. дивизіи; 27 мар. 1857 г.—отчисленъ отъ должности директора госпиталей; 13 нояб. 1858 г.—прикомандированъ къ Штабу 2-ой артиллер. дивизіи; 14 февр. 1864 г.—зачисленъ по полевой пѣшей артиллеріи; 16 февр. 1866 г. уволенъ отъ службы съ чиномъ генералъ-лейтенанта и полнымъ пенсіономъ. Былъ въ походахъ: 1814 года—во Франціи; 1815 г.—во Франціи, въ отдѣльномъ корпусѣ графа Воронцова: 1818 г.—въ обратномъ слѣдованіи русскихъ войскъ черезъ Богемію, Вестфалію, Пруссію и Царство Польское; 1831 года—подъ Поневѣжемъ, Вильной; 1844 г.—противъ горцевъ въ составѣ Дагестанскаго отряда, при Ахатлинской переправѣ черезъ р. Сулакъ, при р. Аргунѣ, крѣп. Грозной и многихъ другихъ; 1845 и 1846 г.—противъ горцевъ, причемъ принималъ участіе въ многочислен-

ныхъ дѣлахъ съ ними; 1848—1849 г.г.—въ Придунайскихъ княжествахъ, Трансильваніи, при Темешскомъ ущельѣ, занятіи Кронштадта, при Ротентурскомъ ущельѣ, при занятіи Германштадта, при Шесбургѣ (Сегесварѣ), Мюленбахѣ; 1853—1854 г.—противъ турокъ въ Молдавіи и Валахіи, въ Браиловѣ, при овладѣніи Мачиномъ; 1855 г.—принималъ участіе въ сраженіи 4 августа на р. Черной. За нимъ родовыхъ Лубенскаго у. въ с. Губскомъ м. 34 и Воронинцахъ м. 18 душъ (1866); † 2 мар. 1871 г. и погребенъ на фамильномъ кладбищѣ въ с. Губскомъ (сообщеніе А. В. Карпинскаго) . . . . . 23.

Ж. (съ 13 янв. 1826 г.) **Эмилія Илларіоновна Смольянъ** † 22 окт. 1839 г. (?), погребена въ г. Суджѣ, Курской губ.; дочь маіора. (Сообщеніе А. В. Карпинскаго).

— **Елисавета Ивановна,** отъ 1-го брака; род. около 1777—1778 г.; † въ 1842 году, погребена въ фамильномъ склепѣ въ с. Губскомъ, Лубенскаго у. (сообщеніе А. В. Карпинскаго) . . . . 23.

За . . . . . **Сильванскимъ** (сообщеніе А. В. Карпинскаго).

— **Татьяна Ивановна,** отъ 1-го брака; род. около 1779—1780 г.; дѣвица въ 1830 г. . . . . 23.

— **Елена Ивановна,** отъ 1-го брака; род. около 1781—1782 г. 23.

— **Александра Ивановна,** отъ 2-го брака; род. около 1787 г.; по завѣщанію отца (1818) получила 2 м. п. и 3 ж. п. души и 20,000 р. асс.; † въ 1857 г., погребена въ с. Губскомъ . . . . . 23.

За (1827) **Никитой Ивановичемъ Соболевскимъ,** капитаномъ (сообщеніе А. В. Карпинскаго).

51. **Яковъ Васильевичъ,** род. около 1783 г. . . . . 24.

52. **Михаилъ Васильевичъ,** род. около 1787 г. . . . . 24.

53. **Андрей Васильевичъ,** род. около 1790 г. . . . . 24.

54. **Александръ Александровичъ,** род. около 1797 г.; артиллеріи прапорщикъ (1820); 4 апр. 1820 г.—подпоручикъ; почетный смотритель Кременчугскаго уѣзднаго училища (1832); за нимъ Кременчугскаго и Кобелякскаго у.у. въ с. Мануйловкѣ и хут. Бычевскомъ 588 душъ; † до 1851 г. . . . . 26.

Ж. **Варвара Михайловна Мартынова,** дочь гвардіи ротмистра; погребена въ с. Мануйловкѣ.

— **Наталія Александровна,** дѣвица въ 1819 г. . . . . 26.

За **Евгеніемъ** . . . . . **Мандерштернъ,** генералъ-лейтенантомъ (сообщеніе А. В. Щербачева).

55. **Иванъ Дмитріевичъ,** род. 22 сент. 1830 года въ с. Броваркахъ; въ 1851 г. окончилъ курсъ Нѣжинскаго Лицея князя Без-

Собств. А. В. Карпинскаго. Фотографія.

ИВАНЪ ИВАНОВИЧЪ
ОСТРОГРАДСКІЙ.

(† 2 марта 1871 г.).

бородка; губ. секретарь; Кременчугскій уѣздный судья (1863); статскій совѣтникъ, почетный мировой судья . . . . . 31.

Ж. **Марія Леонтьевна Пестржецкая**, дочь полковника (сообщеніе П. В. Новицкаго).

56. **Андрей Дмитріевичъ**, род. 23 нояб. 1835 г. въ с. Броваркахъ; колл. регистраторъ . . . . . 31.

Ж. **Евдокія Сергѣевна Ѳедорова**, дочь колл. ассесора (сообщ. П. В. Новицкаго).

— **Софія Дмитріевна**, род. 6 мар. 1840 г. . . . . 31.

57. **Василій Александровичъ**, род. 18 февр. 1819 г. въ Кременчугѣ; 1 мар. 1835 г.—фейерверкеръ Артиллер. Училища; 12 мар. 1839 г.—прапорщикъ конной артиллеріи; адъютантъ начальника 3-го резервнаго кавалерійскаго корпуса генералъ-адъютанта Потапова; 25 окт. 1844 г.—подпоручикъ; 6 апр. 1846 г.—и. д. адъютанта при генералѣ Шабельскомъ; 8 авг. 1846 г.—поручикъ; 2 мар. 1850 г.—штабсъ-капитанъ при отставкѣ; артиллеріи капитанъ (1855); холостъ въ 1850 г. . . . . 34.

58. **Александръ Александровичъ**, род. 4 окт. 1822 г. въ с. Богомоловкѣ, Кременчугскаго у.; 1 дек. 1839 г.—унтеръ-офицеръ Бѣлгородскаго уланскаго полка; 11 янв. 1840 г.—юнкеръ; 10 авг. 1840 г.—эстандартъ-юнкеръ; 25 іюня 1841 г.—корнетъ; 16 апр. 1842 г.—въ Орденскій кирасирскій полкъ; 22 іюл. 1844 г.—адъютантъ инспектора резервной кавалеріи графа Никитина съ переводомъ въ Гусарскій Цесаревича полкъ; 29 іюл. 1844 г.—поручикъ; 22 окт. 1847 г.—штабсъ-ротмистръ; съ 1850 г.—маіоръ при отставкѣ; Кременчугскій уѣздный предводитель дворянства (1853—1859 и 1862—1866); предсѣдатель Кременчугской уѣздной земской Управы (1865—1868); членъ губернскаго Комитета по улучшенію быта крестьянъ; холостъ въ 1849 г.; † 1880 . . . . . 34.

Ж. **Елисавета Михайловна Котляревская**, дочь камеръ-юнкера, статскаго совѣтника (сообщ. П. В. Новицкаго).

59. **Иванъ Александровичъ**, род. 24 мая 1824 г. . . . . 34.

60. **Андрей Александровичъ**, род. 5 авг. 1830 г. въ с. Богомоловкѣ; штабсъ-ротмистръ . . . . . 34.

Ж. **Марія Авенировна Паринова**, дочь капитана (сообщ. П. В. Новицкаго).

61. **Владиміръ Александровичъ**, род. 4 янв. 1836 г. въ с. Богомоловкѣ; корнетъ (1855). . . . . 34.

62. (?) **Петръ Александровичъ**, 7 нояб. 1847 г.—юнкеръ Чугуевскаго уланскаго полка; 25 іюля 1849 г.—корнетъ Кирасирскаго принца П. Г. Ольденбургскаго полка . . . . . 34.

— **Вѣра Александровна**, род. 17 янв. 1820 г. . . . . 34.

За . . . . . **Клевезаль** (сообщ. П. В. Новицкаго).

— **Анастасія Александровна** . . . . . 34.

За: 1) **Степаномъ Дмитріевичемъ Барановскимъ**, гвардіи капитаномъ (сообщ. П. В. Новицкаго).

2) **Григоріемъ Ѳедоровичемъ Иваненкомъ**, ротмистромъ, род. около 1822—1823 г.

63. **Андрей Николаевичъ**, род. 22 мар. 1819 г. въ с. Григорьевкѣ, Кременчугскаго у.; штабсъ-ротмистръ . . . . . 35.

64. **Николай Николаевичъ**, род. 1 іюл. 1823 г. въ с. Григорьевкѣ; воспитывался въ Павловскомъ Кадетскомъ Корпусѣ, но курса не окончилъ; 25 іюл. 1842 года подпрапорщикъ Грузинскаго гренадерскаго полка; 3 окт. 1844 г.—портупей-прапорщикъ; 7 мар. 1848 г.—прапорщикъ за отличіе въ дѣлахъ противъ горцевъ; 12 мар. 1849 г.—подпоручикъ Софійскаго морского полка; 4 апрѣля 1850 г.—корнетъ кирасирскаго Военнаго Ордена полка; 4 сент. 1850 г.—поручикъ; штабсъ-ротмистръ при отставкѣ; за нимъ съ братомъ и сестрами въ Кременчугскомъ и Александрійскомъ у.у. 308 душъ и 389 дес. земли . . . . . 35.

Ж. **Анна Сергѣевна Савельева**, дочь инженеръ-подполковника.

65. **Семенъ Николаевичъ**, род. 31 авг. 1825 г. . . . . 35.

— **Надежда Николаевна**, род. около 1816 г. . . . . 35.

— **Анастасія Николаевна**, род. около 1818 г. . . . . 35.

— **Анна Николаевна**, род. около 1820 г.; дѣвица въ 1857 г. . 35.

66. **Михаилъ Платоновичъ**, род. 6 дек. 1825 г. въ Кіевѣ . . . 37.

— **Варвара Платоновна** . . . . . 37.

— **Евдокія Георгіевна (Григорьевна)**, род. около 1818 г. . . . 40.

VII.

67. **Михаилъ Осиповичъ**, род. 22 окт. 1834 г.; съ сент. 1848 г. кадетъ Морского Корпуса; съ мая 1855 г.—мичманъ; въ ноябрѣ 1864 г.—опредѣленъ въ Телеграфный корпусъ поручикомъ; въ авг. 1868 г. переименованъ въ колл. ассесоры . . . . . 41.

Ж. **Анна Львовна Брызгалова.**

68. **Николай Осиповичъ**, род. въ 1841 г.; капитанъ (1890) . . . 41.

69. **Василій Осиповичъ** † до 1877 г. . . . . 41.

— **Екатерина Осиповна** † 10 февр. 1877 г. . . . . 41.

За (съ 2 іюн. 1875 г.) . . . . . **Леготкинымъ.**

— **Вѣра Осиповна**, дѣвица въ 1877 г. . . . . 41.

70. **Викторъ Михайловичъ**, родъ 28—29 іюн. 1833 г. въ Петербургѣ; въ эскадронѣ гвардейскихъ подпрапорщиковъ (1851); титул. совѣтникъ (1877—1881) . . . . . 42.

— **Марія Михайловна**, род. 3 мар. 1835 г. въ Петербургѣ . . 42.

За (1862) **Викторомъ Владиміровичемъ Родзянкой**, поручикомъ.

— **Ольга Михайловна**, род. 28 февр. 1838 г. въ Петербургѣ . 42.

— **Надежда Михайловна**, род. 5 окт. 1847 г. . . . . 42.

За: 1) (съ 16 іюл. 1866 г.) **Василіемъ Матвѣевичемъ Остроградскимъ**, гвардіи ротмистромъ (№ 72).

2) (съ 29 іюн. 1877 г.) **Павломъ Петровичемъ Патькановымъ**, колл. совѣтникомъ (сообщенія П. В. Новицкаго).

— **Софія Михайловна**, род. около 1845 г. . . . . 42.

За **графомъ Владиміромъ Ивановичемъ Капнистомъ**, Кременчугскимъ уѣзднымъ предводителемъ дворянства, род. 1839.

— **Марія Андреевна**, род. 19 мар. 1833 г. въ дер. Пашенной. 43.

— **Раиса Андреевна**, род. около 1835—1841 г. . . . . 43.

За . . . . . **Раппъ** (сообщ. П. В. Новицкаго).

— **Неонила Андреевна**, род. около 1841—1844 г. . . . . 43.

За **Василіемъ** . . . . . **Бокіемъ** (сообщ. П. В. Новицкаго).

71. **Иванъ Матвѣевичъ**, род. 3 іюл. 1834 г. въ с. Поповкѣ, Кременчугскаго у.; окончилъ курсъ Михайловскаго артиллер. училища, куда поступилъ фейерверкеромъ въ 1851 г.; за отличіе въ Крымскую кампанію произведенъ въ прапорщики съ переводомъ въ Подольскій пѣхотный полкъ; затѣмъ служилъ въ Каргопольскомъ драгунскомъ полку; съ 1862 г. штабсъ-капитанъ при отставкѣ; съ 1867 по 2 апр. 1872 г. былъ членомъ Кобелякской Межевой Коммиссіи; въ 1870—1871 г.г. былъ мировымъ посредникомъ; съ янв. 1872 по сент. 1877 г.—предводитель дворянства Кобелякскаго у.; † въ февр. 1890 г., холостымъ, погребенъ въ м. Голтвѣ (сообщ. А. В. Карпинскаго) . . . . . 46.

72. **Василій Матвѣевичъ**, род. 7 апр. 1838 года въ с. Поповкѣ; ротмистръ л.-гв. Уланскаго полка; † 1874 . . . . . 46.

Ж. (съ 16 іюл. 1866 года) **Надежда Михайловна Остроградская** (дочь № 42); во 2-мъ бракѣ (съ 29 іюн. 1877 г.) за **Павломъ Петровичемъ Патькановымъ**, колл. совѣтникомъ.

73. **Викторъ Матвѣевичъ**, род. 11 дек. 1839 г. въ с. Поповкѣ; воспитывался въ Импер. Училищѣ Правовѣдѣнія; надв. совѣтникъ; предсѣдатель Кобелякскаго Съѣзда мировыхъ судей; членъ Лубенскаго Окружнаго Суда; † 19 янв. 1884 г., погребенъ въ м. Голтвѣ (сообщ. П. В. Новицкаго и А. В. Карпинскаго). . . . . 46.

Ж. (съ 25 апр. 1865 г.) **Анна Петровна Шимкова**, дочь гвардіи поручика.

74. **Всеволодъ Матвѣевичъ**, род. 8 авг. 1843 г. въ с. Поповкѣ; командиръ л.-гв. Гродненскаго гусарскаго полка; генералъ-инспекторъ кавалеріи (1910) . . . . . 46.

Ж. **баронесса Александра Николаевна Жомини**, род. 28 авг. 1858 г., дочь камеръ-юнкера *).

75. **Алексѣй Матвѣевичъ**, род. 7—8 іюл. 1846 г. въ с. Поповкѣ; 20 мая 1868 г., по окончаніи курса въ Импер. Александровскомъ Лицеѣ, причисленъ къ Министерству Внутреннихъ Дѣлъ съ чиномъ IX класса; 16 дек. 1869 г.—помощникъ секретаря Екатеринославскаго Окружнаго Суда; 21 окт. 1871 г.—секретарь; 20 мар. 1872 г.—членъ Кіевской Палаты гражданскаго и уголовнаго суда; 10 февр. 1874 г.—причисленъ къ Министерству Юстиціи; 24 мая 1874 г.—членъ Минской Палаты гражданскаго и уголовнаго суда; 3 дек. 1876 года—причисленъ къ Министерству Юстиціи; 30 янв. 1877 г.—уволенъ; 10 мая 1877 г.—вольноопредѣляющійся 1 разряда 12 гусарскаго Ахтырскаго полка; 17 авг. 1877 г. получилъ знакъ отличія Военнаго Ордена 4-ой степ. (за № 40151); 30 окт. 1877 г. получилъ знакъ отличія Военнаго Ордена 3-ей степ. (за № 2533); 30 нояб. 1877 г.—корнетъ за храбрость, оказанную въ сраженіяхъ; 11 янв. 1878 г.—бригадный адъютантъ 2 бригады 12 кавалер. дивизіи; 2 февр. 1879 г.—уволенъ отъ военной службы съ переименованіемъ въ прежній чинъ надв. совѣтника; 4 апр. 1879 г.—членъ Одесскаго Окружнаго Суда; 1 янв. 1896 г.—дѣйствительн. статскій совѣтникъ; 10 апр. 1897 г.—товарищъ предсѣдателя Изюмскаго Окружнаго Суда; 1 іюл. 1897 года—товарищъ предсѣдателя Кашинскаго Окружнаго Суда; 27 сент. 1902 года—уволенъ; 3 февр. 1906 г.—юрисконсультъ Главнаго Управленія Удѣловъ **); † 11 авг. 1909 г. по дорогѣ въ г. Подольскѣ, погребенъ 18 августа въ Петербургѣ, въ Александро-Невской Лаврѣ („Новое Время“ 1909 г., №№ 12005, 12008) . . . . . 46.

Ж. **Марія Алексѣевна Ганъ**, дочь титул. совѣтника.

76. **Сергѣй Матвѣевичъ**, род. 27 мая 1848 года въ с. Поповкѣ; ротмистръ л.-гв. Гродненскаго гусарскаго полка; статскій совѣтникъ, членъ Совѣта Тамбовскаго Александринскаго Института и управляющій въ немъ хозяйственною частью (1909); † 19 марта 1909 г. въ Тамбовѣ, погребенъ 24 марта въ семейномъ склепѣ въ Кременчугѣ („Новое Время“ 1909 г., № 11864) . . . . . 46.

Ж. (съ 8 янв. 1897 г.) **Марія Ѳедоровна Кудренкова** (сообщеніе П. В. Новицкаго).

— **Александра Матвѣевна** . . . . . 46.

---

*) Р. Эрмеринъ, Annuaire de la noblesse de Russie, III. 300.

**) Сообщ. А. А. Сиверса.

— **Наталія Матвѣевна**, род. 29 сент. 1829 г. въ с. Поповкѣ; † въ апр. 1882 г. . . . . 46.

За **Михаиломъ Андреевичемъ Марковичемъ**, статскимъ совѣтникомъ, род. 1821 † 1883.

— **Софія Матвѣевна**, род. 12 апр. 1831 г. въ м. Голтвѣ; † 15 іюня 1900 г., погребена въ м. Голтвѣ . . . . . 46.

За . . . . . **Чернявскимъ**, помѣщикомъ Екатеринославской губ. (сообщ. А. В. Карпинскаго).

77. **Василій Ѳедоровичъ**, род. 13 авг. 1830 года въ с. Поповкѣ, Кременчугскаго у.; поручикъ; колл секретарь . . . . . 48.

78. **Николай Ѳедоровичъ**, род. 18 нояб. 1832 г. въ с. Займищѣ, Городнянскаго у. . . . . 48.

79. **Андрей Ѳедоровичъ**, род. 13 іюл. 1842 г. въ с. Щимлѣ, Городнянскаго у.; живетъ въ Кіевѣ (1911) . . . . . 48.

Ж. **Анна Андреевна Стаховичъ** (сообщ. П. В. Новицкаго).

80. **Иванъ Ѳедоровичъ**, род. 2 апрѣля 1847 года въ Городнянскомъ у. . . . . 48.

81. **Александръ Ѳедоровичъ**, род. 1852; статскій совѣтникъ, директоръ С.-Петербургскаго Училища Глухонѣмыхъ (по 1 марта 1901 г.); † въ іюлѣ-августѣ 1907 г. . . . . 48.

Ж. **баронесса Марія Августовна Эрдбергъ-Кршенціевская-де-Ролле-Землегурская**.

— **Татьяна Ѳедоровна**, род. 17 авг. 1829 г. въ хут. Писарщинѣ, Городнянскаго у. . . . . 48.

— **Наталія Ѳедоровна**, род. 12 апр. 1840 года въ Городнянскомъ у. . . . . 48.

— **Александра Ѳедоровна**, род. 17 авг. 1841 г. въ с. Щимлѣ . 48.

— **Анна Ѳедоровна**, род. въ 1844 г. . . . . 48.

82. **Николай Ивановичъ**, † младенцемъ . . . . . 50.

— **Ольга Ивановна**, род. 9 авг. 1831 г. † 9 окт. 1891 г., погребена въ хут. Хомовщинѣ, Пирятинскаго у., рядомъ съ мужемъ . . . . . 50.

За **Валеріаномъ Степановичемъ Карпинскимъ**, полковникомъ † 15 окт. 1871 г. (сообщ. А. В. Карпинскаго).

— **Анна (Александра?) Ивановна**, род. 14 авг. 1833 года; † 18 апр. 1867 г., погребена съ мужемъ на фамильномъ кладбищѣ въ с. Тарандинцахъ, Лубенскаго у. . . . . 50.

За (съ 4 сент. 1855 г.) **Василіемъ Кирилловичемъ Величкомъ**, ротмистромъ, помѣщикомъ Лубенскаго у., † 6 іюня 1894 г. (сообщ. А. В. Карпинскаго).

— **Татьяна Ивановна**, род. 6 апр. 1835 г.; † 29 сент. 1890 г., дѣвицей, погребена на погостѣ церкви с. Тарандинецъ (сообщеніе А. В. Карпинскаго) . . . . . 50.

— **Наталія Александровна**, род. около 1823 г.; † въ 1890-хъ годахъ въ с. Мануйловкѣ, Кременчугскаго у., гдѣ и погребена . 54.

За **княземъ Андреемъ Ярославичемъ Ширинскимъ-Шихматовымъ**, штабсъ-ротмистромъ, помѣщикомъ Павлоградскаго у., † въ 1868 году въ с. Мануйловкѣ, гдѣ и погребенъ (сообщеніе А. В. Щербачева).

— **Анна Александровна**, род. около 1824 г. . . . . 54.

За **Провомъ Александровичемъ Аврамовымъ**, гвардіи поручикомъ, помѣщикомъ Александрійскаго у. (сообщ. А. В. Щербачева).

— **Ольга Александровна**, род. около 1827 г. . . . . 54.

За: 1) . . . . . **Магденкомъ**, помѣщикомъ Полтавской губ., титул. совѣтникомъ † бездѣтнымъ;

2) . . . . . **виконтомъ де-Кервили**, французскимъ подданнымъ (сообщенія А. В. Щербачева).

83. **Орестъ Ивановичъ**, род. 5 дек. 1868 г. въ с. Броваркахъ, Кременчугскаго у.; съ 1879 по 1887 г. воспитывался въ Первой Кіевской гимназіи; съ 1887 по 1891 г.—въ Университетѣ св. Владиміра, курсъ котораго окончилъ съ дипломомъ 1-ой степени по юридическому факультету и съ оставленіемъ при Университетѣ для приготовленія къ магистерскому экзамену по каѳедрѣ финансоваго права; въ 1895 году сдалъ магистерскій экзаменъ; съ 19 сент. 1895 г. приватъ-доцентъ по каѳедрѣ финансоваго права въ Импер. Юрьевскомъ Университетѣ; то-же въ 1902 г. . . . . 55.

— **Наталія Ивановна**, род. 28 іюн. 1861 г. . . . . 55.

За . . . . . **Николайчикомъ** (сообщ. П. В. Новицкаго).

— **Елена Ивановна**, род. 1 нояб. 1862 г. . . . . 55.

— **Евгенія Ивановна**, род. 22 іюня 1872 г. . . . . 55.

84. **Митрофанъ Андреевичъ**, род. 29 янв. 1866 г. . . . . 56.

85. **Михаилъ Александровичъ**, род. 10 мая 1857 г.; управляющій страховымъ отдѣленіемъ Хозяйственнаго Департамента Министерства Иностранныхъ Дѣлъ (1899); тайный совѣтникъ, товарищъ министра торговли и промышленности (1910); помѣщикъ Полтавской и Екатеринославской губ. . . . . 58.

Ж. **свѣтлѣйшая княжна Марія Константиновна Имеретинская**, въ 1-мъ бракѣ была за **Константиномъ Степановичемъ Шиловскимъ**, род. 1848.

86. **Василій Александровичъ**, род. 7 февр. 1865 года; окончилъ курсъ Импер. Александровскаго Лицея; колл. ассесоръ; съ 1895 по 1900 годъ—Кременчугскій уѣздный предводитель дворянства;

членъ 3-ей Государственной Думы отъ Полтавской губ. (1907—1912). . . . . 58.

87. **Александръ Александровичъ**, род. 13 окт. 1866 г. . . . . 58.

88. **Сергѣй Александровичъ**, род. 22 янв. 1869 года † въ молодости . . . . . 58.

— **Марія Александровна** . . . . . 58.

За **бароном**ъ **Иваномъ Венедиктовичемъ фонъ-Фитингофъ-Шель** (его 2-я жена) *).

— **Александра Александровна** . . . . . 58.

— **Елена Александровна** . . . . . 58.

За **Иваномъ Сергѣевичемъ Деминымъ** *), генералъ-маіоромъ.

— **Валерія Александровна** . . . . . 58.

За **Евгеніемъ Корниліевичемъ Юрковскимъ** *), штабсъ-ротмистромъ.

89. **Александръ Андреевичъ**, род. 19 сент. 1855 г. . . . . 60.

90. **Алексѣй Андреевичъ**, род. 16 февр. 1858 г. . . . . 60.

91. **Михаилъ Андреевичъ**, род. 5 янв. 1868 г.; служилъ въ Кіевскомъ драгунскомъ полку. . . . . 60.

Ж. **Марія Васильевна Новицкая** *).

92. **Владиміръ Николаевичъ**, род. 16 сент. 1858 г. въ Кременчугскомъ у.; штабсъ-ротмистръ Кіевскаго драгунскаго полка . . 64.

Ж. **Наталія Ипполитовна Марковичъ**, дочь корнета *).

93. **Сергѣй Николаевичъ**, род. 29 окт. 1866 г.; служилъ въ Кіевскомъ драгунскомъ полку; † 1895 (лишилъ себя жизни) . . . 64.

— **Екатерина Николаевна**, род. 16 окт. 1857 года въ Кременчугскомъ у. . . . . 64.

— **Ольга Николаевна**, род. 31 окт. 1864 г.; классная надзирательница Кіево-Фундуклеевской женской гимназіи (1911) . . . . 64.

VIII.

94. **Михаилъ Михайловичъ**, род. 21 дек. 1870 г.; въ сент. 1884 г. поступилъ въ Морское Училище, съ сент. 1890 г.—мичманъ 2-го Черноморскаго герцога Эдинбургскаго экипажа . . . . . 67.

— **Варвара Васильевна**, род. 14 іюл. 1866 г. . . . . 72.

За **Михаиломъ Николаевичемъ Колачевскимъ** *).

— **Софія Васильевна**, род. 6 янв. 1869 г. . . . . 72.

За **Викторомъ Ѳедоровичемъ Ильинскимъ** *).

— **Наталія Викторовна**, род. 11 дек. 1868 г. . . . . 73.

— **Марія Викторовна**, род. 14 дек. 1870 г. . . . . 73.

За . . . . . **Волошинымъ** *).

*) Сообщенія П. В. Новицкаго.

— **Ольга Викторовна**, род. 8 апр. 1873 г. . . . . 73.
— **Елена Викторовна**, род. 11 мар. 1878 г. . . . . 73.
95. **Дмитрій Всеволодовичъ**, род. 14 нояб. 1888 г. . . . . 74.
— **Александра Всеволодовна**, род. 17 янв. 1880 г. въ г. Павловскѣ . . . . . 74.
— **Варвара Всеволодовна**, род. 5 окт. 1881 г. . . . . 74.
— **Наталія Всеволодовна**, род. 17 іюл. 1884 г. . . . . 74.
96. **Георгій Алексѣевичъ**, род. 5 іюл. 1883 г. . . . . 75.
— **Зоя Алексѣевна**, род. 18 дек. 1880 г. . . . . 75.
— **Наталія Алексѣевна**, род. 19 янв. 1882 г. . . . . 75.
97. **Александръ Сергѣевичъ**, управляющій Русско-Персидскимъ банкомъ въ Таганрогѣ (1910) . . . . . 76.
Ж. **Марія Николаевна Салько**, дочь дѣйствит. статскаго совѣтника (сообщ. А. А. Сиверса).
98. **Михаилъ Сергѣевичъ**, род. 5 февр. 1887 г. . . . . 76.
99. **Петръ Сергѣевичъ**, род. 1 іюл. 1888 г. . . . . 76.
100. **Сергѣй Сергѣевичъ**, род. 25 дек. 1892 г. . . . . 76.
— **Наталія Сергѣевна**, род. 25 авг. 1885 г. . . . . 76.
— **Софья Сергѣевна**, род. 10 апр. 1890 г. . . . . 76.
— **Александра Сергѣевна**, род. 6 апр. 1895 г. . . . . 76.
— **Вѣра Сергѣевна** . . . . . 76.
101. **Владиміръ Васильевичъ**, род. 1857 г. . . . . 77.
102. **Константинъ Васильевичъ**, род. 1863; воспитывался въ Кіевскомъ и Варшавскомъ реальныхъ училищахъ; въ 1889 г. окончилъ курсъ Института гражданскихъ инженеровъ съ чиномъ X класса; сверхштатный техникъ въ строительномъ отдѣленіи Кіевскаго Губернскаго Правленія (1891—1893); живетъ въ Кіевѣ (1911). . . . . 77.
Ж. **Неонила Ивановна** . . . . . .
103. **Валентинъ Васильевичъ**, род. 1863. . . . . 77.
Ж. . . . . .
104. **Андрей Андреевичъ**, род. 1877. . . . . 79.
105. **Борисъ Андреевичъ**, род. 1879. . . . . 79.
106. **Сергѣй Андреевичъ**, род. 1883. . . . . 79.
107. **Ѳедоръ Андреевичъ**, род. 1885. . . . . 79.
108. **Николай Андреевичъ**, род. 1893. . . . . 79.
109. **Иванъ Ивановичъ**, род. 1882. . . . . 80.
110. **Андрей Александровичъ**, род. 1889. . . . . 81.
— **Инна Александровна**, род. 1887. . . . . 81.

IX.

111. **Всеволодъ Валентиновичъ**, род. 1886. . . . . 103.
— **Василиса Валентиновна**, род. 1889. . . . . 103.
— **Ольга Валентиновна** . . . . . 103.
— **Марія Валентиновна** . . . . . 103.

Въ роспись не вошли:

1. **Анна Николаевна О.**, рожд. **Чулкова**, † 10 іюля 1906 года; ея племянники: Николай Викторовичъ и Марія Дмитріевна Потоцкіе (сообщ. А. А. Сиверса).

2. **Борисъ Александровичъ О.**, докторъ медицины, † 14 марта 1907 г. въ Москвѣ, гдѣ и погребенъ на Ваганьковскомъ кладбищѣ; былъ женатъ (сообщ. А. А. Сиверса).

3. **Марія Николаевна О.**, рожд. **Смирная**, † 18 іюня 1909 г. въ своемъ имѣніи при с. Котельномъ, Моршанскаго у., Тамбовской губ.; у ней былъ одинъ только сынъ (сообщ. А. А. Сиверса).

Острянскіе.

I.

1. **Аѳанасій Острянскій**, козакъ м. Ивангорода, Борзенской сотни; значковый товарищъ.

II.

2. **Сидоръ Аѳанасьевичъ**, род. около 1741 г., войсковой канцеляристъ (1763—1767); полковой писарь (1784); 20 дек. 1784 г.— титулярный совѣтникъ; то-же въ 1791 г.; „имѣетъ промыселъ въ своемъ домѣ, покупая куфами и ведрами простое вино, а пиво и медъ самъ дѣлаетъ, продаетъ въ чарки и въ кварты; и торгуетъ дегтемъ и рыбою, также и олеею“ (1767); жилъ въ м. Ивангородѣ (1767); за нимъ съ братомъ **Даніиломъ** (№ 3) въ Борзенскомъ у. обоего пола 30 душъ (1786); 15 дек. 1791 г. составилъ духовное завѣщаніе (Музей украинскихъ древностей В. В. Тарновскаго Черниг. Губ. Земства, № 560); холостъ въ 1786 г. . . . . 1.

Ж. **Василиса Николаевна** . . . . . , въ 1-мъ бракѣ была за . . . . . **Строговымъ** (?).

3. **Данило Аѳанасьевичъ**, упоминается въ 1767 г.; войсковой товарищъ (1785—1795); жилъ въ Борзенскомъ у.; † 1795 . . . . . 1.

Ж. **Марія** . . . . . , за нею 20 душъ (1810); дочь значковаго товарища.

— **Агаѳія Аѳанасьевна** . . . . . 1.

За **Емельяномъ Григорьевичемъ Коропчевскимъ**, колл. ассесоромъ (1786).

III.

4. **Максимъ Даниловичъ**, род. около 1776 г.; 3 мая 1799 года выпущенъ изъ кадетъ Черноморскаго Кадетскаго Корпуса пра-

порщикомъ въ гарнизонный Повалишина полкъ; 13 нояб. 1799 г.—поручикъ (sic); 27 мая 1800 г.—въ Херсонскій гарнизонный полкъ; 22 мая 1802 года—въ Нижегородскій пѣх. полкъ; 25 мая 1806 г.—штабсъ-капитанъ; 16 дек. 1808 г.—капитанъ; 6 апрѣля 1810 г.—маіоръ при отставкѣ; былъ въ походахъ: 1806 года—за Днѣстромъ до укрѣпленія Паланки, въ Бендерахъ; 1807 г.—при осадѣ Измаила; 1809 г.—въ Бессарабіи, Валахіи, до Бухареста; въ 1813 г. купилъ у графа Андрея Кирилловича Разумовскаго въ м. Поповкѣ м. п. 302 души, земли крестьянской 1,387 дес. и экономической 131 дес., и въ хут. Сарановкѣ м. п. 88 душъ, земли крестьянской 389 десят. и экономической 111 десят., за 106,000 рублей асс.; жилъ въ м. Поповкѣ (1820); † около 1826 года . . . . . 3.

Ж. **Екатерина Петровна Бороздна**, род. около 1795 г., дочь коллежскаго совѣтника; жива въ 1830 г.

— **Софія Даниловна**, помѣщица Борзенскаго у. (1809) . . . . 3.

За **Филиппомъ . . . . . Радченкомъ**, губернскимъ секретаремъ † до 1809 г. (Ярославецкій архивъ Кочубеевъ).

IV.

5. **Петръ Максимовичъ**, род. 14 нояб. 1819 г. въ приходѣ с. Поповки, Конотопскаго у.; воспріемникъ колл. совѣтникъ Иванъ Занькевичъ; корнетъ (1842—1844) . . . . . 4.

6. **Николай Максимовичъ**, род. 13 дек. 1821 г. въ с. Поповкѣ; воспріемникъ колл. ассесоръ Иванъ Кулябка; артиллеріи генералъ-маіоръ . . . . . 4.

Ж. . . . . .

7. **Максимъ Максимовичъ**, род. 11 февр. 1823 г. въ с. Поповкѣ; воспріемникъ колл. ассесоръ Иванъ Кулябка; корнетъ . . . . . 4.

Ж. . . . . .

8. **Александръ Максимовичъ**, род. 18 янв. 1826 г. въ с. Поповкѣ; воспріемникъ колл. ассесоръ Илья Юркевичъ . . . . . 4.

— **Марія Максимовна**, род. около 1820 г. . . . . 4.

V.

— **Зинаида Николаевна** † 1873 года, погребена въ с. Гирявкѣ, Конотопскаго у. . . . . 6.

За **Карпомъ Ивановичемъ Бѣлозерскимъ**, губернскимъ секретаремъ, род. 1836 † 1880.

9. **Романъ Максимовичъ**, род. 1860 . . . . . 7.
10. **Борисъ Максимовичъ**, род. 1865 . . . . . 7.
11. **Николай Максимовичъ**, род. 1867. . . . . 7.
12. **Василій Максимовичъ**, род. 1869. . . . . 7.
13. **Петръ Максимовичъ**, род. 1871 . . . . . 7.

— **Сусанна Максимовна**, род. 1863 . . . . . 7.

— **Ольга Максимовна**, род. 1864 . . . . . 7.

ДОПОЛНЕНІЯ.

Модзалевскіе.

Давидъ Мозолевскій † до 1625 г.; имѣлъ въ Стародубѣ, на Могилевской улицѣ, „пляцъ зъ будинкомъ“, которыми владѣлъ впослѣдствіи (1625) Осипъ Ивановичъ Бороздна (см. Малоросс. Родословникъ, т. I, стр. 64, № 4).

I.

1. **Ѳедоръ Модзолевскій** *), сотникъ Топальскій, Стародубовскаго полка (апр. 1700—май 1704, февр.—май 1706 г.); послѣдній разъ упоминается сотникомъ Топальскимъ 3 мая 1706 г. (А. М. Ю., Старод. Маг., оп. 1, в. 1, кн. №. 6, л. 22); въ документѣ отъ 4 мая 1706 г. Топальскимъ сотникомъ названъ уже Ѳедоръ Григорьевичъ Коровка-Вольскій (тамъ-же, кн. № 5, л. 35 об.); на урядѣ Топальскаго сотничества владѣлъ: селидебнымъ пляцемъ въ Топалѣ, двумя частями млина въ Топалѣ и сѣножатью на уроч Коніовѣ въ 50 возовъ; „его милость панъ, значный товаришъ войсковый“ (нояб. 1705); послѣ тестя своего Стародубовскаго полковника **Тимоѳея Алексѣевича** († 1700) и **Іосифа Петровича Ференсбаха-Кожуховскаго** владѣлъ въ полковой Стародубовской сотнѣ с. Левенкою, дер. Хомутовкой **) и грунтами въ с. Яреминѣ; 19 апр. 1700 г. купилъ у **Маріи Ишутовны Кожуховской** „третину млинка въ млинку войсковомъ Топалскомъ, на сотниковъ Топалскихъ идучомъ“, „за 46 копъ личбы Литовской монеты доброй“; 20 окт. 1703 г. продалъ „третину мелницкую, в млинку, посередъ Болшой

*) Въ актахъ иногда называется также **Модзелевскимъ, Мозолевскимъ, Мозоліовскимъ** (въ универсалѣ Мазепы 1706 года, данномъ Ивану Ломиковскому), **Мозилювскимъ.**

**) Генеральное слѣдствіе о маетностяхъ Стародубовскаго полка, рукописи Коллегіи Павла Галагана и Университета св. Владиміра въ Кіевѣ.

Топалѣ, в уездѣ Стародубовскомъ, стоячем, будучую, з хатою и огородом, ку тому млинку прыналежачими", генеральному есаулу Ивану Ломиковскому за „талярей сто бытих"; 3 мая 1706 г. продалъ „дворъ свой власный в сотнѣ Землянской (г. Стародуба), отъ Чернѣговской улицѣ, за городомъ на передмѣстѣ, противъ церквы Рождества Пречистой Богородицы, въ тилу продавци двора и озера, сумежъ Осифа Нѣжинца двора, противъ двора пановъ Борозновъ черезъ уличку стоячій, зъ пляцомъ, отъ пана Гордѣя Носикевича набытій",—Ивану Иллиничу, мѣщанину Стародубовскому, за „240 грошей личбы литовской монеты доброй"; въ 1708 г. („панъ Мозелевскій") въ его домѣ происходило „веселле", т. с. свадьба (А. М. Ю., Старод. Маг., оп. 1, в. 2, кн. № 10, л. 51 об.); † до августа 1712 г. *).

Ж. (послѣ 1695 г.) **Марина Тимоѳеевна Тимошенко**, дочь Стародубовскаго полковника **Тимоѳея Алексѣевича** († 1700); въ 1-мъ бракѣ была (1695) за **Іосифомъ Петровичемъ Ференсбахомъ-Кожуховскимъ**, Стародубовскимъ полковымъ хоружимъ (1692) **); въ 3-емъ бракѣ (1713—1714) была за **Константиномъ Романовичемъ Ракушкой-Романовскимъ**, значковымъ товарищемъ Стародубовскаго полка (1723) ***), сыномъ генеральнаго подскарбія (впослѣдствіи—священника одной изъ Стародубовскихъ церквей) **Романа Онисковича Ракушки**; по завѣщанію отца (20 февр. 1695 г.) получила съ 1-ымъ своимъ мужемъ: хуторецъ Яреминскій съ половиной сѣножатей, млинъ на р. Кичетѣ, млинъ Мишковскій, дворъ въ Стародубѣ „на предмистѣ, против церквѣ Рождества Пресвятой Богородици, об межу дворов Нѣженцова и Бороздниного", 1,000 золотыхъ готовыхъ грошей и нѣкоторую движимость; имѣла грунты въ с. Хомутовкѣ (1709); 23 сент. 1714 г., вмѣстѣ съ сыномъ своимъ отъ втораго брака **Иваномъ Модзолевскимъ**, уступила зятю своему **Степану Павловичу Гудовичу** ****) имѣнія, доставшіяся ей послѣ отца и пер-

*) По свидѣтельству внуковъ (1784 г.) Ѳедоръ Модзолевскій происходилъ „отъ древняго сего имени шляхетства (герба Гербуртъ), жившаго въ Польшѣ", вышелъ въ XVII вѣкѣ въ Малую Россію и участвовалъ „во многихъ и знатныхъ противъ непріятелей Россійской Имперіи походахъ, за что и награжденъ (былъ) чиномъ войскового товарища, а затѣмъ на службѣ военной въ походѣ и умре". Документальныхъ данныхъ, подтверждающихъ это преданіе, въ нашемъ распоряженіи не имѣется.

**) См. Малоросс. Родословникъ, т. II, стр. 386, № 3.

***) Моск. Архивъ Министерства Юстиціи, „Книга справъ поточныхъ" Стародубовскаго Магистрата на 1713 г., л.л. 1 и 49, и „Книга справъ вечыстыхъ" того же Магистрата на 1714 г., л.л. 59 об.—60.

****) См. Малоросс. Родословникъ, т. I, стр. 352—353, № 3, и т. II, стр. 680.

ваго ея мужа: три части въ млинѣ на р. Кичетѣ подъ с. Хмѣлевкою, млинъ въ с. Мишковкѣ на р. Неглинѣ съ грунтами, грунты въ с. Левенкѣ и дворъ въ г. Стародубѣ.

II.

2. **Иванъ Ѳедоровичъ**, род. около 1696 года и послѣ смерти отца остался въ малолѣтствѣ; упоминается въ сент. 1713 г., когда вмѣстѣ съ зятемъ своимъ, **Степаномъ Гудовичемъ**, заявилъ Стародубовскому Магистрату о покражѣ вещей и денегъ у своей матери **Марины Тимоѳеевны Романовской**; „товарищъ войсковий полку Стародубовского“ (1720); значковый товарищъ того-же полка (1723—1754); въ спискѣ значковыхъ товарищей, составленномъ въ февралѣ 1725 года, показанъ „убогимъ“, т. е. неимущимъ (А. М. Ю., Черниг. Пал., оп. 1, в. 3, № 74, л. 400—405); 23 сент. 1714 г., по договору матери со **Степаномъ Гудовичемъ**, получилъ одну четвертую часть въ имѣніяхъ, доставшихся ей отъ отца ея, а его дѣда, **Тимоѳея Алексѣевича**, и отъ перваго ея мужа **Іосифа Ференсбаха-Кожуховскаго**; въ 1716—1718 г.г. владѣлъ въ г. Стародубѣ дворомъ, смежнымъ съ дворомъ Андрея Степановича, зятя Евфиміи Григорьевны Андреихи Дащенковой, переулкомъ и пляцомъ Семена Дащенка; 24 іюн. 1720 г. продалъ своему швагру Степану Гудовичу чвертку поля въ с. Басихинѣ за 50 талярей и уступилъ ему-же четвертую часть млина Кичетского „за грунтъ Хомутовскій и за загонъ мелниковъ в млинѣ Кичетѣ“, (А. М. Ю., Черниг. Пал., оп. 10, в. 2, № 46, л. 16); 18 сент. 1720 г. продалъ „за вѣдомомъ (своего) пана швакгра **Стефана Гудовича** и сестри **Елени Гудовичевой** *), „дворъ, лежачий въ селѣ Хомутовцѣ, зъ млиномъ и кгрунтомъ старимъ отцевскимъ и новокупленнымъ у Василя Низовца“,—Василію Завадовскому „за золотыхъ тысячей четыри копѣйками“; имѣлъ въ с. Яреминѣ „дворикъ“ (1723); 20 окт. 1725 г. продалъ знатному войсковому товарищу Петру Гордѣевичу Носѣкевичу „кгрунтикъ Селечовскій, отъ пановъ **Новѣцкихъ** ему заведенній“, за 40 золотыхъ; 21 авг. 1729 г. продалъ дворъ свой въ Стародубѣ, „обмежу лѣвой сторони—брацкого колодезя, садомъ—от Кайдеша, мѣщанина Стародубовского, по правой сторони—улочкою, вершиною—садомъ Василя Тихоновича, мѣщанина Стародубовского, тиломъ—до Вусового огороду, кунцемъ—унизъ, у

*) Единоутробная сестра **Ивана Ѳедоровича—Елена Іосифовна Ференсбаховна-Кожуховсковна**, бывшая замужемъ за **Степаномъ Павловичемъ Гудовичемъ**; его 1-я жена; см. Малоросс. Родословникъ, т. II, стр. 680.

Годовий ручай",—Гаврилѣ, Николаю, Ѳедору, Петру и Артему Усовичамъ, козакамъ и жителямъ Стародубовскимъ, за 100 руб; за нимъ въ с. Яреминѣ подсосѣдковъ 2 хаты (1741), 1 хата (1748); до 1746 г. продалъ своему племяннику, бунчуковому товарищу **Василію Степановичу Гудовичу** „сѣнокосъ и огородчикъ съ хаткою" въ с. Яреминѣ, находившійся посреди сѣнокосовъ Григорія Скорупы; 31 мая 1754 г. продалъ половину „огорода селидебнаго" въ с. Яреминѣ сотенному канцеляристу Андрею Высоцкому за 10 рублей; 10 окт. 1754 г. продалъ пол-чвертки грунта въ с. Яреминѣ тому-же Андрею Высоцкому за 30 копъ; 12 окт. 1754 года продалъ грунтъ въ с. Яреминѣ, „дѣдовскій и отческій, чвертокъ шесть во всѣх трох змѣнах", полковому есаулу Стефану Косачу за 364 рубля; съ 1757 по 1765 г. жилъ съ женою при зятѣ своемъ **Степанѣ Леонтьевичѣ Мархоленкѣ,** а потомъ при его дѣтяхъ, а своихъ внукахъ, въ с. Гарцовѣ, Стародубовской полковой сотни *); † до 1767 г. . . . . 1.

Ж. (1720) **Елена Юрьевна Новицкая** **), дочь „эконома добръ рейментарскихъ Шептаковскихъ" (1714—1717); род. около 1698 г.; жива въ 1765 г., когда жила въ с. Гарцовѣ; ея родная племянница **Елена Даниловна Новицкая** была замужемъ за бунчук. товар. **Павломъ Ивановичемъ Миклашевскимъ.**

III.

3. **Петръ Ивановичъ,** упоминается въ 1754 г., когда находился въ отлучкѣ изъ Стародуба; значковый товарищъ Стародубовскаго полка; † до 1762 г. . . . . 2.

Ж. (около 1750 г.) . . . . .

4. **Тимоѳей Ивановичъ,** род. около 1726 года; около 1746 года „обрѣтался въ услуженіи в Глуховѣ в канцеляристи судового

*) Архивъ Черниговской Духовной Консисторіи, Исповѣдныя вѣдомости Погарской протопопіи по с. Гарцову.

) Моск. Архивъ Министерства Юстиціи, книга Стародубовскаго магистрата 1725 г. Одна изъ ея сестеръ, **Ирина Юрьевна, была замужемъ за значковымъ товарищемъ Стародубовскаго полка (1768) **Родіономъ Ивановичемъ Янченкомъ,** род. около 1688 г.; его первая жена; вторымъ бракомъ (1743) онъ былъ женатъ на **Аннѣ Мартыновнѣ Грушинской,** дочери Стародубовскаго полкового писаря, называвшагося также и **Краснымъ;** въ 1-мъ бракѣ она была за **Петромъ Ивановичемъ Ракушкой-Романовскимъ,** значковымъ товарищемъ † 1732; оригинальные портреты Родіона Янченка и его 2-ой жены (оба во весь роетъ), писанные въ 1749 г., находятся въ Музеѣ малороссійскихъ древностей В. В. Тарновскаго Черниговскаго Губернскаго Земства, куда поступили отъ П. П. Скоропадскаго.

енералного (впослѣдствіи сотника) Павла Дембовского"; въ службѣ съ 1750 г. козакомъ въ полку Стародубовскомъ; въ 1762—1768 г.г. былъ старостой (управителемъ) села Авдѣевки (Понорницкой сотни Черниговскаго полка), принадлежавшей тогда генеральному есаулу Ивану Михайловичу Скоропадскому; съ 1779 г.—сотенній хоружій; „находился по нарядамъ Полковой Канцеляріи въ доставленіи с лѣсу къ рекѣ Ипутѣ маштовыхъ для корабелного строенія деревъ, не единожды былъ за командыра над козакамы на форпостахъ по Бѣлоруской границе и другіе по полку коммисіи отправлялъ"; 28 апр. 1781 г.—значковый товарищъ при отставкѣ „по старости лѣтъ"; значковый товарищъ (1798); въ 1782—1784 и 1793—1798 г.г. служилъ управителемъ у вдовы Евфросиніи Іосифовны Скоропадской (рожденной Закревской) и у ея сына маіора Михаила Яковлевича Скоропадскаго въ дер. Турцѣ, Сосницкаго уѣзда; въ 1746 г., будучи еще несовершеннолѣтнимъ, имѣлъ въ Стародубовскомъ Полковомъ Судѣ тяжебное дѣло съ бунчуковымъ товарищемъ Григоріемъ Скоруппою, обвинявшимъ его въ грабительствѣ у его подданнаго лошадей; жилъ въ Глуховѣ (1753); за нимъ по ревизіи 1782 г. состояло Стародубовскаго уѣзда въ селѣ Гарцовѣ мужеска пола 3 и женска пола 3 души; † послѣ 1798 г.; въ ноябрѣ 1784 г., вмѣстѣ съ братомъ **Семеномъ** (№ 5) и племянникомъ **Григоріемъ Петровичемъ** (№ 7), внесенъ во 2-ю часть Родословной Книги Новгородъ-Сѣверскаго намѣстничества. . . . . 2.

Ж. (1753) **Васса Ивановна Михайленко (Хиськова)**, род. около 1714 г., дочь козака села Гарцова **Ивана Михайловича Хиськова** *) и жены его **Анны Григорьевны** (которая въ 1762—1767 г.г. жила при зятѣ); за нею пол-чвертки грунта въ с. Гарцовѣ; † 16 дек. 1798 г. въ дер. Турцѣ, 84 лѣтъ.

5. **Семенъ Ивановичъ**, род. около 1730 г.; „оставшись послѣ отца, обучился по-латынски, также Россійской грамотѣ и писать"; въ службѣ съ 1760 г.; козакъ-подпомощникъ 1-ой Почепской сотни, житель дер. Булашевой (1763—1775); изъ козаковъ этой сотни произведенъ 20 авг. 1781 г. въ сотенные атаманы; съ 21 дек. 1783 г. въ службѣ „изъ Малороссійскаго шляхетства" солдатомъ л.-гв. въ Семеновскомъ полку; 28 декабря 1783 г.—фурьеръ того-же полка (состоялъ мушкетеромъ въ 12-й ротѣ сверхъ комплекта); 1 января 1784 г. изъ фурьеровъ (подпрапорщиковъ) л.-гв. Семеновскаго полка отставленъ отъ арміи подпоручикомъ и от-

*) См. выше роспись Мархоленковъ и Михайленковъ, № 8.

пущенъ въ домъ его въ Стародубскій уѣздъ; у него въ д. Булашевой подсосѣдковъ 4 бездворныхъ хаты (1764); 10 нояб. 1766 г. купилъ у дядей жены—козаковъ и жителей дер. Булашевой **Родіона, Ивана и Михаила Леоновичей Елинскихъ** 1/3 часть въ ихъ дѣдовскомъ и отческомъ млиновомъ займищѣ между дер. Булашевою и Гнилицею на рѣчкѣ Паствинѣ за 36 рублей; жилъ въ дер. Булашевой (1763—1775), гдѣ у него въ 1768 г. было поля пахотнаго посѣвомъ на 27 четв. ржи, 3 огорода посѣвомъ на 1 четв. 3 четверика конопли, лѣсу (березоваго, осиноваго, дубоваго и лозоваго) мѣрою въ длину 980, въ ширину 200 саженей, сѣнокосу на 60 возовъ, винокурня на 2 котла, въ которой „высиживалъ“ въ годъ до 100 ведеръ вина, и 7 хатъ подсосѣдковъ; въ 1773 г. у него здѣсь было 8, а въ 1775—5 подсосѣдковъ; у него Стародубскаго уѣзда въ хуторѣ Пекулицкомъ 20 дворовъ (1783); затѣмъ жилъ въ селѣ Гарцовѣ, Стародубскаго уѣзда (1784); живъ въ 1789 г.; † до 1805 г. . . . . 2.

Ж. (1760) **Екатерина Филипповна Елинская** *), род. около 1745 г. въ дер. Булашевой; жива въ 1775 г.; † до 1784 г.; дочь козака дер. Булашевой **Филиппа Андреевича Елинскаго** († до 1759) и **Меланіи Семеновны**; за нею приданаго въ дер. Булашевой 2/3 млинового займища на рѣчкѣ Паствинѣ; 25 окт. 1772 г., съ согласія мужа, заняла у Михаила Васильевича Губчица 500 руб., заложивъ ему людей и грунты въ д. Булашевой; въ 1784 г. все ея имѣніе въ д. Булашевой находилось въ завладѣніи у того-же Губчица, на котораго она жаловалась въ Мглинской уѣздный судъ.

6. **Ѳедоръ Ивановичъ**, род. въ 1734 г.; въ службѣ съ 14 мая 1763 г. въ Лубенскомъ полку; значковый товарищъ Лубенскаго полка (1767—1779); 30 мая 1779 г. произведенъ въ войсковые товарищи изъ значковыхъ; 30 апр. 1784 г. получилъ отъ штабъ-лѣкаря Антона Вильмердинга аттестатъ въ томъ, что „имѣетъ болѣзнь въ головѣ и въ грудяхъ, а потому и по старости лѣтъ полевой службы продолжать не можетъ“; 2 мая 1784 г. подалъ челобитную объ увольненіи его отъ войсковой службы на свое пропитаніе въ домъ его въ г. Ромнахъ, гдѣ у него въ это время было 3 муж. пола души; по послужному списку отъ 11 іюня 1784 г. показанъ: „породы Малороссійской шляхетской, 49 лѣтъ, въ походахъ не былъ“ **); войсковой товарищъ въ отставкѣ (1786—1800);

*) Румянц. Опись Малороссіи, полкъ Стародубовскій, сотня 1-ая Почепская, т. 89 (139).

**) Архивъ Черниг. Губ. Правленія, дѣла военныя 1784 г., № 2760.

13 апр. 1767 г. купилъ у бунчуковаго товарища Ивана Бѣлогруда „дворъ за городомъ Ромномъ, стоящій между дворами: зъ едной стороны—значкового полку Лубенского товарища Василя Бухтѣя, а зъ другой—козака Роменского Василія Кривошія, съ имѣющимся во ономъ строеніемъ: зъ едною хатою, свѣтлицею, комнатою, напротивъ оной—пекарнею, зъ чуланомъ, рубленими, ледовнею и при оной двома съ хатами рубленными коморами, да погребомъ еднымъ входнымъ“, за 230 рублей; 2 окт. 1778 г. продалъ жителю Роменскому Михаилу Васильевичу Шерстюку „подварокъ зъ едною рубленною хатою, ліохомъ и зъ садовою рощею, подъ городомъ Ромномъ на подваркахъ Западинцяхъ, близъ рѣки Сули и поузъ дорогу, изъ села Лозовой въ городъ Роменъ идучую, въ смежности зъ едной стороны отъ огорода г. генералъ-гевалдигера Михаила Левандовского, а зъ другой—отъ подварка жителя Роменского Михаила Шерстюка“, за 150 рублей *); за нимъ въ Роменскомъ уѣздѣ: 1 душа (1782), 3 мужеска и 1 женска пола душа (1782-же), 4 души обоего пола въ г. Ромнахъ (1786, 1790), 1 душа (1791), въ с. Плавинищахъ, Роменскаго у., 2 мужеска пола и 1 женска пола душа (1798); въ 1764 г. жилъ въ с. Авдѣевкѣ при братѣ **Тимоѳеѣ Ивановичѣ** (№ 4); жилъ въ г. Ромнахъ, въ приходѣ церкви Вознесенія (1785) и въ с. Засульѣ, подъ Ромнами (1800); 17 іюн. 1786 г. внесенъ во 2-ю часть Родословной книги Черниговскаго намѣстничества; † послѣ 1800 г. . . . 2.

Ж. (1760) **Ирина Ивановна Попова,** род. около 1735 г.; дочь „корабельнаго флота майстръ-капитана“; † 3 февраля 1800 г. въ с. Засульѣ (нынѣ часть города Роменъ), гдѣ и погребена на кладбищѣ при церкви св. Троицы **).

— **Елена Ивановна,** род. въ 1724 г.; жива въ 1758 г. . . . . 2.

За (съ 1746 г.) **Стефаномъ Леонтьевичемъ Мархоленкомъ,** значковымъ товарищемъ Стародубовскаго полка, род. около 1697 † въ 1757—1758 г.г.; его 2-ая жена.

IV.

7. Григорій Петровичъ, род. около 1750 г.; въ 1762 году жилъ при дядѣ своемъ **Тимоѳеѣ Ивановичѣ** (№ 4) въ с. Авдѣевкѣ; въ служ-

*) Моск. Архивъ Министерства Юстиціи, книги Роменскаго Уѣзднаго Суда, по 1-ой описи, вязка 2-ая, кн. 23, лл. 87 об.—89, вязка 3-я, кн. 34, статья 90, лл. 93—94.

**) Метрич. книги г. Роменъ за 1800 г. въ Архивѣ Черниговской (sic) Дух. Консисторіи.

бѣ съ 1770 г. при дѣлахъ Малороссійской Коллегіи; съ 1771 г.—канцеляристъ тамъ-же; опредѣленъ Коллегіей „къ дѣламъ, бывшимъ прежде в дирекціи господина генералъ-аншефа... и кавалѣра князя Платона Степановича Мещерскаго, а потомъ—состоящимъ въ господина дѣйствительнаго статскаго совѣтника Туманскаго о колоніи Бѣловѣжской и о производившемъся въ уѣздномъ городѣ Глуховѣ строеніи и о поставки въ Малороссію соли“ (1774); находится „въ вѣдѣніи генеральнаго писаря Василія Туманскаго при казенномъ въ Глуховѣ строеніи и о колоніяхъ“ съ жалованьемъ по 60 руб. въ годъ (1779); коллежскій канцеляристъ (1781); 4 мар. 1781 г. произведенъ въ войсковые товарищи изъ коллежскихъ канцеляристовъ; въ 1783 г. опредѣленъ въ Новгородъ-Сѣверскую Казенную Палату помощникомъ начальника стола; съ 1785 г.—протоколистъ тамъ-же; 14 дек. 1785 г.—губернскій секретарь; съ 1790 г.—секретарь той-же Палаты; 31 дек. 1793 г.—коллежскій секретарь; 1 янв. 1797 г.—казначей Сосницкаго повѣта; 1 іюля 1797 г.—уволенъ; 2 мар. 1798 г.—секретарь Сосницкаго Городового Магистрата; тамъ-же служилъ въ іюлѣ 1803 г.; по опредѣленію Малороссійской Черниговской Казенной Палаты 6 нояб. 1803 г. опредѣленъ казначеемъ вновь открытаго Кролевецкаго повѣта и былъ въ этой должности до смерти; жилъ въ г. Сосницѣ, въ приходѣ Троицкаго собора (1800); † 28 января 1807 г., 54 лѣтъ, въ г. Кролевцѣ, гдѣ и погребенъ 30 января . . 3.

Ж. **Прасковія Константиновна Капустянская**, род. въ 1768—1770 г.г., дочь войскового товарища; жила въ 1817 г. въ Новгородъ-Сѣверскомъ повѣтѣ.

8. **Петръ Тимоѳеевичъ**, род. въ 1759 г.; въ службѣ съ 22 мар. 1777 г. копіистомъ въ Повѣтовомъ Менскомъ Земскомъ Судѣ; 21 янв. 1781 г.—уволенъ; 1 іюня 1781 г. опредѣленъ въ Малороссійскій Генеральный Судъ; 6 сент. 1781 г.—коллежскій канцеляристъ; 11 февр. 1786 г.—коллежскій протоколистъ; 12 окт. 1789 г. переведенъ канцеляристомъ въ Новгородъ-Сѣверскую Верхнюю Расправу; 28 дек. 1790 года переведенъ въ Суражскій Уѣздный Судъ; 4 дек. 1794 г.—протоколистъ Суражской Дворянской Опеки; 1 мая 1797 г.—уволенъ; съ сентября 1797 г.—возный Мглинскаго повѣта по выбору дворянства; 18 нояб. 1803 г.—уволенъ; съ 29 дек. 1803 г.—засѣдатель Суражскаго Нижняго Земскаго Суда по выбору дворянства; 31 дек. 1805 г.—губернскій секретарь; 30 янв. 1806 г.—коммиссаръ въ Суражскомъ Нижнемъ Земскомъ Судѣ по выбору дворянства; служилъ въ этой должности до середины 1808 г.; за нимъ приданыхъ въ д. Дубровкахъ, Суражскаго у.:

26 дворовъ (1786), 13 муж. пола и 11 женск. пола душъ (1795, 1808) и въ с. Гарцовѣ, Стародубовскаго повѣта, 1 муж. пола душа (1808), въ д. Дубровкахъ 22 муж. пола души (1824), 6 дворовъ (1827), 24 муж. пола и 27 женск. пола душъ (1834, 1843); 10 янв. 1790 г. купилъ у козака д. Дубровокъ Аѳанасія Гуни огородъ и грунты въ д. Дубровкахъ за 70 руб.; † въ ночь на 1 августа 1847 г., 88 лѣтъ, въ д. Дубровкахъ *) . . . . . 4.

Ж. (1786) **Марія Ивановна Рыжко**, род. около 1770 г.; дочь сотеннаго атамана **Ивана Рыжка**; за нею имѣніе въ д. Дубровкахъ, Суражскаго у.; † въ ночь на 21 мая 1848 г., 70 лѣтъ, въ д. Дубровкахъ, гдѣ и погребена.

9. **Исаакъ Тимоѳеевичъ**, род. въ 1763—1764 г.г. (въ с. Авдѣевкѣ?); † до 1765 . . . . . 4.

10. **Яковъ Тимоѳеевичъ**, род. въ 1768 г.; въ службѣ съ 27 авг. 1789 г. въ Стародубовскомъ карабинерномъ полку вахмистромъ; 31 окт. 1790 г.—кадетъ; 11 дек. 1790 г.—корнетъ; 18 мая 1793 г. переведенъ въ Полтавскій легкоконный полкъ; 14 авг. 1795 г.—поручикъ при отставкѣ (по прошенію) „за застарѣлою цынготной въ ногахъ болѣзнію“; былъ въ походахъ: въ 1789 г.—въ Молдавіи, въ 1790 г.—въ Молдавіи и Валахіи въ передовомъ корпусѣ и 11 декабря „былъ на штурмѣ и взятьѣ города Измаила въ колоннѣ, составленной изъ Малороссійскихъ регулярныхъ козаковъ подъ командою г. генералъ-маіора и кавалера графа И. А. Безбородка, за что и награжденъ корнетскимъ чиномъ“; съ 23 іюня 1791 г.—за Дунаемъ, 28 іюня—„въ сраженіи при разбитіи и прогнаніи многочисленной турецкой арміи, предводимой самимъ визиремъ, при Мачинѣ“; 2 іюля вернулся обратно въ Молдавію; имѣлъ жилой домъ въ Новгородъ-Сѣверскомъ Намѣстничествѣ (1793); жилъ въ казенномъ селеніи Глинскомъ, Александрійскаго уѣзда (1802, 1804); живъ въ 1817 г.; † до ноября 1819 г. . . . . 4.

Ж. (1793) . . . . . ; за нею имѣніе въ деревнѣ Чигриновкѣ, Александрійскаго уѣзда; † до 1843 г.

— **Агаѳія Тимоѳеевна**, род. въ 1750 г.; дѣвица въ 1767 г. . . 4.

— **Марія Тимоѳеевна**, род. въ 1765 г. . . . . 4.

За (съ 20 октября 1782 г. въ церкви с. Наумовки, Березинской протопопіи) **Иваномъ Андреевичемъ Шавровскимъ**, сыномъ священника м. Понорницы.

---

*) Въ дер. Дубровкахъ же жилъ и его свояк, подпоручикъ **Василій Алексѣевичъ Небаба**, женатый на **Матронѣ Ивановнѣ Рыжко**; см. роспись Небабъ, № 22.

— **Анастасія Тимоѳеевна**, въ 1783 г. дѣвица, жила при отцѣ въ д. Турцѣ . . . . . 4.

За (1798) **Дмитріемъ Ѳедоровичемъ Паволоцкимъ**, род. около 1756 г., корнетомъ въ отставкѣ, жителемъ г. Сосницы *)

11. **Павелъ Семеновичъ**, род. въ концѣ 1764 или началѣ 1765 г. въ д. Булашевой, Почеповской сотни; живъ въ 1770 г; † до 1773 г. . . . . 5.

12. **Дмитрій Семеновичъ**, род. въ 1767 г. въ д. Булашевой; † до 1770 г. 5

13. **Ѳедоръ Семеновичъ**, род. въ 1769 г. въ д. Булашевой; живъ въ 1784 г. . . . . 5.

14. **Василій Семеновичъ**, род. въ 1772 г. въ д. Булашевой; въ службѣ съ 14 сент. 1784 года рядовымъ л.-гв. въ Семеновскомъ полку; 13 апр. 1792 г.—капралъ; 1 янв. 1793 г. произведенъ въ корнеты съ переводомъ въ Орденскій кирасирскій полкъ; 9 окт. 1798 г.—поручикъ; 21 сент. 1806 г.—штабсъ-ротмистръ; 26 мая 1807 г.—ротмистръ; 24 авг. 1810 г.—маіоръ; 21 нояб. 1811 года—подполковникъ при отставкѣ за ранами и съ опредѣленіемъ на инвалидное содержаніе; 20 іюня 1813 г. принятъ въ службу подполковникомъ же въ Стародубовскій кирасирскій полкъ; съ 19 іюня 1815 по 24 мая 1816 г. (сдалъ полкъ 16 іюля 1817 г.)—командиръ этого полка **); 10 апр. 1818 г. уволенъ отъ службы за ранами тѣмъ же чиномъ, съ мундиромъ и пенсіономъ половиннаго жалованья, въ г. Стародубъ. Былъ въ походахъ: съ 1791 по 1792 г.—въ Молдавіи и Валахіи; съ 1 іюл. 1794 г.—въ Польшѣ, при чемъ 4 іюля находился въ сраженіи при с. Поповцахъ противъ мятежнической партіи и въ разбитіи оной; съ 1805 г.—въ Пруссіи и Австріи; въ 1806 г., дек. 14, былъ въ сраженіи подъ мѣст. Голоминымъ; въ 1807 г., янв. 21,—подъ мѣст. Алленштейномъ, янв. 23—подъ дер. Вольфсдорфомъ, янв. 25—подъ мѣст. Ландсбергомъ, янв. 26 и 27 - подъ Прейсишъ-Эйлау, гдѣ получилъ контузію въ грудь и лѣвое плечо и награжденъ (30 нояб. 1807 г.) золотымъ Прейсишъ-Эйлаускимъ знакомъ ***); мая 24—при дер. Петерсдорфѣ, за что получилъ орденъ св. Анны 3-ей степ. (при рескриптѣ отъ 18 мая 1808 г.); мая 28—при мѣст. Гутштадтѣ, мая 29—подъ

---

*) Архивъ Черниг. Двор. Собранія, д. № 611, л. 36 об.

**) Ротмистръ Мартыновъ, Исторія 12 драгунскаго Стародубовскаго полка, С.-Пб. 1909, прилож., стр. 1.

***) „Русскій Инвалидъ“ 1907 г., №№ 19 и 53; „С.-Петербургскія Вѣдомости“ 808 г., № 27, стр. 392, и № 33, стр. 483.

мѣст. Гейльсбергомъ; іюля 1 и 2—подъ мѣст. Фридландомъ, за что награжденъ шпагою съ надписью „за храбрость“ (при рескриптѣ отъ 20 мая 1808 г.); въ 1809 г.—находился въ Галиціи; съ 15 янв. 1814 г. былъ въ походѣ въ герцогствѣ Варшавскомъ; съ 16 февр.—въ Пруссіи, съ 18 февр.—въ Саксоніи, съ 11 марта—въ Баваріи, съ 19 по 22 мая—въ Виртембергѣ, а оттуда обратно до границъ Россіи по 26 іюля 1814 г.; съ 18 апр. 1815 г. былъ въ походѣ, черезъ Царство Польское, въ Пруссіи, Саксоніи и Баваріи до Рейна, съ 21 іюня по 19 сент.—во Франціи до г. Вертю; вернулся въ Россію 28 нояб. 1815 г.; 24 янв. 1818 г. получилъ орд. св. Георгія 4-ой степ. за 25 лѣтъ службы.—22 дек. 1817 г. купилъ у артиллеріи капитана Алексѣя Ивановича Арсеньева крѣпостного человѣка за 200 руб. асс.; 14 марта 1819 г. купилъ у губернскаго регистратора Андрея Кирѣевича Зеньковича крестьянина съ женою за 450 руб. асс.; послѣ смерти жены владѣлъ Бахмутскаго у. при дер. Пріютѣ 14 душами и 350 дес. земли, на которой онъ поселилъ дер. Новую Каюту; 28 авг. 1855 г. имѣніе свое въ дер. Новой Каютѣ, м. п. 30 душъ и 350 дес. земли, завѣщалъ племяннику **Андрею Ивановичу Модзалевскому** (№ 34); † 27 сентября 1855 г. въ дер. Новой Каютѣ, бездѣтнымъ; въ 1836 г. внесенъ во 2-ую часть родословной книги Екатеринославской губ. 5.

Ж. (1820) **Надежда Ивановна Верещагина** † 23 сентября 1833 г.; дочь подполковника **Ивана Ивановича Верещагина**; приходилась племянницей поэту **Василію Васильевичу Капнисту** *); ей принадлежало Бахмутскаго уѣзда при дер. Пріютѣ 103 муж. пола души и 2,455 десятинъ земли.

15. **Иванъ Семеновичъ**, род. въ 1774 г. въ дер. Булашевой; 7 янв. 1782 г.—каптенармусъ; 1 янв. 1783 г.—вахмистръ; 16 апр. 1789 г.—кадетъ; въ службѣ съ января 1793 г. въ Кирасирскомъ Военнаго Ордена полку; въ январѣ 1794 г. переведенъ л.-гв. въ Семеновскій полкъ; 1 сент. 1794 г.—кадетъ; 3 дек. 1794 г.—капралъ; 26 сент. 1795 г.—подпрапорщикъ съ увольненіемъ въ домъ впредь до отставки; 1 янв. 1796 г. изъ гвардіи подпрапорщиковъ—арміи поручикъ при отставкѣ; 8 февр. 1799 г. назначенъ частнымъ приставомъ г. Кременчуга съ переименованіемъ въ губернскіе секретари; тамъ-же служилъ въ 1800 г.; былъ въ походахъ: 1783 г. (sic)—за границей, въ Польшѣ; 1788 г.—въ Польшѣ и Молдавіи; 7 сент. 1789 г.—при рч. Салтѣ, 12 сент. 1789 г.—при атакѣ „города Смайлова“, 4 нояб. 1789 г.—при сдачѣ непрія-

*) См. Малоросс. Родословникъ, т. II, стр. 285, № 10.

телемъ г. Бендеръ *); отставной поручикъ, Копанской Пошлинной Конторы повѣренный (1817 г.), въ Изюмскомъ уѣздѣ; жилъ въ дер. Пріютѣ, Бахмутскаго у. (1820); † до 1837 г. въ Екатеринославѣ, гдѣ и погребенъ. . . . . 5.

Ж. **Марія Кирилловна Пузынкина.**

16. **Григорій Семеновичъ**, род. въ 1789 году; до 1805 г. воспитывался у своего троюроднаго брата, тайнаго совѣтника **Михаила Павловича Миклашевскаго** (род. 1757 † 1847) **); въ службѣ съ 16 мая 1806 г. въ Переяславскомъ драгунскомъ полку; 11 сентября 1809 г.—прапорщикъ съ переводомъ въ Таганрогскій драгунскій полкъ; 16 нояб. 1812 г.—корнетъ; 25 февр. 1816 г.—поручикъ; 20 окт. 1817 г.—штабсъ-ротмистръ; 15 янв. 1820 г.—ротмистръ; 15 февр. 1830 г.—маіоръ; 29 апр. 1830 г. переведенъ въ Серпуховскій уланскій полкъ; 17 окт. 1831 г.—подполковникъ при отставкѣ съ мундиромъ и пенсіономъ полнаго жалованья; былъ въ походахъ: въ 1806—1807 г.г.—въ Молдавіи и Валахіи: съ 1 дек. 1806 г.—въ Бессарабіи, 2 дек.—при разбитіи крѣпости Кани, 22 дек.—при с. Кармикулаѣ, 1807 г., марта 3,—при блокадѣ крѣп. Измаила, съ 29 марта—въ Молдавіи; въ 1808 г., съ 1 окт.,—въ Бессарабіи, съ 26 нояб.—въ Молдавіи; съ 1 марта по 1 авг. 1809 г.: 27 іюля—при взятіи крѣп. Исакчи и Тульчи; съ 1 авг. 1809 по 1 янв. 1810 г.: по 3 авг.—при покореніи Исакчи, а съ того числа—въ Болгаріи; 29 дек.—обратно въ Молдавію; съ 15 іюня по 1 окт. 1812 г: подъ г. Кобринымъ, 31 авг.—подъ Городечномъ, 12 сент.—въ преслѣдованіи французовъ; съ 1 окт. 1812 по 1 янв. 1813 г.: 14 окт.—подъ г. Брестъ-Литовскомъ; съ 1 января 1813 г. до Рейхенбахскаго перемирія: въ Польшѣ, съ 1 апр. по 4 іюля—при блокадѣ крѣп. Новаго Замостья; съ Рейхенбахскаго перемирія до перехода черезъ Рейнъ—22 декабря: съ 14 авг.—въ Силезіи, съ 11 сент.—въ Богеміи, съ 26 сент.—въ Саксоніи, 27 сент.—при г. Донау, 1 окт.—подъ Дрезденомъ, 6 и 7 окт.—подъ Лейпцигомъ, 24 окт.—при с. Фрозе, 7 нояб.—при с. Остерлебенъ во время сдѣланной вылазки изъ крѣп. Магдебурга, затѣмъ при блокадѣ Гамбурга по 25 ноября; съ 22 дек. 1813 по 20 янв. 1814 и съ 20 янв. по 19 марта 1814 г.: 7 и 14 февр. и 5 марта—во

*) Архивъ л.-гв. Семеновскаго полка, входящія письма 1794 г., кн. II, № 1085.

) Его отецъ, бунчуковый товарищъ **Павелъ Ивановичъ Миклашевскій, былъ женатъ на **Еленѣ Даниловнѣ Новицкой**, родной внучкѣ **Юрія Новицкаго** и родной племянницѣ **Елены Юрьевны Модзолевской, рожд. Новицкой.** См. выше роспись Миклашевскихъ, № 14, и росп. Новицкихъ, вторая вѣтвь, стр. 690.

время непріятельскихъ вылазокъ, а съ 19 по 27 марта—подъ Гамбургомъ, послѣ чего 11 февр. 1815 г. вернулся въ Россію черезъ Данію, Мекленбургъ и Пруссію; въ 1815 г., съ 14 апр.—въ Польшѣ, съ 9 мая—въ Силезіи, Богеміи, Саксоніи, Баваріи и за Рейномъ, съ 21 іюля—во Франціи; 28 іюля, поступивъ въ корпусъ генералъ-лейтенанта Сабанѣева, находился у прикрытія военныхъ дорогъ отъ нападеній непріятельскихъ партизановъ—до 19 авг.; былъ въ „достопамятномъ ревю“ при г. Вертю, а оттоль до 1 декабря до границъ Россіи. Холостъ въ 1831 г. . . . . 5.

17. **Андрей Ѳедоровичъ**, род. около 1761 года; „на службѣ въ полку“ (1798) . . . . . 6.

18. **Данило Ѳедоровичъ**, род. около 1763 г.; въ службѣ съ 3 авг. 1784 г. въ Рижскомъ карабинерномъ полку капраломъ; 1 янв. 1785 г.—ефрейтъ-капралъ; 4 авг. 1785 г.—вахмистръ; 8 февраля 1792 г.—корнетъ при отставкѣ (по прошенію), съ увольненіемъ въ г. Ромны; „умѣлъ грамотѣ по-россійски и по-нѣмецки читать и писать“ (1791); „на службѣ въ полку“ (1798) . . . . . 6.

19. **Левъ Ѳедоровичъ**, род. въ 1764 г.; „обучался коштомъ отца его по-россійски, по-латинѣ и по-нѣмецки читать и писать“; въ 1786 г. отпущенъ изъ г. Роменъ „въ столичные города Москву и С.-Петербургъ по его надобности для дальнѣйшаго обученія и отысканія мѣста въ службу“; 19 іюня того же года прибылъ въ Москву и подалъ въ Московскую Контору Медицинской Коллегіи прошеніе (11 іюля), въ которомъ писалъ, что „желаніе имѣетъ быть въ службѣ Ея Императорскаго Величества у обученія медико-хирургической науки при Московскомъ Генеральномъ Гошпиталѣ“; при испытаніи его въ Конторѣ штадтъ-физикомъ Іосифомъ Тимковскимъ и штабъ-лѣкаремъ Христіаномъ Цемшъ оказалось, что онъ „по-россійски, по-латинѣ и по-нѣмецки читать, писать знаетъ, а по-латинѣ и переводить умѣетъ, почему при Гошпиталѣ лѣкарскимъ ученикомъ быть можетъ“; опредѣленіемъ Конторы 14 іюля того-же года положено: „дабы онъ праздно здѣсь не находился до воспослѣдованія о немъ резолюціи, отослать его Московскаго Генеральнаго Гошпиталя въ Контору при ордерѣ и велѣть допускать къ слушанію медико-хирургическихъ лекцій и къ хожденію около больныхъ съ протчими подлѣкарями и лѣкарскими учениками подъ присмотромъ надворнаго совѣтника старшаго доктора, штабъ-лѣкарей и лѣкарей, чего для и помѣстить его при томъ Гошпиталѣ квартирою“; по рапорту Московской Конторы Медицинской Коллегіи отъ 23 іюля и по опредѣленію Государственной Медицинской Коллегіи отъ 3 августа

1786 г. назначенъ въ Московскій Генеральный Госпиталь лѣкарскимъ ученикомъ въ комплектъ, съ жалованьемъ по 24 рубля въ годъ и по Госпитальному Регламенту съ довольствіемъ отъ Коммиссаріата; 28 іюня 1788 г. произведенъ въ подлѣкари и опредѣленъ въ Финляндскую армію съ назначеніемъ въ Фридрихсгамскій Госпиталь; 18 янв. 1791 г. назначенъ состоять при Главной Квартирѣ во Псковѣ; 30 іюня 1793 г. опредѣленъ, съ жалованьемъ по 120 рублей въ годъ, въ Выборгскій мушкетерскій полкъ (который 30 нояб. 1798 г. переименованъ въ мушкетерскій генералъ-маіора Эссена 3-го, въ 1800 г.—генералъ-маіора Ганжи 1-го, а въ 1801 г.—снова въ Выборгскій мушкетерскій полкъ); въ февралѣ 1800 г. находился въ командировкѣ съ двумя гренадерскими ротами своего полка черезъ Днѣстръ на островъ Корфу; 29 марта 1800 г. назначенъ Медицинскою Коллегіею въ Московскую Генеральную Госпиталь съ жалованьемъ по 100 руб. въ годъ, „когда полкъ прибудетъ на непремѣнныя квартиры въ г. Коломну“; въ 1798 г. находился съ полкомъ въ г. Коломнѣ, Московской губерніи; въ 1794 г.—холостъ, въ 1795 г.—бездѣтенъ; † въ 1800 г., „на морѣ“, во время Швейцарскаго похода,—вѣроятно, во время переѣзда на островъ Корфу . . . . . 6.

Ж. 1) (1795) **Екатерина Петровна Епифанова**, дочь прапорщика.

2) **Екатерина Степановна Сальникова**, род. въ 1768 г., дочь солдата; неграмотная; послѣ бездѣтно умершаго въ 1807 году брата своего, прапорщика Провіантскаго Штата (1786), потомъ поручика **Еремѣя Степановича Сальникова** *), получила его имѣнія: дер. Шилино (Костычино тожъ) и Каменецъ (Петряшино тожъ), 26 душъ и 442 десятины земли, Лужскаго и Гдовскаго уѣздовъ С.-Петербургской губерніи; † 2 іюля 1830 г. въ дер. Шилинѣ, Заклинскаго прихода, погребена на погостѣ Щиръ, Лужскаго у.; во 2-мъ бракѣ была за . . . . . **Голубевымъ.**

20. **Ѳедоръ Ѳедоровичъ**, род. 13 февраля 1772 г.; въ службѣ съ 18 сент. 1790 г. рядовымъ въ гарнизонномъ генерала-отъ-инфантеріи Архарова 2-го полку; 15 февр. 1797 г. переведенъ въ Сенатскій баталіонъ; 28 мар. 1798 г.—подпрапорщикъ; 27 янв. 1800 г.—подпоручикъ съ переводомъ въ Литовскій мушкетерскій полкъ; 5 окт. 1802 г.—поручикъ; 23 окт. 1803 г.—штабсъ-капитанъ при отставкѣ; 23 окт. 1803 г. (въ день отставки) назначенъ смотри-

*) Былъ женатъ на **Прасковьѣ Никитичнѣ Рохмановой**, дочери **Никиты Рохманова** и **Анастасіи Яковлевны Нефневой** († 28 февр. 1789 г.), помѣщицы дер. Каменца, Гдовскаго уѣзда.

тельскимъ помощникомъ въ С.-Петербургское Военно-Сиротское Отдѣленіе (впослѣдствіи—С.-Петербургскій баталіонъ военныхъ кантонистовъ); 22 февр. 1818 г. произведенъ въ 9-й классъ, 10 янв. 1821 г.—въ 8-й классъ; 30 апр. 1822 г., по Высочайшему повелѣнію, за усердную службу, получилъ брилліантовый перстень; 10 янв. 1826 г. — надворный совѣтникъ; 15 авг. 1827 г. переименованъ въ 7-й классъ, 10 янв. 1832 г.—въ 6-й классъ; 24 окт. 1836 г. получилъ орденъ св. Владиміра 4-ой степени за 35 лѣтъ службы; экономъ С.-Петербургскаго баталіона военныхъ кантонистовъ (1835—1840); 30 декабря 1838 г. произведенъ въ 5-й классъ; 13 іюня 1790 года получилъ отъ Роменскаго повѣтоваго маршала Андрея Полетики свидѣтельство о дворянствѣ; † 15 августа 1840 г. въ Петербургѣ, гдѣ и погребенъ на Смоленскомъ кладбищѣ *) . . . . . 6.

Ж. (съ 1800 г.) **Марія Аѳанасьевна Алфѣева**, † до 1837 г. (въ разъѣздѣ съ 1809 г.).

21. **Иванъ Ѳедоровичъ**, род. въ 1773 г.; въ службѣ съ 21 янв. 1792 г. въ Черниговскомъ Намѣстническомъ Правленіи; 1 марта 1792-же года—коллежскій канцелярист съ переводомъ въ Черниговскій Уѣздный Судъ; 15 мая 1795 г.—уволенъ; затѣмъ служилъ при правителѣ Канцеляріи Волынскаго губернатора Василія Сергѣевича Шереметева, а потомъ былъ при окружномъ начальникѣ Радомысльскаго уѣзда; 22 авг. 1796 г. назначенъ столоначальникомъ Радомысльскаго Уѣзднаго Суда; 1 мая 1797 г. перемѣщенъ на ту-же должность въ Радомысльскій Земскій Судъ; 3 авг. 1798 г.—уволенъ; 31 дек. 1798 г. произведенъ въ коллежскіе регистраторы съ назначеніемъ въ Волынскую Казенную Палату; 20 дек. 1800 г.—уволенъ; 15 февр. 1801 г. опредѣленъ въ Волынское Губернское Правленіе; тамъ-же служилъ въ 1803 году. . . 6.

*) На памятникѣ его, на Смоленскомъ кладбищѣ (въ головахъ писательницы Елисаветы Кульманъ, около церкви, по Троицкой дорогѣ) написано: „На семъ мѣстѣ погребено тѣло чиновника 5-го класса и кавалера Федора Федоровича Мадзалевскаго, родился 13-го февраля 1772 года, скончался 15-го августа 1840 года“. На пьедесталѣ эпитафія:

„Законъ святыхъ онъ чтилъ душою,
Несщастныхъ слѣзы отиралъ,
И добродѣтелью прямою
Какъ сонца лучь блисталъ.
Прохожій, воздохни и слезной токъ пролей
И ко всевышнему воззови о немъ,
Да справедниками душа его пребудетъ,
За добродетели ему рай наградою да будетъ“.

22. **Яковъ Ѳедоровичъ**, род. въ 1774 г.; въ 1785 г. жилъ при отцѣ въ г. Ромнахъ; † до 1798 г. . . . . 6.

V.

23. **Иванъ Григорьевичъ**, род. въ 1788 г.; въ службѣ съ 4 мар. 1804 г. въ Кролевецкомъ Уѣздномъ Казначействѣ; 5 апрѣля 1805 г.—губернскій регистраторъ; 28 мая 1807 г. перемѣщенъ къ дѣламъ Новомѣстскаго Уѣзднаго Казначейства; 29 мая 1808 г. вновь перемѣщенъ къ дѣламъ Кролевецкаго Уѣзднаго Казначейства; 16 марта 1809 г. уволенъ, по прошенію, для службы „въ другихъ правительствахъ“. . . . . 7.

24. **Ѳедоръ Григорьевичъ**, род. 16 апрѣля 1798 г. въ г. Сосницѣ; воспріемникъ—войсковой товарищъ Діонисій Ивановичъ Землемѣръ; учился въ Черниговскомъ Повѣтовомъ Училищѣ, откуда 1 авг. 1813 г. поступилъ въ 1-й классъ Черниговской Губернской Гимназіи, курсъ которой (тогда 4-хъ классный) окончилъ въ 1817 году, поступилъ въ Дворянскій полкъ и 14 окт. 1821 г. произведенъ въ прапорщики 20-й артиллер. бригады; 1 іюля 1826 г.—подпоручикъ; 16 нояб. 1828 г., за отличіе въ сраженіи противъ турокъ,—поручикъ; 22 іюля 1832 года—старшій адъютантъ при начальникѣ артиллеріи Отдѣльнаго Кавказскаго Корпуса; 22 авг. 1832 года, за отличіе въ сраженіи противъ горцевъ,—штабсъ-капитанъ; 2 іюня 1834 г. переведенъ въ 21-ю артиллер. бригаду съ оставленіемъ въ прежней должности; 23 іюля 1834 г.—капитанъ; 3 іюля 1835 г. 21-ая артиллер. бригада переименована въ 19-ю; 5 мая 1836 г. уволенъ отъ должности адъютанта; 12 дек. 1836 г. переведенъ въ батарейную № 1 батарею Кавказской гренадерской артиллер. бригады; 24 апр. 1837 года—командующій Эриванскимъ артиллерійскимъ гарнизономъ; 6 іюля 1837 г.—командиръ того-же гарнизона съ состояніемъ по полевой артиллеріи *); живъ 10 января 1839 г.; Высочайшимъ приказомъ 9 апр. 1839 же года исключенъ изъ списковъ умершимъ.—Былъ въ походахъ: въ 1827 г.: подъ начальствомъ И. Ѳ. Паскевича, съ 12 мая по 8 іюня—въ слѣдованіи отъ сборнаго мѣста близъ селенія Шулаверъ къ Эчміадзинскому монастырю и при переходѣ черезъ горы Агзебіюкъ и Безобдалъ; съ 9 по 12 іюня, подъ начальствомъ генералъ-адъютанта К. Х. Бенкендорфа, при работѣ траншей и заложеніи батарей на правомъ берегу рѣки

*) Его разговоръ съ Императоромъ Николаемъ I при посѣщеніи послѣднимъ Эриванскаго гарнизона см. въ „Русской Старинѣ“ 1884 г., т. 43, стр. 386.

Занги противъ крѣпости Эривани; 19 іюня, подъ начальствомъ генералъ-лейтенанта А. И. Красовскаго,—въ перестрѣлкѣ близъ Эчміадзинскаго монастыря; 10 августа—въ перестрѣлкѣ противъ нашего лагеря; 17 августа, подъ начальствомъ Паскевича, въ сраженіи съ персидскими войсками подъ предводительствомъ принца Аббасъ-Мирзы при Ушаганѣ; 14 сентября—въ слѣдованіи до крѣп. Сардаръ-Аббада; 20 сентября—при осадѣ, взятіи и преслѣдованіи гарнизона этой крѣпости, за что 6 декабря того-же года награжденъ орденомъ св. Анны 4-ой степ. съ надписью „за храбрость"; съ 22 по 24 сентября—въ походѣ къ крѣп. Эривани; съ 24 сентября по 1 октября—при осадѣ и взятіи Эривани („при чемъ были взяты въ плѣнъ Гассанъ-Ханъ сардарь и многіе другіе ханы и чиновники"), за что 25 января 1828 г. награжденъ орденомъ св. Анны 3-ей степ. съ бантомъ; за Персидскую кампанію получилъ не въ зачетъ годовое жалованье; 1828 г.: съ 14 по 19 іюня, подъ начальствомъ графа Паскевича, въ походѣ отъ укрѣпленія Гумровъ къ крѣп. Карсу; 17 и 18 числъ—въ перестрѣлкѣ съ непріятельской кавалеріей, 19—при усиленной рекогносцировкѣ Карса и разбитіи непріятельской кавалеріи; 20 іюня—при взятіи непріятельскихъ шанцевъ; съ 21 по 23 іюня—при осадѣ и 23—при взятіи штурмомъ Карса; съ 16 по 23 іюля—въ походѣ отъ Карса къ Ахалкалакамъ черезъ Чалдырскій хребетъ; 23 іюля—при рекогносцировкѣ и 24—при взятіи штурмомъ Ахалкалакъ, за что 3 декабря того-же года награжденъ орденомъ св. Владиміра 4-ой степ. съ бантомъ; съ 1 по 5 августа—въ походѣ отъ Ахалкалакъ къ крѣп. Ахалцыху; 5 августа—при рекогносцировкѣ этой крѣпости и разбитіи непріятельской кавалеріи; съ 7 по 15 августа—при осадѣ и 15—при взятіи Ахалцыха штурмомъ; 16 августа—при занятіи цитадели этой крѣпости находился на главной батареѣ; 1829 г.: съ 13 по 30 іюня—въ походѣ изъ урочища Бомборы въ Грузіи къ крѣп. Карсу; съ 7 по 15 іюля, подъ начальствомъ графа Паскевича, въ походѣ черезъ Саганлугскій хребетъ къ городу Арзруму; съ 5 по 14 октября—въ обратномъ походѣ къ Карсу, гдѣ и находился до 16 іюля 1830 г.; за всю Турецкую войну получилъ не въ зачетъ годовое жалованье; 1831 г.: подъ начальствомъ генералъ-лейтенанта Вельяминова, въ экспедиціи для наказанія и истребленія непокорныхъ намъ Чеченскихъ деревень; 7 октября—въ перестрѣлкѣ при отысканіи переправы черезъ р. Сулакъ; 19 октября—при взятіи приступомъ селенія Чиръ-Юртъ (въ Чечнѣ); 27 октября—при занятіи аула Ачехи и при прогнаніи изъ онаго собравшихся чеченцовъ

за Сунжу; 9 ноября—въ перестрѣлкѣ и фуражировкѣ при крѣп. Грозной; 23—при разореніи чеченскихъ хуторовъ, лежащихъ противъ дер. Чергутай; 28—при занятіи приступомъ и истребленіи ауховской дер. Ярыкъ-Су-Аухъ и въ перестрѣлкѣ при ней, до 4 января 1832 г.; 1832 г.: 8 января—въ перестрѣлкѣ и истребленіи дер. Ахташъ-Ауха; 15—при занятіи горы Гебекъ-Кала на р. Сулу-Су; 16—при занятіи и истребленіи дер. Казахъ-Кичу; съ 21 августа по 16 сентября, подъ начальствомъ барона Г. В. Розена,—въ экспедиціи противъ чеченцевъ: 22 августа—въ перестрѣлкѣ при переходѣ черезъ Аргунь и слѣдованіи отряда къ дер. Шали; 23—при взятіи приступомъ селенія Герменчукъ; 27 и 28—въ перестрѣлкѣ и занятіи селеній Аханъ-Юрта, Катеръ-Юрта, Натари-Юрта, Уздень-Юрта, Урусбей-Юрта, Хозынъ-Эрза-Юрта и занятіи заваловъ при Соло-Юртѣ; 29—въ перестрѣлкѣ и занятіи селенія Чингорой-Юрта; 1 сентября—при занятіи селенія Аутери; съ 7 по 15—въ экспедиціи къ селенію Беной и въ перестрѣлкахъ: 7—при нападеніи на чеченскіе кутаны въ Магартупскомъ лѣсу; 8—при переходѣ черезъ р. Гудершезъ и 14—при слѣдованіи отряда къ селенію Хошъ-Кельды и обратно въ крѣп. Ташъ-Кичу; 28 іюля 1834 г. награжденъ орденомъ св. Станислава 3-ей степ., 19 іюня 1838 года—орденомъ св. Анны 2-ой степ.; холостъ; † 1839 (между 10 января и 9 апрѣля) въ Эривани (?) . . . . . 7.

25. **Михаилъ Григорьевичъ,** род. 7 іюля 1801 г. въ г. Сосницѣ, Черниговской губерніи; воспріемникъ—купецъ, глава Сосницкой городовой ратуши Кириллъ Слюсаревскій; въ 1814 г., по недостаточному состоянію, опредѣленъ былъ въ Черниговскій Домъ воспитанія бѣдныхъ; затѣмъ учился въ Черниговскомъ Повѣтовомъ Училищѣ, откуда въ 1817 г. поступилъ въ 1 классъ Черниговской Губернской Гимназіи, курсъ которой окончилъ въ 1820 году; недорослъ, въ 1821 г. просился на службу въ Старооскольскій пѣхотный полкъ; канцелярист въ Канцеляріи Тульскаго гражданскаго губернатора; въ 1825 г. служилъ въ 5 Карабинерномъ полку, стоявшемъ въ г. Новосилѣ. . . . . 7.

— **Марія Григорьевна старшая,** род. 17 іюля 1793 г. въ Новгородъ-Сѣверскѣ; воспріемница—коллежскаго протоколиста Саввы Дембовскаго жена Матрона Андреевна; † 13 сентября 1793-же года въ Новгородъ-Сѣверскѣ . . . . . 7.

— **Марія Григорьевна младшая,** род. 1794, жива въ 1800 г. . . 7.

26. **Юрій (Георгій) Петровичъ,** род. 7 апрѣля 1789 года въ дер. Дубровкахъ, Суражскаго у.; воспріемники: Иванъ Петровичъ Мархоленко и дѣвица Матрона Ивановна Рыжко; при дѣлахъ Су-

ражскаго Нижняго Земскаго Суда (1808); † 21 марта 1825 г. въ дер. Дубровкахъ, гдѣ и погребенъ; холостъ . . . . . 8.

27. **Тимоѳей Петровичъ**, род. 22 января 1795 г. въ дер. Дубровкахъ, Суражскаго у.; воспріемники: Иванъ Степановичъ и Елисавета Степановна Есимонтовскіе; † 7 апрѣля 1806 года въ дер. Дубровкахъ . . . . . 8.

28. **Иванъ Петровичъ**, род. 26 сентября 1797 г. въ дер. Дубровкахъ, Суражскаго у., воспріемники: Иванъ Степановичъ и Ульяна Степановна Есимонтовскіе; воспитывался въ домѣ родителей; въ службѣ съ 25 мая 1808 г. подканцеляристомъ въ Суражскомъ Нижнемъ Земскомъ Судѣ; 5 февр. 1810 г.—канцелярист; 2 апр. 1810 г.—губернскій регистраторъ; „имѣетъ въ содержаніи всѣ настольные регистры и журналы и поручаемые ему дѣла отписываетъ съ успѣхомъ и прилежностію“ (1813); 31 дек. 1813 г.—коллежскій регистраторъ; 31 дек. 1816 г.—губернскій секретарь; 31 янв. 1819 г. переведенъ въ Гражданскую Канцелярію Московскаго военнаго генералъ-губернатора графа А. П. Тормасова; 31 дек. 1819 г.—коллежскій секретарь; 9 сент. 1820 г.—начальникъ стола; въ 1820 г., за усердную службу, получилъ два раза, по назначенію генералъ-губернатора, денежное награжденіе; 20 мар. 1822 г. назначенъ членомъ отъ короны въ учрежденный по Высочайшему повелѣнію, срокомъ на три года, для рѣшенія старыхъ тяжебныхъ и вексельныхъ дѣлъ, Московскій Временный Судъ 1-й инстанціи; 31 дек. 1823 года—титулярный совѣтникъ; по закрытіи Временнаго Суда, состоявшемся 20 марта 1825 г., т. е. ровно черезъ три года, находился при ономъ по волѣ начальства для надзора за поспѣшнѣйшею сдачею чиновниками въ постоянныя присутственныя мѣста и въ архивъ дѣлъ, по 15 сент. 1825 г.; между тѣмъ, еще 19 мая 1825 г. объ опредѣленіи его въ Московскую Управу Благочинія приставомъ гражданскихъ дѣлъ Московскій военный генералъ-губернаторъ князь Д. В. Голицынъ отнесся къ управляющему Министерствомъ Внутреннихъ Дѣлъ, а до полученія отвѣта объ утвержденіи его въ сей должности, когда дѣла Временнаго Суда всѣ были уже сданы въ постоянныя присутственныя мѣста, т. е. 15 сент. 1825 г., въ то-же число, причислилъ его въ свой штатъ для исполненія порученій его, военнаго генералъ-губернатора, и для занятій по уголовной части; 30 сент. 1825 г., за усердную службу во Временномъ Судѣ и за успѣшное рѣшеніе дѣлъ, награжденъ орденомъ св. Анны 3-ей степ.; 10 октября 1825 г. допущенъ къ и. д. пристава гражданскихъ дѣлъ Москов-

ской Управы Благочинія на мѣсто увольнявшагося отъ оной коллежскаго совѣтника Зыкова; 17 дек. 1825 г. утвержденъ въ должности; 22 авг. 1831 г. получилъ знакъ отличія безпорочной службы за XV лѣтъ; 28 февр. 1836 г. уволенъ по прошенію отъ службы; 30 мая 1836 г.—коллежскій ассесоръ; 31 іюл. 1841 г. вторично опредѣленъ приставомъ гражданскихъ дѣлъ въ Московскую Управу Благочинія; 16 апр. 1846 г. получилъ Высочайшее благоволеніе; 13 мая 1847 г.—надворный совѣтникъ; 22 авг. 1847 г. получилъ знакъ отличія безпорочной службы за XXV лѣтъ; 3 сент. 1848 г. получилъ орденъ св. Анны 2-ой степ.; 9 нояб. 1851 г.—орд. св. Анны 2-ой степ. съ короной; коллежскій совѣтникъ, совѣтникъ Московской Управы Благочинія (1853); въ 1862 г. былъ въ отставкѣ и жилъ въ Москвѣ.—23 нояб. 1843 г., съ согласія родителей, братьевъ и сестеръ, принялъ въ свое владѣніе дер. Дубровки (въ которой было тогда 24 м. п. души) и земли Стародубскаго уѣзда въ с. Гарцовѣ, уплативъ братьямъ и сестрамъ въ 1840 г. слѣдуемыя имъ деньги; 26 іюля 1861 г. купилъ, пополамъ съ тит. сов. Иваномъ Ивановичемъ и женою его Маріею Ивановною (рожд. **Манжосъ**) **Суриными** отъ отставн. подпоручика Георгія Ивановича Попова Суражскаго уѣзда дер. Творишинъ съ хуторами: Анновскимъ, Лозовскимъ и при Ипутскихъ мельницахъ 3,034 десятины съ 10 м. п. и 4 ж. п. дворовыхъ и 416 м. п. и 426 ж. п. временно-обязанныхъ крестьянъ за 43,236 руб. 50 коп. 18 декабря 1863 г. купилъ имѣніе своего покойнаго сына **Петра Ивановича** (№ 38)—Каширскаго уѣзда Тульской губ. село Григорьевское съ дер. Ледово и Кукуй, 904½ дес. и 259 душъ временно-обязанныхъ крестьянъ за 24,075 руб. По духовному завѣщанію *), составленному въ Москвѣ 20 апрѣля 1869 г., завѣщалъ принадлежащую ему половину имѣнія Творишина съ хуторами—племянницѣ своей Маріи Ивановнѣ Суриной, рожд. Манжосъ, а весь доходъ съ недвижимаго имѣнія своего Тульской губерніи, Каширскаго уѣзда, въ селѣ Григорьевскомъ и дер. Кукуѣ и Ледовѣ, раздѣливъ на двѣ равныя половины, употреблять ежегодно навсегда: одну половину—на стипендіи для образованія бѣдныхъ дворянъ Суражскаго уѣзда, раздѣляя между ними стипендію по усмотрѣнію мѣстнаго предводителя дворянства и двухъ избранныхъ дворянами депутатовъ, съ тѣмъ, чтобы одна изъ стипендій выдавалась ежегодно въ безотчетное распоряженіе друга его, Ка-

*) Его душеприкащикомъ былъ племянникъ его, Иліодоръ Ивановичъ Небаба.

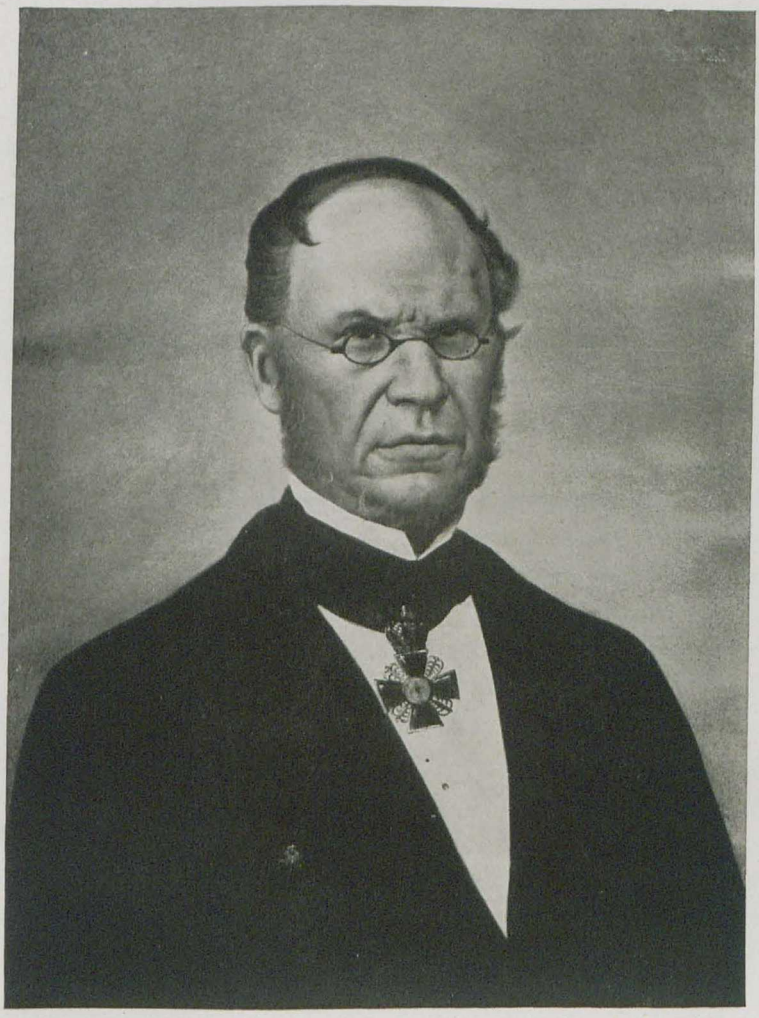

Собств.
Черниговскаго
Дворянскаго
Дома.

Масл., неизв.
художника.

ИВАНЪ ПЕТРОВИЧЪ
МОДЗОЛЕВСКІЙ.
(№ 30).

ширскаго помѣщика Александра Павловича Ртищева *); другую же половину доходовъ употребить на устройство въ дер. Дубровкахъ, послѣ кончины сестры его **Ирины Петровны Модзалевской**, и на содержаніе тамъ богадѣльни для призрѣнія обѣднѣвшихъ дворянъ того-же уѣзда и жителей дер. Дубровокъ всѣхъ сословій; на эту же богадѣльню назначенъ имъ, кромѣ того, весь денежный свой капиталъ (за исключеніемъ суммъ, завѣщанныхъ имъ родственникамъ и другимъ лицамъ), а также всѣ помѣщичьи земли, къ Дубровкамъ принадлежащія. „Богадѣльня Модзалевскаго“ была основана въ 1880 году и состоитъ въ вѣдомствѣ Министерства Внутреннихъ Дѣлъ; въ 1898 г. въ ней жили: двѣ дѣвицы, четыре взрослыхъ мужчины и девять взрослыхъ женщинъ; средства ея основныя—земля и зданіе—стоимостью около 10,000 руб., общая сумма капиталовъ—90,000 руб., текущихъ средствъ было 3,600 руб., а расходу въ годъ—1,700 руб. **). Стипендіи имени И. П. Модзалевскаго учреждены въ Орловскомъ Бахтина Кадетскомъ Корпусѣ. Въ Черниговскомъ Дворянскомъ Домѣ, въ большомъ залѣ, помѣщена мраморная доска со слѣдующею надписью: „1870 г. Сентября 16-го Колл. Совѣт. Иванъ Петровичъ Модзалевскій пожертвовалъ капиталъ, и имѣніе въ Тульской губ. стоимостію 100,000 р. с. на устройство богадѣльни въ с. Дубровкахъ Суражскаго уѣзда, для призрѣнія бѣдныхъ дворянъ и для выдачи стипендіи на воспитаніе дѣтей дворянъ уѣзда, въ Орловскомъ Бахтина Кадетскомъ Корпусѣ“. Въ одной изъ боковыхъ комнатъ того-же Дома помѣщенъ портретъ И. П. Модзалевскаго, масляными красками, снимокъ съ коего при семъ прилагается; въ д. Творишинѣ завѣщалъ построить церковь во имя Іоанна Богослова съ придѣломъ св. Петра (въ память своего сына), на что оставилъ капиталъ въ 7,000 руб. и отвелъ усадебное мѣсто; † 27 іюня 1870 г. въ Москвѣ, гдѣ и погребенъ въ Новодѣвичьемъ монастырѣ съ женою и сыномъ ***) . . . . . 8.

Ж. (1831) **Екатерина Александровна Татаринова**, род. 10 іюня 1808 г. въ Москвѣ † 5 мая 1852 года тамъ-же, погребена съ мужемъ; дочь подпоручика **Александра Ивановича Татаринова и Маріи**

*) О немъ см. въ изслѣдованіи Н. Н. Кашкина „Ртищевы“, въ изд. М. Т. Яблочкова „Дворянское сословіе Тульской губерніи“.

**) См. „Благотворительныя учрежденія Россійской Имперіи; составлено по Высоч. повелѣнію Собств. Его И. В. Канцеляріею по учрежденіямъ Импер. Маріи“, т. II, С.-Пб. 1900, стр. 965; 2 Полн. Собр. Законовъ, т. 50, стр. 416; В. И. Чернопятовъ, Дворянское сословіе Тульской губерніи, т. IV (XIII), М. 1910, стр. 75.

***) „Московскій Некрополь“, т. II, С.-Пб. 1908, стр. 277.

Аѳанасьевны Захаровой, дочери Московскаго 1-ой гильдіи купца; за нею Тульской губ., Каширскаго у., въ с. Григорьевскомъ и дер. Кукуѣ и Ледовѣ земли 904 дес. и 268 об. п. душъ (1864) и Московской губ., Серпуховскаго у. 137 душъ.

29. **Петръ Петровичъ,** род. 1803; воспитывался въ домѣ родителей; въ службѣ съ 26 мар. 1819 года канцеляристомъ въ Суражскомъ Повѣтовомъ Судѣ; 15 іюня 1820 г.—повытчикъ тамъ-же; 31 дек. 1822 г.—коллежскій регистраторъ; 24 авг. 1824 г. по прошенію перемѣщенъ во Владимірское Губернское Правленіе, съ оставленіемъ при дѣлахъ губернаторскихъ; 31 дек. 1825 г.—губернскій секретарь; 16 іюн. 1826 г. поручено ему въ завѣдываніе Отдѣленіе Канцеляріи; 31 дек. 1828 г.—коллежскій секретарь; 31 дек. 1831 г.—титулярный совѣтникъ; 22 мая 1832 г., по засвидѣтельствованію Владимірскаго гражданскаго губернатора И. Э. Куруты объ отлично-усердной службѣ его и по удостоенію Комитета Министровъ, Всемилостивѣйше пожалованъ бриллiантовымъ перстнемъ съ аметистомъ; 20 іюл. 1832 г. опредѣленъ секретаремъ при Владимірскомъ гражданскомъ губернаторѣ дѣйствит. статскомъ совѣтникѣ Сергѣѣ Степановичѣ Ланскомъ; 19 мая 1835 г. переименованъ правителемъ Канцеляріи Владимірскаго губернатора; 18 іюн. 1836 г., за отличіе по службѣ, согласно положенію Комитета Министровъ, по Высочайшему повелѣнію награжденъ чиномъ коллежскаго ассесора; 3 мар. 1838 года опредѣленъ совѣтникомъ Владимірскаго Губернскаго Правленія (въ этой-же должности и умеръ); надворный совѣтникъ со старшинствомъ съ 18 іюн. 1842 г.; 10 окт. 1844 г. получилъ орд. св. Станислава 3-ей степ.; 31 авг. 1847 г.—коллежскій совѣтникъ за отличіе по службѣ; 7 іюл. 1849 г. утвержденъ членомъ Владимірскаго Губернскаго Попечительнаго о тюрьмахъ Комитета; 21 сент. 1850 г. объявлено ему Монаршее благоволеніе; въ 1851 г., по порученію губернатора, производилъ ревизію Владимірскихъ присутственныхъ мѣстъ и въ томъ-же году былъ командированъ для освидѣтельствованія въ с. Боголюбовѣ разрушившагося моста; 26 янв. 1852 г. избранъ директоромъ Владимірскаго Губернскаго Попечительнаго о тюрьмахъ Комитета; 26 мая 1853 г. главноуправляющимъ путями сообщенія и публичными зданіями утвержденъ попечителемъ Владимірской арестантской роты гражданскаго вѣдомства; 12 февр. 1854 г. вновь утвержденъ въ той-же должности; 22 авг. 1854 г. получилъ знакъ отличія безпорочной службы за XXX лѣтъ; 19 февр. 1856 г.—статскій совѣтникъ; холостъ; †

2 августа 1856 г. въ г. Владимірѣ губернскомъ, гдѣ и погребенъ на городскомъ кладбищѣ, съ правой стороны церкви *) . . . . . 8.

30. **Михаилъ Петровичъ**, род. 8 ноября 1807 г. въ приходѣ с. Овчинца, Суражскаго у. (вѣроятно, въ дер. Дубровкахъ); воспріемникъ—Иванъ Степановичъ Есимонтовскій; воспитывался въ домѣ родителей; въ службѣ съ 22 нояб. 1822 г. при дѣлахъ Суражскаго Повѣтоваго Земскаго Суда; 11 іюл. 1823 г.—канцелярист; съ 1 по 16 сент. 1827 г., съ 15 янв. по 2 февр. 1828 г. и съ 1 янв. 1830 по 11 янв. 1832 г.—и. д. земскаго писаря; 31 дек. 1828 г.—коллежскій регистраторъ; 31 дек. 1831 года—губернскій секретарь; отправляя должность секретаря, утвержденъ въ оной 19 авг. 1832 г.; 18 нояб. 1832 г., по выбору дворянства, утвержденъ въ той же должности на шестилѣтіе; 31 дек. 1834 г.—коллежскій секретарь; при отправленіи должности секретаря, неоднократно исправлялъ должность уѣзднаго стряпчаго; 15 іюн. 1839 г.—титулярный совѣтникъ; 11 янв. 1840 г. по прошенію опредѣленъ письмоводителемъ Каменецъ-Подольскаго губернскаго прокурора; 19 сент. 1841 г. перемѣщенъ, по прошенію, въ должность помощника секретаря Канцеляріи Виленскаго военнаго губернатора и генералъ-губернатора Гродненскаго, Минскаго и Бѣлостокскаго; 16 янв. 1843 г. по прошенію опредѣленъ во 2-ой Департаментъ Правит. Сената на средній окладъ канцелярскаго служителя; съ 22 февр. по 5 іюн. 1844 г.—и. д. помощника секретаря; 5 іюн. 1844 г. по прошенію опредѣленъ правителемъ Канцеляріи къ начальнику Черниговской губерніи; съ 21 мар. 1845 г., по предложенію начальника губерніи, управлялъ дѣлами Черниговскаго Губернскаго Попечительства дѣтскихъ пріютовъ; за труды 1846 года по Черниговскому дѣтскому пріюту получилъ 8 окт. 1847 г. искреннюю Его Импер. Величества признательность; съ 20 апр. 1848 г. управлялъ дѣлами Черниговскаго Губернскаго Комитета о надзорѣ за правильною продажею горячихъ напитковъ; 9 окт. 1848 г. за ревностное содѣйствіе по дѣлу пріютовъ получилъ искреннее Ея Импер. Величества благоволеніе; 16 февр. 1851 г. по прошенію уволенъ отъ службы; въ 1852 и 1853 г.г.—титулярный совѣтникъ, производитель дѣлъ въ Черниговскомъ Губернскомъ Попечительствѣ о дѣтскихъ пріютахъ; коллежскій ассесоръ, жилъ въ Суражѣ (1859); холостъ; † 10 апрѣля 1860 г. въ дер. Дубровкахъ, гдѣ и погребенъ . . . . . 8.

*) Его некрологъ во „Владимірскихъ Губернскихъ Вѣдомостяхъ“ 1856 года, № 51.

— **Ирина Петровна**, род. 5 мая 1792 г. въ дер. Дубровкахъ, Суражскаго у.; воспріемники: бунчуковаго товарища Степана Есимонтовскаго сынъ Михаилъ и дочь Елисавета; дѣвица; † 2 февраля 1873 г. въ дер. Дубровкахъ, гдѣ и погребена . . . . . 8.

— **Меланія Петровна**, род. 1 января 1800 г. въ дер. Дубровкахъ; воспріемница—Ульяна Степановна Есимонтовская; дѣвица; † 20 февраля 1861 г. въ дер. Дубровкахъ, гдѣ и погребена . . . 8.

— **Елена Петровна**, род. 21 мая 1805 г. въ дер. Дубровкахъ; воспріемница—Елисавета Степановна Есимонтовская; съ 1884 г. жила въ основанной ея братомъ И. П. Модзалевскимъ богадѣльнѣ въ дер. Дубровкахъ, гдѣ и † 10 марта 1894 года; погребена тамъ-же . . . . . 8.

За (съ 23 января 1827 г. въ церкви с. Овчинца, Суражскаго уѣзда) *) **Иваномъ Павловичемъ Голякою**, титулярнымъ совѣтникомъ (1843).

— **Марія Петровна**, род. 20 ноября 1810 г. въ дер. Дубровкахъ; за нею благопріобрѣтенное имѣніе въ с. Овчинцѣ, Суражскаго у., 15 дес. пахотныхъ и сѣнокосныхъ земель (1846); † 30 октября 1887 г. въ Суражѣ, гдѣ и погребена. . . . . 8.

За (съ 6 февраля 1835 г. въ церкви с. Овчинца) **) **Иваномъ Николаевичемъ Манжосомъ**, коллежскимъ ассесоромъ, преподавателемъ математики и штатнымъ смотрителемъ Суражскаго Уѣзднаго Училища (1837—1854); род. около 1812 † 22 апрѣля 1860 года въ г. Суражѣ, гдѣ и погребенъ.

31. **Назаръ Яковлевичъ**, род. 28 октября 1802 г. въ казенномъ селеніи Глинскомъ, Александрійскаго у.; воспріемники: подполковникъ Арсеній Чорба и аудиторша Дарья Дмитріевна Петрова; въ 1818 г. просился на службу въ Колыванскій пѣхотный полкъ, стоявшій въ Елисаветградѣ; въ 1819 г. жилъ въ с. Глинскомъ; въ февр. 1820 г. причисленъ къ 36-му Егерьскому полку, стоявшему въ м. Немировѣ; въ службѣ съ 1 нояб. 1821 г. юнкеромъ въ 36-мъ Егерьскомъ полку; 2 іюн. 1824 г.—портупей-прапорщикъ; 21 дек. 1824 г.—прапорщикъ; 31 дек. 1828 г.—полковой квартермистръ; 30 сент. 1831 г.—подпоручикъ; по расформированіи 36-го Егерьскаго полка переведенъ 9 авг. 1833 г. въ Якут-

---

*) Поручители: по женихѣ—дядя его родной корнетъ **Максимъ Матвѣевичъ Косачъ**, по невѣстѣ—двоюродный ея братъ **Иванъ Васильевичъ Небаба**.

) Поручители: по женихѣ—штатный смотритель Суражскаго Уѣзднаго училища Алексѣй Васильевичъ Остроженко, по невѣстѣ—братъ ея Суражскаго Уѣзднаго Суда письмоводитель **Михаилъ Петровичъ Модзолевскій.

скій пѣхотный полкъ; 18 авг. 1834 г.—поручикъ; 2 іюн. 1835 г.—штабсъ-капитанъ; 8 мая 1840 г.—капитанъ; 12 іюн. 1842 г.—уволенъ за раною отъ службы съ чиномъ маіора, мундиромъ и пенсіономъ полнаго жалованья.—Былъ въ походахъ: въ 1828 г.—съ 5 апр., переправясь черезъ р. Прутъ, въ Молдавіи; 29 апр., переправясь черезъ р. Серетъ и Бузео, въ Валахіи; 1, 2 и 3 мая—былъ въ перестрѣлкѣ съ непріятелемъ при крѣп. Браиловѣ и при занятіи форштата; 13 мая—при бомбардированіи этой же крѣпости; 3 іюня, при приступѣ къ крѣп. Браилову, „контуженъ обломкомъ гранаты въ грудь, которая (граната), коснувшись груди и переломивши грудную кость въ косвенномъ направленіи снизу вверхъ, прошла къ плечевому суставу правой руки, повредивъ въ ономъ значительную часть мясистыхъ и сухожильныхъ частей; отъ раны этой и поврежденій сначала пользовался въ Эрсатурскомъ госпиталѣ, а впослѣдствіи при полку; вслѣдствіе сего осталось на мѣстѣ перелома у грудной кости значительное наращеніе, величиною равняющееся почти куриному яйцу, а на мѣстѣ поврежденія плечевого сустава—два небольшіе, но довольно глубокіе, рубца“; за отличіе, оказанное въ семъ дѣлѣ, награжденъ (21 авг. 1828 г.) золотою полусаблею съ надписью „за храбрость“, а за примѣрное мужество, неустрашимость и отличное усердіе получилъ Высочайшее благоволеніе, объявленное въ Высочайшемъ приказѣ отъ 25 іюня 1828 г.; 18 іюня, переправясь черезъ р. Дунай,—въ Болгаріи; 8 іюля—при занятіи окрестностей крѣп. Шумлы и разбитіи укрѣпленнаго турецкаго лагеря у р. Праводъ близъ села Касатуаръ; 9 іюля—въ движеніи къ крѣп. Шумлѣ, 19 іюля—въ сраженіи съ непріятелемъ на лѣвомъ флангѣ лагеря при дер. Морале; 3, 4 и 5 авг.—при г. Эски-Стамбулѣ; 14 авг.—при сильномъ нападеніи непріятеля на лагерь при дер. Морале и прогнаніи его къ Мачинскому укрѣпленію; 5 и 6 сент.—при нападеніи непріятеля на вагенбургъ при дер. Эникіой; 8, 9 и 10 сент.—при преслѣдованіи непріятеля до сел. Марковщины; 1829 г.: января 11—въ экспедиціи при поискѣ непріятеля при дер. Коющукѣ и Экизчѣ; 17 и 18 янв.—при сшибкѣ съ непріятельскою кавалеріею при мѣст. Консуджи; 24—на позиціи при Эски-Арнаутъ-Ларѣ; 30—въ генеральномъ сраженіи при разбитіи турецкихъ войскъ подъ предводительствомъ великаго визиря при сел. Кулевчѣ; 19 іюня—въ сраженіи при сильномъ нападеніи непріятеля у сел. Янкова на р. Камчикѣ во время рекогносцировки полка у Балканскихъ горъ; 5 іюля—въ сраженіи при переправѣ черезъ р. Камчикъ у дер. Чалы-Малы, 6—въ сраженіи при взятіи укрѣпленнаго

лагеря и редута при сел. Киприкіой, 10—перешелъ Балканскія горы и былъ 13—въ сраженіи при взятіи штурмомъ г. Айдоса, 31—въ сраженіи при взятіи штурмомъ г. Сливно; 8 авг.—при занятіи г. Адріанополя, откуда, по заключеніи мира,—на зимовыя квартиры въ с. Коваллы; 1830 г.: съ 13 апр. по 2 окт. былъ въ походѣ черезъ Румелію, Балканскія горы и Дунай до границъ Россіи; въ память Турецкой войны получилъ серебряную медаль на георгіевской лентѣ; 1831 г.: съ апрѣля по 2 сент.—въ Каменецъ-Подольской и Волынской губерніяхъ для усмиренія возникшаго въ нихъ мятежа и возстановленія спокойствія; 2 сент. переправился черезъ р. Бугъ у мѣст. Устилуга въ Царство Польское, съ 4 по 13 сент. былъ при блокадѣ крѣп. Замостья до возвращенія войскъ 3 пѣх. корпуса, отдѣленнаго отъ блокады крѣпости для преслѣдованія корпуса Ромарино; съ 13 сент.—въ походѣ къ г. Люблину, откуда выступилъ 6 окт. и 14 окт. вступилъ въ предѣлы Россіи; за участіе въ войнѣ противъ Польскихъ мятежниковъ награжденъ знакомъ отличія за военное достоинство 4-ой степ.; 5 іюл. 1820 г. внесенъ во 2-ую, а 31 іюл. 1843 г.—въ 3-ю часть родословной книги Херсонской губ. За нимъ, доставшихся ему отъ матери, Александрійскаго у. при дер. Чигриновкѣ м. п. 9, ж. п. 11 душъ и 33½ дес. земли (1843); жилъ въ дер. Чигриновкѣ (1843); холостъ въ 1843 г.; † 20 апрѣля 1851 года въ дер. Чигриновкѣ, погребенъ въ с. Вершацъ, Александрійскаго у. . . . . 10.

Ж. **Александра Михайловна** . . . . . , воспитанница генерала **Смолинова** (?).

32. **Савва (Савелій) Яковлевичъ** *), род. 4 декабря 1804 г. въ казенномъ селеніи Глинскомъ, Александрійскаго у.; воспріемники: помѣщикъ, капитанъ Иванъ Степановичъ Михайловъ и капитанша Дарья Дмитріевна Петрова; въ 1820 г. просился на службу въ 36-й Егерьскій полкъ, стоявшій въ мѣст. Немировѣ; въ службѣ съ 17 мар. 1823 г. почтальономъ въ Чигиринской Почтовой Экспедиціи; 16 окт. 1826 г. перемѣщенъ въ оную въ число канцелярскихъ служителей съ званіемъ канцеляриста; былъ въ командировкахъ: съ 8 сент. по 16 окт. 1828 г.—въ Сквирской Почтовой Экспедиціи и съ 16 окт. 1828 по 26 мая 1829 г.—въ Звенигородской Почтовой Конторѣ; 11 іюн. 1829 г.—уволенъ изъ въ Чигиринской Почтовой Экспедиціи; 30 нояб. 1829 г. опредѣленъ

*) Все потомство Саввы Яковлевича, вслѣдствіе ошибки въ указѣ объ отставкѣ его, именуется теперь **Моздолевскими.**

Чигиринское Уѣздное Казначейство; здѣсь „за рачительность“ представленъ былъ въ 1834 г. къ награжденію чиномъ; 16 мая 1836 г.—уволенъ; 30 іюн. 1838 г., находясь въ отставкѣ, произведенъ въ коллежскіе регистраторы; состоя кандидатомъ, 21 авг. 1850 г. допущенъ къ и. д. пристава 2-го стана Александрійскаго у.; 8 дек. 1850 г. утвержденъ въ этой должности, въ которой находился до кончины; губернскій секретарь; 5 іюл. 1820 г. внесенъ во 2-ую часть родословной книги Херсонской губ.; за нимъ родовыхъ въ дер. Талагировкѣ м. п. 8 душъ и 33 дес. земли въ Александрійскомъ у. (1853); † 11 іюля 1854 года въ дер. Чигириновкѣ, погребенъ въ с. Вершацъ, Александрійскаго у. . . . . 10.

Ж. **Евдокія Даниловна Крыжановская** † 1 августа 1872 г. въ с. Галагановкѣ, Александрійскаго у.; дочь коллежскаго ассесора **Даніила Ильича Крыжановскаго**.

— **Матрона Яковлевна**. . . . . 10.

За **Тимоѳеемъ Леонтьевичемъ Шикулинымъ**, прапорщикомъ Тамбовскаго пѣх полка (1802), род. около 1781 г.

33. **Дмитрій Ивановичъ**, род. 26 октября 1817 г., крещенъ въ с. Рай-Александровкѣ, Изюмскаго у.; воспріемникъ—помѣщикъ дер. Любомировки, Бахмутскаго у., губернскій регистраторъ Степанъ Семеновичъ Жебуневъ; † до 1856 г. въ Екатеринославѣ. . 15.

34. **Андрей Ивановичъ**, род. 3 іюля 1822 г. въ сел. Государевомъ Буеракѣ, Бахмутскаго у.; воспріемникъ—подполковникъ **Василій Степановичъ Модзалевскій** (№ 14); нигдѣ не служилъ; по завѣщанію дяди своего и крестнаго отца (№ 14) получилъ его имѣніе—дер. Каюту, которая въ 1880 г. продана съ торговъ князю Сергѣю Алексѣевичу Долгорукову за 15,000 рублей; † 3 августа 1894 г. въ им. Вѣровкѣ, Бахмутскаго у., гдѣ и погребенъ . . . 15.

Ж. (съ 9 сент. 1861 г. въ с. Ивановскомъ, Бахмутскаго у.) **Александра Егоровна Шрамченко**, род. 11 мая 1837 г. въ дер. Пантелеймоновкѣ, Бахмутскаго у.; дочь поручика **Егора Пантелеймоновича Шрамченка и Евфросиніи Петровны Бузескулъ**; за нею приданаго около 160 дес. земли въ им. Холмогоровкѣ, Бахмутскаго у.; имѣніе это было продано съ торговъ Сергѣю Ивановичу Вальфу.

35. **Иванъ Ивановичъ**, служилъ и † въ Екатеринославѣ . . . 15.

— **Александра Ивановна**, дѣвица; † въ Екатеринославѣ . . . 15.

36. **Николай Львовичъ**, отъ 2-го брака; род. около 1797 г. въ Роменскомъ у., Полтавской губ.; воспитывался въ Псковскомъ Военно-Сиротскомъ Отдѣленіи; въ службѣ съ 26 іюля 1812 года рядовымъ въ Учебномъ Карабинерномъ полку; 27 мар. 1814 г.—

унтеръ-офицеръ; 20 окт. 1818 г.—фельдфебель; 11 янв. 1824 г.—прапорщикъ съ переводомъ въ Староингерманландскій (нынѣ Императора Петра Великаго) пѣхотный полкъ; 15 нояб. 1825 г.—полковой казначей; 18 іюн. 1826 г.—подпоручикъ; 27 іюн. 1828 г.—поручикъ; 9 февр. 1829 г. переведенъ въ Воронежскій пѣхотный полкъ; 20 мар. 1831 года уволенъ отъ службы съ чиномъ штабсъ-капитана; 19 апр. 1831 г. получилъ орд. св. Анны 3-ей степ.; съ 8 февр. 1834 по 1 мая 1836 г., по выборамъ дворянства, служилъ дворянскимъ засѣдателемъ въ Лугскомъ Уѣздномъ Земскомъ Судѣ; кромѣ того, также по выборамъ дворянства Гдовскаго у., былъ непремѣннымъ засѣдателемъ Уѣзднаго Суда и попечителемъ сельскихъ хлѣбныхъ запасныхъ магазиновъ. Былъ въ походахъ: въ 1829 г.—27 авг. отправился изъ Севастополя моремъ сперва на русскомъ суднѣ „Ахиллесъ“, а затѣмъ на австрійскомъ суднѣ „Валетто“ въ Европейскую Турцію до крѣпости Сизополя, а оттуда, по приказанію адмирала Грейга, отправился къ г. Бургасу, прибылъ къ нему 1 сент. и высаженъ на берегъ; 20 сент., по предписанію военнаго генералъ-губернатора Сѣверо-Восточной Румеліи, генералъ-адъютанта Е. А. Головина, прибылъ сухимъ путемъ въ г. Ахіолло, гдѣ, по назначенію начальства, исправлялъ должность плацъ-маіора съ 21 сент. 1829 по 17 мая 1830 года (въ это время здѣсь была сильная чума, отъ которой умерло нѣсколько офицеровъ полка и значительная часть солдатъ); 18 мая 1830 г. изъ г. Ахіолло, на кораблѣ „Чесмѣ“, отправился въ Ѳеодосію, куда и прибылъ 29 мая и высаженъ на берегъ 31 мая; за денежное пожертвованіе въ пособіе пожелавшимъ переселиться изъ Румеліи въ Россію бѣднымъ булгарамъ и грекамъ получилъ, въ числѣ прочихъ, Монаршее благоволеніе, объявленное въ повелѣніи главнокомандующаго арміями—18 авг. 1830 г.; имѣлъ бронзовую медаль за Отечественную войну и серебряную медаль за Турецкую войну 1828—1829 г.г. 2 мар. 1829 года по дарственной записи получилъ отъ своей матери, **Екатерины Степановны Голубевой**, имѣнія: Лугскаго у., Заклинской волости, дер. Шилину (Костычино тожъ), 15 м. п. душъ и 142½ дес. земли съ пустошью Кармановой, гдѣ было 77½ дес. земли, и Гдовскаго у., Бѣльской волости, дер. Каменецъ (Петряшино тожъ), 11 м. п. душъ и 14 дес. земли, съ пустошами Рѣчниковой—206 дес. земли и Турицей (Бабка тожъ)—1 дес. земли, а всего 442 дес. земли; за нимъ с-цо Петряшино, 3 стана Гдовскаго уѣзда, 4 м. п. и 4 ж. п. души (1837); 17 нояб. 1859 г. запродалъ свободнымъ хлѣбопашцамъ дер. Шилина Тарасу Васильеву и Пав-

Собств. семьи Модзалевских.

Масл., раб. К. А. Горбунова.

НИКОЛАЙ ЛЬВОВИЧЪ
МОДЗАЛЕВСКІЙ.
(† 4 марта 1870 г.).

Собств. семьи Модзалевских.

Масл., раб. Ф. И. Радынскаго.

ОЛЬГА КУЗЬМИНИЧНА
МОДЗАЛЕВСКАЯ.
(Рожд. Кудряева).
(Род. 11 іюля 1806 г. † 20 февр. 1881 г.).

лу Григорьеву пуст. Карманову за 620 руб.; 4 сент. 1847 г. внесенъ съ женою и сыновьями въ III часть родословной книги С.-Петербургской губерніи; † 4 марта 1870 г. въ сельцѣ Ивановскомъ, Гари тожъ, и погребенъ 8 марта въ погостѣ Быстрѣево, Гдовскаго у., около церкви, съ лѣвой ея стороны . . . . . 19.

Ж. (съ 9 мая 1828 г. въ погостѣ Быстрѣево) **Ольга Козьминична Кудряева** *), дочь отставного секундъ-маіора **Козьмы Максимовича Кудряева** († 4 авг. 1835 г., погребенъ въ погостѣ Быстрѣево) и жены его **Натальи Артемьевны Вельяшевой** **) († 6 янв. 1856 года, погребена съ мужемъ); род. 11 іюля 1806 г. въ сельцѣ Озеревѣ, Гдовскаго у. ***); купила (запродажная запись 24 іюн. 1831 года, купчая крѣпость совершена 10 окт. 1858 г. въ Псковской Палатѣ Гражданскаго Суда) у колл. ассесора Ивана Михайловича Быкова имѣнія въ Гдовскомъ у., Быстрѣевскаго погоста: сельцо Гари, Ивановское тожъ (40 четвертей) ****), пустошь Конечекъ *****), близъ дер. Бѣльска (10 четв.) и пустошь Заборовку (2½ четв.) и м. п. 4 и ж. п. 2 души крестьянъ, за 2,600 руб. асс.; владѣла пустошью Любовижей, того-же погоста, часть которой (5 четв.) по духовному завѣщанію 30 авг. 1802 г. была оставлена ея брату **Ивану Козьмичу Кудряеву** его свойственницей, прапорщицей **Ульяной Самуйловной Парской**, рожд. **Бровцыной** ******) (послѣдняя купила эту часть пустоши у Гдовской помѣщицы Анны Петровны Ла-

---

*) Поручители: усадища Дубниковъ помѣщикъ, капитанъ 2 ранга Александръ Игнатьевичъ Ивановъ, усадища Дряжна помѣщикъ артиллеріи маіоръ Петръ Адамовичъ фонъ-Штакельбергъ, сельца Узьмина помѣщикъ титул. совѣтникъ Илья Степановичъ Ивановъ и помѣщица капитанъ-лейтенантша Пелагея Алексѣевна Баранова (рожд. Лавина, † 27 февр. 1830 г., погребена въ Быстрѣвѣ)

) Дочь капитана, Псковскаго помѣщика **Артемія Лукьяновича Вельяшева и жены его Ирины Ивановны, рожд. **Зыбиной.**

***) Воспріемницы ея: Лосицкаго погоста помѣщица Настасья Аргамакова и Пелагея Алексѣевна Баранова (рожд. Лавина).

****) Въ 1786 г. принадлежало маіору Моисею Никитичу Лазареву-Станищеву и маіору Василію Михеевичу Титову.

*****) Въ 1786 г. принадлежалъ: маіору Моисею Никитичу Лазареву-Станищеву, инженеръ-прапорщику Ивану Ивановичу Секерину, коллежской ассесоршѣ Анисьѣ Петровнѣ Харитоновой, капитаншѣ **Иринѣ Ивановнѣ Вельяшевой, рожд. Зыбиной, сержанту Самуилу Ивановичу Бровцыну,** маіоршѣ Екатеринѣ Агаоооновнѣ Быковой и маіоршѣ Вѣрѣ Марковнѣ Лавиной.

******) Пустошь Любовижа въ 1786 г. находилась въ общемъ владѣніи капитана **Михаила Ивановича Зміева и жены его Марины Степановны, рожд. Лазаревой-Станищевой (бывшей въ 1-мъ бракѣ за Максимомъ Кудряевымъ),** инженеръ-поручицы Устиньи Трифоновны Пановой, прапорщицы Анны Денисовны Барановой, прапорщицы **Ульяны Самуйловны Парской** и маіора Моисея Никитича Лазарева-Станищева.

риной); † 20 февраля 1881 года въ сельцѣ Гаряхъ, погребена рядомъ съ мужемъ.

37. **Николай Ѳедоровичъ**, род. 1809; воспитывался во 2-мъ Кадетскомъ Корпусѣ; † до 1837 г., за нѣсколько дней до производства въ офицеры . . . . . 20.

— **Екатерина Ѳедоровна**, род. 1803 † 27 іюня 1848 г. въ Петербургѣ, отъ холеры; погребена съ отцомъ на Смоленскомъ кладбищѣ . . . . . 20.

За (1826) **Дмитріемъ Тимоѳеевичемъ Боровниковымъ**, надворнымъ совѣтникомъ, род. 1791 † 11 іюля 1866 г.; погребенъ на Смоленскомъ кладбищѣ, но не вмѣстѣ съ женой.

— **Анастасія Ѳедоровна**, род. 1805 † 27 сент. 1833 г. въ Петербургѣ, гдѣ и погребена съ отцомъ . . . . . 20.

За (съ 1830 г.) **Василіемъ Дмитріевичемъ Стуковенковымъ**, старшимъ садовникомъ Императорскаго Ботаническаго Сада; его 1-я жена.

VI.

38. **Петръ Ивановичъ**, род. 16 августа 1833 г.; окончилъ курсъ въ 1-ой Московской гимназіи и (въ 1857 г.) въ Импер. Московскомъ Университетѣ по Юридическому факультету первымъ кандидатомъ; коллежскій секретарь, попечитель Суражской Городской Больницы (1861); помѣщикъ (по смерти матери) Тульской губ., Каширскаго у. села Григорьевскаго съ деревнями Ледовой и Кукуй; † 27 ноября 1861 г. въ Москвѣ, гдѣ и погребенъ съ родителями въ Новодѣвичьемъ монастырѣ *). . . . . 28.

39. . . . . **Ивановичъ** † младенцемъ . . . . . 28.

— **Ольга Назаровна** . . . . . 31.

За . . . . . , офицеромъ.

40. **Алексѣй Саввичъ**, род. 17 марта 1831 г.; съ 1840 г. обучался въ Елисаветградскомъ Уѣздномъ Училищѣ, курсъ котораго окончилъ въ 1847 г.; въ службѣ съ 6 іюн. 1850 г. писцомъ въ Чигиринскомъ Уѣздномъ Казначействѣ; 8 дек. 1853 г. перемѣщенъ по прошенію въ Херсонскую Казенную Палату въ число канцелярскихъ служителей; 7 мая 1858 г.—и. д. помощника столоначальника ревизскаго отдѣленія; 18 февр. 1859 г.—коллежскій

*) „Московскій Некрополь“, г. II, С.-Пб. 1908, стр. 277; вѣроятно, къ нему относится разсказъ гр. С. Д. Шереметева въ его книгѣ „Старая Воздвиженка“ С.-Пб. 1892, стр. 23.

регистраторъ; 8 апр. 1859 г.—помощникъ контролера по отдѣленію питейныхъ сборовъ; 1 авг. 1860 г.—губернскій секретарь; 20 нояб. 1861 г.—коллежскій секретарь; 28 нояб. 1861 г.—столоначальникъ 1-го стола ревизскаго отдѣленія; 14 авг. 1864 г.—титулярный совѣтникъ; 7 апр. 1866 года—уволенъ по прошенію отъ службы; 7 мар. 1874 г.—бухгалтеръ Херсонскаго Казначейства; 5 авг. 1875 г.—колл. ассесоръ; 1 янв. 1879 г. остался за штатомъ; † 5 мая 1888 г. въ Херсонѣ, гдѣ и погребенъ . . . . . 32.

Ж. (съ 15 октября 1861 г. въ с. Каховкѣ, Таврической губ.) **Дарія Васильевна Пустовойтенко,** род. 15 марта 1845 г. въ с. Новоспасскомъ, Таврической губ.; дочь надворнаго совѣтника **Василія Фроловича Пустовойтенка** и его второй жены **Даріи Аѳанасьевны Колпаковской.**

41. **Григорій Саввичъ,** род. 1 января 1837 г.; былъ на частной службѣ у мирового посредника Карпова; † 1869, холостымъ . . 32.

42. **Митрофанъ Саввичъ,** род. 25 ноября 1839 г.; воспитывался въ Херсонскомъ Училищѣ канцелярскихъ служителей; въ службѣ съ 25 окт. 1858 г. канцелярскимъ служителемъ 2-го разряда въ Александрійскомъ Уѣздномъ Судѣ; 9 янв. 1861 г. перемѣщенъ въ Херсонское Губернское Правленіе; 18 февр. 1861 г.—писецъ 1-го разряда по Контрольному Отдѣленію Херсонской Палаты Государственныхъ Имуществъ; 10 іюл. 1863 г.—коллежскій регистраторъ; 22 іюн. 1864 г.—уволенъ отъ службы; затѣмъ (до своей кончины) служилъ помощникомъ фермера въ имѣніи Покровскомъ (Верхнеперевичскій хуторъ) вел. князя Михаила Николаевича, Екатеринославской губерніи и уѣзда; † 1 апрѣля 1910 г. въ имѣніи Покровскомъ, гдѣ и погребенъ . . . . . 32.

Ж. (съ 8 нояб. 1871 г. въ с. Широкомъ, Херсонскаго у.) **Марія Прохоровна Лазаревичъ** † 7 мая 1905 г. въ имѣніи Покровскомъ, гдѣ и погребена; дочь коллежскаго регистратора **Прохора Александровича Лазаревича.**

43. **Николай Саввичъ,** род. 5 марта 1846 г. въ дер. Чигриновкѣ, Александрійскаго у.; окончилъ курсъ Александрійскаго Уѣзднаго Училища; въ 1862—1864 г.г. служилъ въ Александрійскомъ Уѣздномъ Судѣ; съ 1864 г. въ отставкѣ; живетъ (1911) въ посадѣ Новая Прага, Александрійскаго у. . . . . 32.

Ж. (съ 15 февраля 1868 г. въ Новой Прагѣ) **Христина Гавриловна Авраменко.**

44. **Василій Саввичъ,** род. 4 февраля 1849 г. въ дер. Чигриновкѣ; учился въ Александрійскомъ Уѣздномъ Училищѣ; слу-

жилъ на частной службѣ; живетъ (1911) въ посадѣ Новая Прага, гдѣ имѣетъ усадьбу и занимается сельскимъ хозяйствомъ . . . 32.

Ж. (съ 15 октября 1872 г. въ Новой Прагѣ) **Варвара Васильевна Павленкова**, род. 26 ноября 1856 г. въ Новой Прагѣ; † тамъ же 10 янв. 1910 г. и тамъ-же погребена.

45. **Никаноръ Саввичъ**, род. 14 марта 1852 г. въ дер. Чигриновкѣ; съ 1871 года служилъ въ Одессѣ на частномъ парусномъ суднѣ; въ 1873—1891 г.г. служилъ на пароходѣ Русскаго Общества Пароходства и Торговли; съ 1891 г. по кончину свою служилъ при агентствѣ того-же Общества въ Одессѣ береговымъ боцманомъ; † 12 декабря 1910 г. въ Одессѣ, гдѣ и погребенъ . 32.

Ж. (съ 22 октября 1878 г. въ Одессѣ, въ Михайловской церкви) **Евдокія Ивановна Аванасьева**, род. 1 марта 1861 г. въ Одессѣ.

— **Вѣра Саввична**, род. 17 сентября 1835 г.; † 4 ноября 1885 года . . . . . 32.

За (съ 6 іюля 1852 г. въ селеніи Вершацъ, Александрійскаго у.) **Константиномъ Абрамовичемъ Киселевымъ**, коллежскимъ секретаремъ, Моздокскимъ отдѣльнымъ засѣдателемъ, род. 20 іюля 1829 года въ с. Байдаковкѣ, Верхнеднѣпровскаго у. † 4 марта 1884 года.

— **Епистимія Саввична**, род. 5 ноября 1837 г. въ дер. Чигриновкѣ; воспріемники: лѣса Чуты надзиратель поручикъ Петръ Еремеевичъ Левицкій и дѣвица Анна Александровна Байдакова; дѣвица; † 4 февраля 1910 г. въ Петербургѣ, гдѣ и погребена на Преображенскомъ кладбищѣ . . . . . 32.

— **Александра Саввична**, род. 15 марта 1843 г.; † послѣ 1853 г., въ отрочествѣ . . . . . 32.

— **Надежда Саввична**, род. 17 сентября 1845 г., † 2 августа 1872 г. въ с. Галагановкѣ . . . . . 32.

За **Авксентіемъ Васильевичемъ Попельницкимъ**, псаломщикомъ с. Галагановки; † 1872.

— **Любовь Саввична**, род. и † въ 185. . . году. . . . . 32.

46. **Діогенъ Андреевичъ**, род. 9 декабря 1863 г. въ имѣніи Каютѣ, Бахмутскаго у.; служилъ съ 1881 г. на Екатерининской желѣзной дорогѣ, съ 1893 г.—начальникомъ станціи и завѣдывающимъ телеграфной станціей; † 30 іюня 1907 г. въ Екатеринославѣ, гдѣ и погребенъ на городскомъ кладбищѣ . . . . . 34.

Ж. (съ 17 сентября 1891 г. въ с. Ломоваткѣ, Бахмутскаго у.) **Елена Эдмундовна Гендриховская**, род. 15 декабря 1874 года въ Харьковѣ; дочь дворянина **Эдмунда Карловича Гендриховскаго**.

47. **Николай Андреевичъ**, род. 6 декабря 1866 г. въ имѣніи Каютѣ; служитъ машинистомъ на Екатерининской желѣзной дорогѣ (1911). . . . . 34.

Ж. (съ 2 октября 1897 г. въ Воронежѣ) **Анна Лукьяновна Копылова**.

— **Елисавета Андреевна**, род. 27 ноября 1861 г. въ имѣніи Каютѣ; † 10 іюля 1864 г. . . . . 34.

— **Наталія Андреевна**, род. въ имѣніи Каютѣ; † одного года отъ роду. . . . . 34.

48. **Александръ Николаевичъ старшій**, род. 15 октября 1831 года въ сельцѣ Ивановскомъ (Гаряхъ), Гдовскаго у.; воспріемники: с-ца Зарѣчья помѣщикъ, артиллеріи штабсъ-капитанъ Василій Петровичъ Пустоваловъ и помѣщица с-ца Шоторова Наталія Ивановна Барабанщикова; † 9 февраля 1832 г. въ с-цѣ Ивановскомъ, погребенъ на погостѣ Быстрѣево, Гдовскаго у. . . . . 36.

49. **Илья Николаевичъ**, род. 16 іюля 1835 г. въ с-цѣ Ивановскомъ; воспріемникъ с-ца Зеленска, помѣщикъ коллежскій совѣтникъ Петръ Ивановичъ Ивановъ; † 4 августа 1835-же года, погребенъ въ Быстрѣевѣ . . . . . 36.

50. **Левъ Николаевичъ**, род. 14 февраля 1837 г. въ с-цѣ Ивановскомъ (Гаряхъ); воспріемники: дер. Радонки и с-ца Шатовщины помѣщикъ, штабсъ-капитанъ Петръ Тарасьевичъ Григорьевъ († 10 декабря 1841 года, 42 лѣтъ) и с-ца Озерева помѣщика дочь дѣвица Анна Кузьминична Кудряева; съ 10 сент. 1847 года воспитывался въ частномъ пансіонѣ Прасоловича въ Петербургѣ; въ августѣ-сентябрѣ 1848 г. поступилъ въ 3-ю С.-Петербургскую гимназію, курсъ которой окончилъ въ 1855 г. и поступилъ студентомъ на Историко-Филологическій факультетъ Импер. С.-Петербургскаго Университета; въ 1859 г. окончилъ курсъ Университета со степенью кандидата филологіи; 1 авг. 1860 г. зачисленъ кандидатомъ-педагогомъ на Педагогическіе Курсы при Императ. С.-Петербургскомъ Университетѣ съ прикомандированіемъ къ 3-ей С.-Петербургской гимназіи для практическихъ занятій; 1 августа 1860-же года опредѣленъ и. д. преподавателя русскаго языка въ Импер. Училищѣ Правовѣдѣнія; 1 сент. 1861 г.—и. д. преподавателя русскаго языка и словесности въ Воспитательномъ Обществѣ Благородныхъ дѣвицъ (Смольный Институтъ) и въ Александровскомъ Училищѣ; 4 мая 1862 г. отчисленъ отъ Педагогическихъ Курсовъ и причисленъ къ Министерству Народнаго Просвѣщенія; 5 мая 1862 г. командированъ на два года за границу съ ученою цѣлью и для приготовленія къ профессорскому

званію; 18 мая отправился въ командировку и слушалъ лекціи въ Іенскомъ и Гейдельбергскомъ (1862—1863) Университетахъ; 1 іюля 1862 г. отчисленъ отъ занятій въ Импер. Училищѣ Правовѣдѣнія, Воспитательномъ Обществѣ Благородныхъ дѣвицъ и въ Александровскомъ Училищѣ; 21 мая 1864 г. срокъ командировки продолженъ по 1 окт. 1864 г.; возвратился изъ командировки 28 іюл. 1864 г.; 1 сент. 1864 г. назначенъ и. д. преподавателя педагогики въ спеціальныхъ классахъ Воспитательнаго Общества Благородныхъ дѣвицъ и Александровскаго Училища; 1 окт. 1864 г. назначенъ приватнымъ преподавателемъ педагогики и руководителемъ на Педагогическихъ Курсахъ для приготовленія учителей Военныхъ гимназій; 18 окт. 1864 г. назначенъ старшимъ учителемъ русской словесности въ 3-ей С.-Петербургской гимназіи съ отчисленіемъ отъ Министерства Народнаго Просвѣщенія; съ 1864 по 1866 г. былъ преподавателемъ русскаго языка и словесности въ С.-Петербургскомъ Маріинскомъ Институтѣ; 6 апр. 1865 года вторично командированъ съ ученою цѣлью за границу на 6 недѣль и отправился въ маѣ; 28 іюл. 1865 г. срокъ командировки продолженъ по 1 августа, когда и возвратился; 31 авг. 1865 г. назначенъ учителемъ Педагогическихъ Курсовъ для приготовленія начальныхъ народныхъ учителей, по предметамъ: главныя положенія о воспитаніи, методика первоначальнаго обученія русскому и славянскому языкамъ, съ порученіемъ ему обязанностей инспектора Курсовъ (былъ здѣсь до 1 авг. 1866 г.); 1 авг. 1866 г. назначенъ и. д. инспектора Пріюта Е. И. В. Принца Ольденбургскаго; 16 апр. 1867 года получилъ брилліантовый перстень отъ Принца Петра Георгіевича Ольденбургскаго; 15 іюн. 1867 г. уволенъ въ отпускъ въ Закавказскій край; съ 1867 г.—колл. ассесоръ; по случаю избранія его въ наставники-наблюдатели къ дѣтямъ Е. И. В. Великаго Князя Михаила Николаевича, срокъ отпуска продолженъ по 1 янв. 1868 г.; 1 янв. 1868 г.—чиновникъ для исполненія порученій по учебной части при управленіи Кавказскаго Учебнаго Округа; съ 1869 г.—надворный совѣтникъ; 11 іюл. 1869 г. получилъ орд. св. Станислава 2-ой степ. за труды по званію наставника-наблюдателя дѣтей Великаго Князя; въ 1870 г. пожалованъ по тому-же званію отъ Е. В. короля Вюртембергскаго орденомъ Вюртембергской короны 2-ой степ. и тогда же получилъ орденъ Церингенскаго Льва 2-ой степ.; 11 іюл. 1871 г. получилъ за отлично-усердную службу по тому-же званію орд. св. Станислава 2-ой степ. съ Импер. короною; 12 апр. 1872 года назначенъ инспекторомъ Тифлисской Великой Княгини Ольги

Ѳеодоровны Женской Гимназіи; 25 дек. 1872 г., по ходатайству Великаго Князя Михаила Николаевича, награжденъ чиномъ коллежскаго совѣтника; 19 авг. 1873 г. назначенъ директоромъ Тифлисскихъ Великой Княгини Ольги Ѳеодоровны Женскихъ Гимназіи и Прогимназіи; 5 февр. 1875 г.—статскій совѣтникъ; 9 авг. 1877 г.—окружной инспекторъ Кавказскаго Учебнаго Округа; 23 дек. 1878 г. за отлично-усердную службу награжденъ орд. св. Владиміра 3-ей степ.; въ 1879 г., за труды по ассенизаціонному дѣлу въ краѣ, въ качествѣ члена-дѣлопроизводителя Временнаго Санитарнаго Комитета, получилъ искреннюю благодарность Е. В. Намѣстника Кавказскаго; 4 февр. 1880 г., съ соизволенія Е. В. Намѣстника, командированъ къ и. д. предсѣдателя Кавказскаго Цензурнаго Комитета съ оставленіемъ при прямой своей должности окружного инспектора; 21 февр. 1880 г.—и. д. предсѣдателя Кавказскаго Цензурнаго Комитета съ отчисленіемъ отъ Кавказскаго Учебнаго Округа; 10 іюн. 1880 года утвержденъ въ званіи члена Совѣта попечителя Кавказскаго Учебнаго Округа; 1 янв. 1882 г. за отлично усердную службу пожалованъ чиномъ дѣйствительнаго статскаго совѣтника съ утвержденіемъ въ должности предсѣдателя Кавказскаго Цензурнаго Комитета; 18 февр. 1882 г. назначенъ членомъ Временной Коммиссіи по составленію проекта положенія объ управленіи Кавказскимъ краемъ; 18 окт. 1882 г. назначена ему пенсія на службѣ по 1,500 руб. въ годъ; получилъ два строгихъ выговора за слабое отправленіе своихъ обязанностей по Цензурному Комитету и уволенъ 30 іюн. 1883 года, согласно прошенію, отъ службы; 30 іюн. 1884 г. опредѣленъ вновь на службу съ причисленіемъ къ Министерству Народнаго Просвѣщенія; съ 1889 по 1895 г. приватно и. д. инспектора классовъ и члена Совѣта С.-Петербургскаго Маріинскаго Института и былъ въ немъ преподавателемъ педагогики; съ 1894 г. причисленъ къ Собственной Его Императорскаго Величества Канцеляріи по учрежденіямъ Императрицы Маріи; съ авг. 1895 г. и по день кончины былъ директоромъ С.-Петербургскаго Училища Глухонѣмыхъ; съ 18 апр. 1893 по 1896 г. состоялъ депутатомъ дворянства Гдовскаго у., одно время и. д. уѣзднаго предводителя дворянства; по раздѣлу съ братьями владѣлъ сельцомъ Ивановскимъ (Гарями) и пустошью Конечекъ, Гдовскаго у., всего 143 дес. земли,

Авторъ многихъ педагогическихъ сочиненій, напр.: „Бытъ студентовъ въ Германіи“, С.-Пб. 1865; „Очеркъ исторіи воспитанія и обученія съ древнѣйшихъ до нашихъ временъ“, изд. 1-е, С.-Пб. 1866—1867, изд. 2-е, С.-Пб. 1874—1877, изд. 3-е, С.-Пб.

1892—1899; „Янъ-Амосъ Коменскій, основатель новой педагогики“, С.-Пб. 1892; „Значеніе христіанства для воспитанія“, С.-Пб. 1892; „Свирѣль“, сборникъ пѣсенъ для дѣтей, отчасти на слова Л. Н. Модзалевскаго, музыка В. В. Кюнера, М. 1878, изд. 2-е, С.-Пб. 1900; сотрудникъ К. Д. Ушинскаго по „Родному Слову“ *); редактировалъ съ К. К. Сентъ-Илеромъ сокращенное изданіе труда Ушинскаго „Человѣкъ, какъ предметъ воспитанія“, С.-Пб. 1874; „Императрица Марія Ѳеодоровна и ея первый женскій институтъ“, С.-Пб. 1894; „Изъ педагогической автобіографіи Л. Н. Модзалевскаго“, С.-Пб. 1899, съ портретомъ автора (посмертное изданіе); сотрудникъ „Журнала Министерства Народнаго Просвѣщенія“, „Книжнаго Вѣстника“, „Воспитанія“, „Педагогическаго Сборника“, „Учителя“, „Народной Школы“, „Образованія“, „Русскаго начальнаго учителя“ и др., и газетъ: „Голоса“, „Кавказа“ и др.; членъ и членъ-учредитель многихъ педагогическихъ, ученыхъ, литературныхъ, музыкальныхъ, художественныхъ и благотворительныхъ обществъ; † 12 мая 1896 г. въ Петербургѣ; погребенъ 17 мая на погостѣ Быстрѣево, Гдовскаго у., съ лѣвой стороны отъ церкви, въ ногахъ своихъ родителей . . . . . 36.

Ж. (съ 17 августа 1866 г. въ церкви С.-Петербургскаго Лѣсного Института) **Александра Ивановна Константиновичъ**, род. 14 февраля 1848 г. въ Керчи; дочь капитана 1-го ранга **Ивана Петровича Константиновича** и **Маріи Софроновны Гавриловой** **).

51. **Николай Николаевичъ**, род. 26 января 1843 г. въ с-цѣ Ивановскомъ (Гаряхъ); † 20 мая 1843-же года тамъ-же; погребенъ на погостѣ Быстрѣево . . . . . 36.

52. **Константинъ Николаевичъ**, род. 18 мая 1844 г. въ с-цѣ Ивановскомъ (Гаряхъ); воспріемникъ коллежскій регистраторъ Иванъ Петровичъ Ивановъ, помѣщикъ Гдовскаго у.; воспитывался въ 3-ей С.-Петербургской гимназіи, но вышелъ изъ V класса (въ

*) Здѣсь помѣщены извѣстные, написанные Л. Н. Модзалевскимъ, дѣтскіе стишки: „Въ маѣ“ („Я пройдусь по лѣсамъ“), „Въ октябрѣ“ („Солнце спряталось за тучи“), „Борзый конь“ („Топъ—топъ! Ну, скачи въ галопъ“), „Пойманная птичка“ („Ахъ, попалась, птичка, стой“), „Кончилъ дѣло,—гуляй смѣло“ („За уроками давно...“), „Мотылекъ“ („Разскажи, мотылекъ“), „Вечерняя заря весною“ („Слети къ намъ, тихій вечеръ“), „Рыбка“ („Жарко... А въ рѣчкѣ, въ прибрежной тѣни“), „Приглашеніе въ школу“ („Дѣти, въ школу собирайтесь“), „Ожиданіе весны“ („На зимнихъ поляхъ не ищите цвѣтовъ“), „Лѣтомъ“ („Веселое лѣто, всѣмъ дорого ты“).

**) См. „Малороссійскій Родословникъ“, т. II, стр. 431 и 434, гдѣ она ошибочно названа Григорьевой.

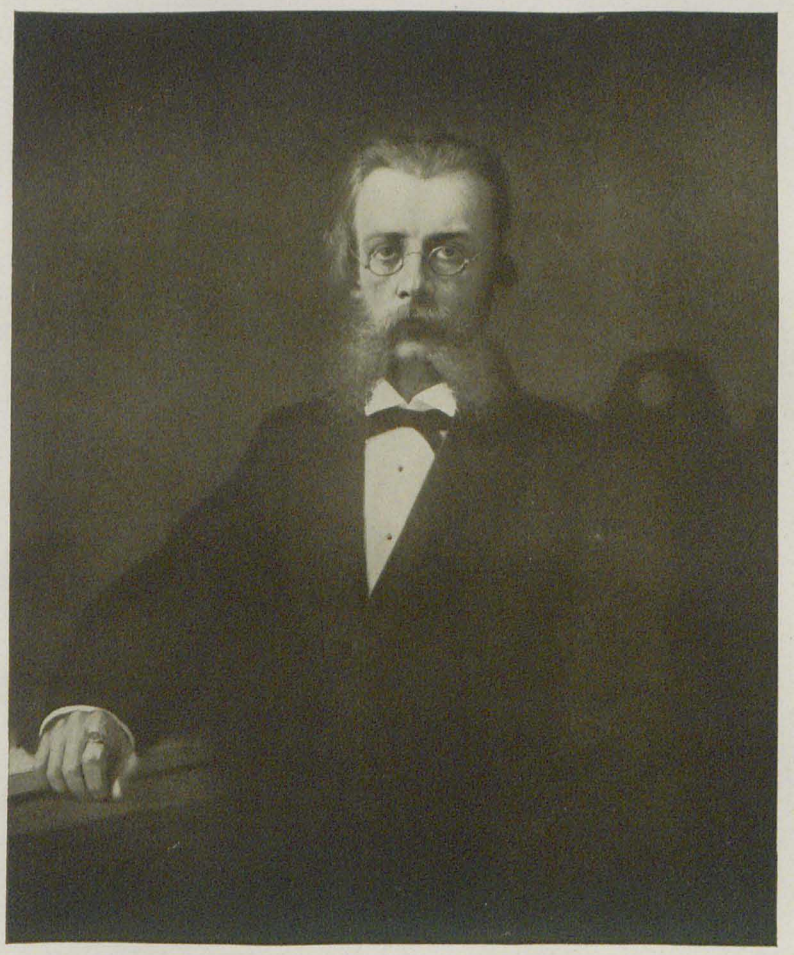

Собств. семьи Модзалевских.

Масл., раб. Ѳ. Е. Бурова.

ЛЕВЪ НИКОЛАЕВИЧЪ
МОДЗАЛЕВСКІЙ.

(Род. 14 февр. 1837 г. † 12 мая 1896 г.).

мартѣ 1862 г.); съ 1865 по 1870 г. жилъ за-границей и слушалъ лекціи въ Іенскомъ Университетѣ; въ 1870-хъ годахъ былъ членомъ и секретаремъ отдѣла статистики Импер. Русскаго Географическаго Общества; въ 1876—1877 г.г. завѣдывалъ въ Москвѣ книжнымъ магазиномъ; съ 1882 по 1888 г. былъ редакторомъ-издателемъ журнала „Семья и Школа“ и „Педагогической Хроники“; съ 1891 по май 1903 г. былъ постояннымъ сотрудникомъ и помощникомъ редактора журнала „Русская Школа“; служитъ въ типографіи газеты „Новое Время“ (1911); въ 1860-хъ годахъ сотрудничалъ въ „Биржевыхъ Вѣдомостяхъ“, „Книжномъ Вѣстникѣ“, „Русскомъ Мірѣ“ и др. изданіяхъ; вмѣстѣ съ А. И. Николичемъ перевелъ „Исторію воспитанія и обученія для учителей и воспитателей“, С.-Пб. 1873; съ княземъ А. А. Мещерскимъ составилъ „Сводъ матеріаловъ по кустарной промышленности въ Россіи“, С.-Пб. 1874; составилъ книгу „Послѣдній изъ рода Гортензіевъ. Передѣлка съ нѣмецкаго“, С.-Пб. 1894. По раздѣлу съ братьями владѣлъ частью (95 десятинъ) пустоши Любовижи, Гдовскаго у., проданной въ 1880-хъ годахъ . . . . . 36.

Ж. **Екатерина Гавріиловна Киселева**, род. 19 октября 1851 г. въ Брестъ-Литовскѣ, дочь подполковника въ отставкѣ **Гавріила Ивановича Киселева** и **Маріи Ѳедоровны Васильевой** (дочери коллежскаго ассесора); въ 1-мъ бракѣ за **Ричардомъ Виркау**, дворяниномъ, помѣщикомъ Петергофскаго у.

53. **Александръ Николаевичъ младшій**, род. 19 февраля 1849 г. въ с-цѣ Ивановскомъ (Гаряхъ); воспріемники: с-ца Жуковска помѣщикъ отставной капитанъ Левъ Александровичъ Потемкинъ и дѣйствит. статская совѣтница Марія Васильевна Арцыбушева; воспитывался, до V класса, въ 3-ей С.-Петербургской гимназіи; въ 1884 г. былъ помощникомъ секретаря Гдовскаго Съѣзда Мировыхъ Судей; 29 мая 1885 г. уѣхалъ изъ Гарей на Аѳонъ, гдѣ въ томъ-же году принялъ монашество съ именемъ **Анастасія** въ Русскомъ Пантелеймоновомъ монастырѣ; съ 1895 г.—іеродіаконъ, съ 6 апр. 1896 г.—іеромонахъ; съ лѣта 1910 г.—іеросхимонахъ; авторъ книги: „Духовнонравственная педагогика, или совѣты родителямъ, какъ воспитывать въ дѣтяхъ нравственность и благочестіе“, М. 1902. По раздѣлу съ братьями получилъ часть пустоши Любовижи, Гдовскаго у., которую продалъ въ 1910 г. племяннику **Борису Львовичу** (№ 81) . . . . . 36.

54. **Василій Николаевичъ**, род. 3 августа 1850 г. въ с-цѣ Ивановскомъ (Гаряхъ); † въ томъ-же году . . . . . 36.

— **Елисавета Николаевна**, род. 29 января 1829 г. (въ с-цѣ Озеревѣ?); крещена въ пог. Быстрѣевѣ; воспріемники: с-ца Зеленска помѣщикъ коллежскій совѣтникъ Петръ Ивановичъ Ивановъ и с-ца Озерева помѣщица маіорша Наталья Артемьевна Кудряева; по духовному завѣщанію отца 12 нояб. 1852 г. получила въ приданое пустошь Рѣчниково, Гдовскаго у., Бѣльской волости (206 дес. земли); † 21 декабря 1856 г. во Псковѣ, гдѣ и погребена на Дмитріевскомъ кладбищѣ . . . . . 36.

За (съ 21 апрѣля 1852 г.) **Михаиломъ Лаврентьевичемъ Сергѣевымъ**, титулярнымъ совѣтникомъ, род. 1808 † 18 марта 1867 г. во Псковѣ, гдѣ и погребенъ съ женой; его 2-я жена.

— **Надежда Николаевна старшая**, род. 6 февраля 1833 г. въ с-цѣ Ивановскомъ (Гаряхъ); воспріемница с-ца Озерева помѣщика дочь дѣвица Анна Кузьминична Кудряева; † 6 марта 1833-же года; погребена на погостѣ Быстрѣево . . . . . 36.

— **Надежда Николаевна младшая**, род. 30 сентября 1838 г. въ с-цѣ Ивановскомъ (Гаряхъ); † 4 ноября 1838-же года; погребена на погостѣ Быстрѣево . . . . . 36.

— **Марія Николаевна старшая**, род. 20 января 1840 г. въ с-цѣ Ивановскомъ (Гаряхъ); воспріемники: Гдовскаго помѣщика унтеръ-лейтенанта Льва Ефимовича Вельяшева жена Александра Кузьминична (рожд. Кудряева) и учебной артиллерійской бригады поручикъ Василій Кузьмичъ Кудряевъ; † 9 іюля 1841 г., погребена на погостѣ Быстрѣево . . . . . 36.

— **Марія Николаевна младшая**, род. 30 іюля 1841 г. въ с-цѣ Ивановскомъ (Гаряхъ); воспріемники: Гдовскій помѣщикъ отставной артиллеріи штабсъ-капитанъ Василій Петровичъ Пустоваловъ и сестра Елисавета Николаевна Модзалевская; † 11 сентября 1842 г., погребена на погостѣ Быстрѣево . . . . . 36.

— **Александра Николаевна**, род. 20 февраля 1846 года въ с-цѣ Ивановскомъ (Гаряхъ); воспріемники: Гдовскій помѣщикъ артиллеріи штабсъ-капитанъ Василій Петровичъ Пустоваловъ и маіорша Наталья Артемьевна Кудряева; † 26 декабря 1847 г., погребена на погостѣ Быстрѣево . . . . . 36.

— **Наталія Николаевна**, род. 23 іюля 1847 г. въ с-цѣ Ивановскомъ (Гаряхъ); воспріемники: артиллеріи штабсъ-капитанъ Василій Кузьмичъ Кудряевъ и флота капитанъ-лейтенанта Петра Алексѣевича Головачева жена Александра Ильинична (рожд. Иванова); † 23 декабря 1847 г., погребена на погостѣ Быстрѣево . . 36.

VII.

55. **Николай Алексѣевичъ,** род. 21 октября 1865 г.; воспитывался въ Херсонскихъ мореходныхъ классахъ, но курса не окончилъ; въ службѣ съ 1 іюня 1888 г. канцелярскимъ служителемъ 2 разряда въ Херсонской Казенной Палатѣ; 30 іюл. 1893 г.—уволенъ отъ службы; пропалъ безъ вѣсти въ 1904 г. . . . . 40.

Ж. (съ 20 октября 1888 года въ Херсонѣ) **Ирина Васильевна Олейникова,** дочь надворнаго совѣтника.

56. **Василій Алексѣевичъ,** род. около 1867 г. въ Херсонѣ; † около 1872 г., 5 лѣтъ, въ Херсонѣ, гдѣ и погребенъ . . . . 40.

57. **Сергѣй Алексѣевичъ,** род. около 1869 г. въ Херсонѣ; † около 1872 г., 2½ лѣтъ, въ Херсонѣ, гдѣ и погребенъ . . . . 40.

58. **Алексѣй Алексѣевичъ,** род. 17 марта 1870 г. въ с. Каховкѣ, Таврической губ.; народный учитель; † 20 января 1899 г. въ Таганрогѣ . . . . . 40.

Ж. **Анна Ивановна Ильинская,** дочь коллежскаго ассесора; фельдшерица на фабрикѣ бр. Крестовниковыхъ въ с. Полянахъ, близъ ст. Лобной, Савеловской жел. дор. (1907) и при Дешевыхъ квартирахъ имени Г. Солодовникова въ Москвѣ (1911).

59. **Александръ Алексѣевичъ,** род. 7 іюня 1874 г. въ Херсонѣ; въ 1894 г. окончилъ курсъ Херсонской Учительской Семинаріи; былъ учителемъ: въ нѣмецкой колоніи Ландау, Одесскаго уѣзда (1894—1896), въ земской школѣ въ с. Васильковкѣ, Павлоградскаго у. (1896—1898), завѣдывающимъ двухъ-класснымъ училищемъ Министерства Народнаго Просвѣщенія въ с. Подгородномъ, того-же у. (1898—1904), въ одноклассномъ училищѣ Мин. Нар. Пр. въ с. Васильковкѣ, того-же у. (1905—1906) и вновь въ с. Подгородномъ (1906—1909); съ 1909 года служилъ въ Черниговскомъ Отдѣленіи Крестьянскаго Поземельнаго Банка; съ августа 1910 г.—помощникъ классныхъ наставниковъ въ Черниговской мужской гимназіи . . . . . 40.

Ж. (съ 6 іюля 1897 г. въ с. Васпльковкѣ, Павлоградскаго у.) **Елена Михайловна Оканева,** род. 14 мая 1873 г. въ с. Васильковкѣ; дочь священника того-же села; учительница въ с. Подгородномъ (1907), с. Васильковкѣ (1911) и женской гимназіи Заостровской въ Черниговѣ (1912).

— **Марія Алексѣевна,** род. около 1862 г. въ Херсонѣ; † около 1864 г., 1½ лѣтъ, въ Херсонѣ, гдѣ и погребена . . . . . 40.

60. **Вонифатій Митрофановичъ,** род. 19 декабря 1872 г. въ с. Золотой Балкѣ, Херсонскаго у.; воспитывался дома; помощникъ

контролера на марганцевыхъ копяхъ въ Покровской экономіи (Екатеринославскаго у.) Великаго Князя Михаила Николаевича (1907—1911) . . . . . 42.

Ж. (съ 25 января 1898 г. въ селѣ Покровскомъ) **Ѳекла Петровна Бойкова.**

61. **Владиміръ Митрофановичъ,** род. 1 октября 1882 года въ с. Покровскомъ, Екатеринославскаго у.; окончилъ курсъ двухъ-класснаго училища въ с. Грушевкѣ, Херсонскаго у.; помощникъ бухгалтера на марганцевыхъ копяхъ Никополь-Маріупольскаго Горнаго и Металлургическаго Общества (1907—1911) . . . . . 42.

Ж. (съ 22 октября 1907 г. въ с. Шолоховѣ, Екатеринославской губ.) **Домникія Семѳновна Карпухина.**

— **Марія Митрофановна,** род. 6 февраля 1876 г. въ с. Золотой Балкѣ, Херсонскаго у. . . . . 42.

За (съ 9 ноября 1909 г. въ с. Покровскомъ) **Яковомъ Яковлевичемъ Ермоленкомъ,** учителемъ.

— **Анна Митрофановна,** род. 17 сентября 1878 г. въ с. Нижнемъ Козачикѣ, Мелитопольскаго у.; дѣвица въ 1910 г. . . . . 42.

— **Софія Митрофановна,** род. 2 января 1887 г. въ с. Покровскомъ, Екатеринославскаго у.; дѣвица въ 1910 г. . . . . 42.

62. **Георгій Николаевичъ,** род. 8 января 1871 г. въ дер. Користовкѣ, Александрійскаго у.; живетъ въ Новой Прагѣ, Александрійскаго у. (1911) . . . . . 43.

Ж. (съ 10 октября 1894 г. въ Новой Прагѣ) **Татьяна Никитична Нестеренко.**

63. **Ѳедоръ Николаевичъ,** род. 8 іюня 1874 г. въ дер. Орднинѣ, Александрійскаго у.; живетъ въ Новой Прагѣ (1911) . . . . . 43.

Ж. **Ирина Митрофановна Мельникова,** род. 8 мая 1876 г.

64. **Александръ Николаевичъ,** род. 20 февраля 1876 года въ дер. Орднинѣ; живетъ въ Новой Прагѣ (1911) . . . . . 43.

Ж. **Клавдія Львовна Карпоти,** род. 5 февраля 1884 г.

65. **Павелъ Николаевичъ,** род. 14 февраля 1889 года въ Новой Прагѣ, гдѣ и живетъ (1911) . . . . . 43.

— **Александра Николаевна,** род. 22 апрѣля 1878 года въ дер. Орднинѣ . . . . . 43.

За (съ 5 октября 1901 г.) **Степаномъ Яковлевичемъ Носовскимъ.**

— **Марія Николаевна,** род. 26 сентября 1880 г. . . . . 43.

За (съ 1902 г. въ Новой Прагѣ) **Ѳедоромъ Елисеевичемъ Скляромъ,** причетникомъ при церкви с. Петровскаго, Александрійскаго уѣзда.

— **Ѳеоктиста Николаевна**, род. 8 ноября 1886 года въ Новой Прагѣ; дѣвица (1910) . . . . . 43.

— **Елисавета Николаевна**, род. 5 октября 1892 года въ Новой Прагѣ; дѣвица (1910) . . . . . 43.

66. **Яковъ Васильевичъ**, род. 21 мая 1878 г. въ дер. Васильевкѣ, гдѣ и † 29 января 1879 г. . . . . 44.

67. **Степанъ Васильевичъ старшій**, род. 27 декабря 1879 г. въ Новой Прагѣ, гдѣ и † 25 октября 1884 г. . . . . 44.

68. **Левъ Васильевичъ**, род. 17 февраля 1882 г. въ Новой Прагѣ, гдѣ и † 16 сентября 1884 г. . . . . 44.

69. **Степанъ Васильевичъ младшій**, род. 28 октября 1884 года въ Новой Прагѣ, гдѣ и † 15 января 1889 г. . . . . 44.

70. **Иванъ Васильевичъ**, род. 27 августа 1894 г. въ Новой Прагѣ, гдѣ и † 12 февраля 1895 г. . . . . 44.

— **Марія Васильевна**, род. 1 октября 1873 года въ дер. Васильевкѣ . . . . . 44.

За (съ 19 мая 1902 г. въ Новой Прагѣ) **Никономъ Петровичемъ Кошевымъ**, род. 23 марта 1876 г.

— **Евдокія Васильевна**, род. 26 октября 1875 г. въ дер. Васильевкѣ . . . . . 44.

За (съ 9 ноября 1897 г. въ Новой Прагѣ) **Яковомъ Лаврентьевичемъ Егоровымъ**, род. 23 октября 1874 г.

— **Татьяна Васильевна**, род. 2 января 1888 года въ Новой Прагѣ . . . . . 44.

— **Ольга Васильевна**, род. 27 іюня 1891 г. въ Новой Прагѣ; † 5 октября 1909 г. въ Новой Прагѣ, гдѣ и погребена . . . . . 44.

71. **Иванъ Никаноровичъ**, род. 9 февраля 1885 г. въ Одессѣ; въ 1905 году окончилъ курсъ Коммерческаго Училища г. Файга въ Одессѣ; служитъ въ Конторѣ Агентства Русскаго Общества Пароходства и Торговли въ Одессѣ (1907—1911) . . . . . 45.

Ж. (съ 31 октября 1908 г. въ Одессѣ) **Александра Максимовна Бондаренко**.

— **Марія Никаноровна**, род. 8 іюля 1887 г. въ Одессѣ. . . . 45.

За (съ 25 января 1904 года въ Одессѣ, въ церкви Военнаго Госпиталя) **Михаиломъ Васильевичемъ Дунаевскимъ**, род. 14 августа 1874 года.

— **Дарія Никаноровна**, род. 16 марта 1889 г. въ Одессѣ . . 45.

— **Вѣра Никаноровна**, род. 22 марта 1891 г. въ Одессѣ . . . 45.

— **Нина Никаноровна**, род. 14 января 1893 г. въ Одессѣ . . 45.

— **Ѳеодосія Никаноровна**, род. 29 января 1897 г. въ Одессѣ . 45.

— **Ксенія Никаноровна**, род. 14 января 1901 г. въ Одессѣ . . 45.

72. **Николай Діогеновичъ**, род. и † въ 1892 г. въ Ломоваткѣ (станція Екатерининской жел. дор.), Славяносербскаго у. . . . . 46.

73. **Александръ Діогеновичъ**, род. 1 іюня 1893 года въ Ломоваткѣ; воспитанникъ Екатеринославскаго Желѣзнодорожнаго Училища (1911) . . . . . 46.

74. **Викторъ Діогеновичъ**, род. 25 іюля 1894 г. на станціи Провальѣ, Екатерининской жел. дор.; воспитанникъ Екатеринославскаго Желѣзнодорожнаго Училища (1911) . . . . . 46.

75. **Владиміръ Діогеновичъ**, род. 25 окт. 1897 г. въ Воронежѣ; † въ октябрѣ 1898 г. на станціи Логъ . . . . . 46.

76. **Иванъ Діогеновичъ**, род. и † въ 1901 г. на станціи Верховцевѣ, Екатерининской жел. дор. . . . . 46.

77. **Евгеній Діогеновичъ**, род. въ апрѣлѣ и † въ октябрѣ 1902 г. на станціи Верховцевѣ . . . . . 46.

78. **Леонидъ Діогеновичъ**, род. 17 января 1905 года на станціи Гришинѣ, Екатерининской жел. дор. . . . . 46.

— **Лидія Діогеновна**, род. 17 сентября 1895 г. на станціи Бѣлой † въ іюнѣ 1900 г. на станціи Верховцевѣ . . . . . 46.

— **Таисія Діогеновна**, род. 18 октября 1898 г. въ Царицынѣ; † въ октябрѣ 1899 г. на станціи Верховцевѣ . . . . . 46.

— **Марія Діогеновна**, род. 25 марта 1900 г. на станціи Верховцевѣ . . . . . 46.

— **Анна Николаевна**, род. и † въ 1898 г. . . . . 47.

— **Елена Николаевна**, род. и † въ 1900 г. . . . . 47.

79. **Николай Львовичъ**, род. 7 августа 1867 г. въ г. Ставрополѣ-Кавказскомъ; † въ тотъ-же день . . . . . 50.

80. **Георгій Львовичъ**, род. 28 іюля 1869 г. въ м. Боржомѣ, на Кавказѣ; † 4 августа 1869-же года въ Боржомѣ, гдѣ и погребенъ. 50.

81. **Борисъ Львовичъ**, род. 20 апрѣля 1874 г. въ Тифлисѣ; воспитывался (1884—1893) во 2-ой С.-Петербургской гимназіи; въ 1898 г. окончилъ курсъ Имп. С.-Петербургскаго Университета по юридическому факультету съ дипломомъ 1-ой степени; 12 окт. 1898 г. причисленъ къ Собственной Его Импер. Величества Канцеляріи по учрежденіямъ Императрицы Маріи съ откомандированіемъ для занятій въ Архивъ Канцеляріи; 12 февр. 1899 г. переведенъ на службу въ Государственную Канцелярію съ причисленіемъ къ оной, съ назначеніемъ для занятій въ Отдѣленіе Законовъ и съ предоставленіемъ заниматься въ Архивѣ Государственнаго Совѣта; 1 (10) апрѣля 1899 года опредѣленъ младшимъ

письмоводителемъ Канцеляріи Конференціи Импер. Академіи Наукъ; съ 15 сент. 1907 г., кромѣ того, и. д. завѣдующаго Архивомъ и съ 1 сент. 1912 г.—завѣдующій Архивомъ Конференціи Импер. Академіи Наукъ; съ 1902 г.—секретарь и съ 1908 г.—членъ Коммиссіи по изданію сочиненій А. С. Пушкина при Имп. Академіи Наукъ; 24 нояб. 1908 г.—надворный совѣтникъ; членъ Импер. Русскаго Историческаго Общества (1912), членъ-сотрудникъ Импер. Московскаго Археологическаго Общества (1908), членъ-сотрудникъ Пушкинскаго Лицейскаго Общества (1908), членъ-сотрудникъ Русскаго Генеалогическаго Общества (1907), членъ Историко-Родословнаго Общества въ Москвѣ (8 янв. 1905 г.), Владимірской (11 дек. 1899 г.), Рязанской (28 февр. 1908), Вятской (31 янв. 1908) и Витебской (31 мая 1899) Ученыхъ Архивныхъ Коммиссій; авторъ работъ по исторіи Русской литературы и Русской исторіи; его статьи въ „Русской Старинѣ“, „Русскомъ Архивѣ“, „Литературномъ Вѣстникѣ“, сборн. „Пушкинъ и его современники“, „Извѣстіяхъ Отдѣленія Русскаго языка и словесности“, „Извѣстіяхъ Имп. Академіи Наукъ“ и др. Совладѣлецъ с-ца Ивановскаго (Гарей) и владѣлецъ пуст. Рѣчникова и Любовижи, Гдовскаго уѣзда . . . . . 50.

Ж. 1) **Екатерина Васильевна Рѣшеткина;**

2) **Варвара Николаевна Гувеніусъ,** въ 1-мъ бракѣ была за **Василіемъ Васильевичемъ Висковатовымъ.**

82. **Всеволодъ Львовичъ,** род. 22 января 1879 г. въ Тифлисѣ; воспитывался во 2-ой С.-Петербургской гимназіи (1888—1892) и (съ 15 сент. 1892 г.) въ Морскомъ Корпусѣ; 14 сент. 1896 г.—младшій унтеръ-офицеръ и младшій гардемаринъ; 15 сент. 1898 г.—мичманъ (при выпускѣ награжденъ преміей имени генералъ-лейтенанта Мещерякова); 11 нояб. 1898 года—зачисленъ въ 14-й флотскій экипажъ въ Петербургѣ; въ 1899—1902 г.г. плавалъ на эскадренномъ броненосцѣ „Императоръ Александръ III“ и другихъ судахъ въ составѣ отряда судовъ Средиземнаго моря; 3 іюл. 1900 г. пожалованъ ему греческій орденъ Спасителя командорскаго креста; 6 дек. 1902 г.—лейтенантъ и прикомандированъ къ Морскому Кадетскому Корпусу; 12 сент. 1903 г.—откомандированъ отъ Корпуса; 10 окт. 1903 г. поступилъ слушателемъ въ Минный офицерскій классъ; 6 дек. 1903 г.—награжденъ орденомъ св. Станислава 3-ей степ.; по окончаніи курса, назначенъ 31 іюля 1904 года на эскадренный броненосецъ „Орелъ“, въ составъ судовъ 2-ой Тихоокеанской эскадры; 23 авг. 1904 г. зачисленъ въ минные офицеры 2 разряда; былъ въ бою съ Японской эскадрой

въ Корейскомъ проливѣ 14 и 15 мая 1905 года на эскадренномъ броненосцѣ „Орелъ“, въ составѣ 2-ой Тихоокеанской эскадры, подъ командой вице-адмирала З. П. Рожественскаго; съ 15 мая 1905 г. находился въ плѣну въ Японіи, въ г. Осака; 31 окт. 1905 г. выѣхалъ изъ г. Кобе черезъ Шанхай, Гонгъ-Конгъ, Сингапуръ, Коломбо, Суэцъ и Неаполь въ Россію; прибылъ въ Петербургъ 31 дек. 1905 г. и зачисленъ въ наличіе экипажа 17 янв. 1906 г.; 22 янв. 1907 г. освобожденъ отъ слѣдствія и суда; 5 мар. 1907 г. назначенъ старшимъ миннымъ офицеромъ на эскадренный броненосецъ „Андрей Первозванный“; съ 1 мая по 1 окт. 1907 г. командовалъ миноносцами за №№ 129 и 130; 10 февр. 1907 г. награжденъ свѣтло-бронзовой медалью въ память Русско-Японской войны; 6 дек. 1907 г. зачисленъ въ старшіе лейтенанты; 28 янв. 1908 г. зачисленъ въ минные офицеры 1 разряда; 22 апр. 1908 г. назначенъ миннымъ офицеромъ на яхту „Алмазъ“; 13 мая 1909 г. назначенъ преподавателемъ въ Учебно-Минный отрядъ; 31 іюля 1909 г.—и. д. старшаго офицера учебнаго судна „Европа“; 23 нояб. 1909 г.—старшій офицеръ учебнаго судна „Двина“; 3 іюл. 1910 г.—старшій офицеръ на транспортѣ „Николаевъ“ въ Учебно-Минномъ отрядѣ; съ сент. 1912 г.—командиръ эскадреннаго миноносца „Расторопный“; 23 апр. 1910 г. награжденъ орд. св. Анны 3-ей степ.; имѣетъ медаль за походъ 2-й Тихоокеанской эскадры вокругъ Африки на Дальній Востокъ; съ 1909 г. былъ преподавателемъ въ Школѣ минныхъ спеціалистовъ; съ 1909 г. помѣщалъ переводы съ итальянскаго въ газетѣ „Кронштадтскій Вѣстникъ“ („Защита судовъ отъ минъ“, „Продолжительность постройки судовъ во Франціи“, „Военно-морскія извѣстія“, „Къ вопросу о защитѣ отъ минъ на разстояніи“); совладѣлецъ съ братьями и сестрами с-ца Ивановскаго (Гарей) . . . . . 50.

Ж. (съ 27 октября 1902 г. въ Петербургѣ, въ церкви Морского Корпуса) **Марія Владиміровна Лаврентьева**, род. 4 января 1883 г. въ Неаполѣ.

83. **Вадимъ Львовичъ**, составитель „Малороссійскаго Родословника“. . . . . 50.

84. **Игорь Львовичъ**, род. 14 марта 1891 года въ Петербургѣ; воспитывался въ Екатерининскомъ Воспитательномъ заведеніи С.-Петербургскаго Дворянства (1898—1901), въ 3-ей С.-Петербургской гимназіи (1901—1905) и въ Морскомъ Корпусѣ (съ 1905 г.); 9 апр. 1911 года окончилъ курсъ Морского Корпуса и произведенъ въ корабельные гардемарины; 6 дек. 1911 г.—мич-

манъ; въ плаваніи въ Каспійскомъ морѣ (1912); съ братьями и сестрами совладѣлецъ с-ца Ивановскаго (Гарей). . . . . 50.

— **Ольга Львовна,** род. 3 іюля 1870 г.; † въ тотъ-же день . 50.

— **Людмила Львовна,** род. 30 марта 1872 г. въ Тифлисѣ; воспитывалась въ Тифлисской Женской Гимназіи Серпинэ, Александровской Женской Гимназіи въ Петербургѣ и въ С.-Петербургскомъ Маріинскомъ Институтѣ (1885—1889) . . . . . 50.

За: 1) (съ 16 іюля 1889 года въ церкви погоста Быстрѣево, Гдовскаго у.) **Александромъ Константиновичемъ Висковатовымъ,** род. 18 марта 1862 г.; въ разводѣ съ 1898 г.

2) (съ 4 февраля 1900 г. въ церкви с. Городни, Лужскаго у.) **Львомъ Анатоліевичемъ Брюнъ-де-Сентъ-Гипполитъ,** род. 12 мар. 1874 г. въ Тифлисѣ, Лужскимъ уѣзднымъ земскимъ агрономомъ (1910).

— **Тамара Львовна,** род. 13 апрѣля 1877 г. въ Тифлисѣ; воспитывалась въ С.-Петербургскомъ Маріинскомъ Институтѣ (1887—1895). . . . . 50.

За (съ 5 сентября 1901 г. въ Петербургѣ) **Борисомъ Михайловичемъ Микѣшинымъ,** род. 11 мая 1873 г., скульпторомъ.

— **Нина Львовна,** род. 12 октября 1884 года въ с-цѣ Ивановскомъ (Гаряхъ), Гдовскаго у.; воспитывалась въ С.-Петербургскомъ Маріинскомъ Институтѣ (1893—1901) . . . . . 50.

За (съ 14 января 1904 г. въ Петербургѣ) **Михаиломъ Александровичемъ Энкель,** род. 13 октября 1881 г., инженеръ-технологомъ.

— **Елена Львовна,** род. 24 сентября 1886 г. въ с-цѣ Ивановскомъ (Гаряхъ) † 15 апрѣля 1890 г. тамъ-же, погребена въ Творожковскомъ женскомъ монастырѣ, Гдовскаго у. . . . . 50.

85. **Николай Константиновичъ,** род. 9 апрѣля 1879 г. въ Петербургѣ; воспитывался въ классической гимназіи Я. Г. Гуревича въ Петербургѣ (1890—1897); съ 8 февраля 1898 г. въ службѣ рядовымъ на правахъ вольноопредѣляющагося во 2 драгунскомъ (нынѣ 1 уланскій) С.-Петербургскомъ Генералъ-фельдмаршала князя Меньшикова полку; 23 августа 1898 г.—юнкеръ Тверского кавалерійскаго училища; 4 авг. 1901 года—эстандартъ-юнкеръ; 22 февр. 1902 г.—корнетъ; 27 авг. 1904 г.—завѣдывающій нестроевой командой и лазаретомъ; 31 янв. 1905 г.—адъютантъ Управленія конскаго запаса Сибирскаго военнаго округа (г. Красноярскъ); съ 12 февр. 1906 по 10 мая 1907 г. находился въ прикомандированіи по климатическимъ условіямъ къ 43 (нынѣ 16) драгунскому Тверскому Его Импер. Высочества Наслѣдника Цесаревича полку

(Кавказъ); 25 мар. 1906 г. награжденъ орд. св. Анны 3-ей степ.; 1 сент. 1906 г.—поручикъ; 21 нояб. 1907 г.—дѣлопроизводитель полкового суда; съ 18 мая по 4 сент. 1907 г. находился въ прикомандированіи къ Штабу 1 Кавалерійской дивизіи, гдѣ временно и. д. старшаго адъютанта; 23 сент. 1908 г.—дѣлопроизводитель Войсковой Коммиссіи по постройкѣ казармъ 1 уланскому С.-Петербургскому полку въ г. Ржевѣ; съ 10 дек. 1908 по 14 мая 1909 г.—и. д. дѣлопроизводителя по хозяйственной части; 1 сент. 1910 г.—штабсъ-ротмистръ . . . . . 52.

Ж. (съ 27 апрѣля 1908 г. въ Успенскомъ соборѣ г. Ржева) **Надежда Алексѣевна Шевцова**, род. 15 іюня 1890 г. въ г. Радомѣ; дочь генералъ-маіора въ отставкѣ **Алексѣя Алексѣевича Шевцова** (род. 21 ноября 1847 г.) и **Маріи Петровны Губаревой** (род. 18 января 1857 г., дочь статскаго совѣтника).

VIII.

86. **Леонидъ Николаевичъ**, род. 8 апрѣля 1891 г. въ Херсонѣ; служилъ въ Херсонскомъ Окружномъ Судѣ (1910—1911), съ 23 апр. 1911 по 20 февр. 1912 г. въ Херсонскомъ городовомъ Сиротскомъ Судѣ и съ 1912 г. въ Черниговскомъ Губернскомъ Акцизномъ Управленіи . . . . . 55.

— **Клавдія Николаевна**, род. 21 ноября 1889 г. въ Херсонѣ; въ 1910 г. окончила курсъ Херсонской Женской Гимназіи; учительница въ Херсонѣ (1912) . . . . . 55.

87. **Сергѣй Алексѣевичъ**, род. 3 іюля 1897 г. въ Таганрогѣ; воспитанникъ 1-го Реальнаго Училища въ Петербургѣ (1911) . . . 58.

88. **Василій Александровичъ**, род. 26 апрѣля 1898 г. въ с. Васильковкѣ, Павлоградскаго у.; съ 1910 г. воспитывается въ Черниговской Гимназіи. . . . . 59.

89. **Александръ Александровичъ**, род. 5 января 1903 года въ с. Подгородномъ, Павлоградскаго у.; съ 1912 г. воспитывается въ Черниговской гимназіи . . . . . 59.

— **Валентина Александровна**, род. 8 февраля 1900 года въ с. Подгородномъ; † 1 декабря 1901 г. въ с. Подгороднемъ, гдѣ и погребена . . . . . 59.

— **Марія Александровна**, род. 24 марта 1901 г. въ с. Подгородномъ; съ 1911 г. воспитывается въ гимназіи Заостровской въ Черниговѣ . . . . . 59.

— **Неонила Александровна**, род. 20 октября 1904 года въ с. Васильковкѣ . . . . . 59.

— **Клавдія Александровна**, род. 8 марта 1906 г. въ с. Васильковкѣ . . . . . 59.
— **Елена Александровна**, род. 4 апрѣля 1908 г. въ с. Васильковкѣ . . . . . 59.
— **Марія Вонифатьевна**, род. 2 октября 1899 г. въ с. Покровскомъ, Екатеринославскаго у. . . . . 60.
— **Антонина Вонифатьевна**, род. въ маѣ 1902 г. въ с. Покровскомъ . . . . . 60.
— **Людмила Владиміровна**, род. 26 августа 1908 г. въ с. Покровскомъ . . . . . 61.
90. **Ѳедоръ Георгіевичъ**, род. 1 іюня 1904 г. въ дер. Веселой, Александрійскаго у. . . . . 62.
91. **Тимоѳей Георгіевичъ**, род. 5 декабря 1905 г. въ дер. Веселой . . . . . 62.
92. **Александръ Георгіевичъ**, род. 7 августа 1906 г. въ дер. Веселой . . . . . 62.
— **Вѣра Георгіевна**, род. 10 октября 1898 года въ дер. Веселой . . . . . 62.
— **Марія Георгіевна**, род. 5 января 1900 года въ дер. Веселой . . . . . 62.
— **Анна Георгіевна**, род. въ 1902 г. въ дер. Веселой . . . . 62.
— **Антонина Георгіевна**, род. 20 іюля 1910 года въ Новой Прагѣ . . . . . 62.
93. **Василій Ѳедоровичъ**, род. 10 апрѣля 1903 года въ Новой Прагѣ . . . . . 63.
94. **Владиміръ Ѳедоровичъ**, род. 5 апрѣля 1908 года въ Новой Прагѣ . . . . . 63.
— **Софія Ѳедоровна**, род. 15 сентября 1905 года въ Новой Прагѣ . . . . . 63.
— **Марія Ѳедоровна**, род. 3 сентября 1909 года въ Новой Прагѣ . . . . . 63.
95. **Василій Александровичъ**, род. 9 марта 1909 года въ Новой Прагѣ . . . . . 64.
— **Варвара Александровна**, род. 3 декабря 1903 г. въ Новой Прагѣ . . . . . 64.
— **Анастасія Александровна**, род. 9 марта 1907 г. въ Новой Прагѣ . . . . . 64.
96. **Николай Ивановичъ**, род. 12 декабря 1909 г. въ Одессѣ, гдѣ и † 25 мая 1910 г. . . . . 71.
97. **Левъ Борисовичъ**, род. 27 іюля 1902 г. въ Петербургѣ; воспитанникъ Гимназіи К. И. Мая въ Петербургѣ (1912) . . . . . 81.

98. **Вадимъ Борисовичъ**, род. 15 апрѣля 1907 года въ Петербургѣ . . . . . 81.

— **Александра Борисовна**, род. 27 іюля 1899 года въ Петербургѣ; воспитанница Гимназіи Песковской въ Петербургѣ (1912). 81.

— **Елена Борисовна**, род. 15 апрѣля 1901 г. въ Петербургѣ; † 23 октября 1906 г. въ г. Павловскѣ, С.-Петербургской губ., гдѣ и погребена на городскомъ кладбищѣ . . . . . 81.

99. **Олегъ Всеволодовичъ**, род. 14 іюля 1904 года въ Петербургѣ . . . . . 82.

100. **Андрей Всеволодовичъ**, род. 28 ноября 1906 г. въ Петербургѣ . . . . . 82.

101 **Ростиславъ Николаевичъ**, род. 3 января 1910 г. въ г. Ржевѣ. 85.

102. **Всеволодъ Николаевичъ**, род. 14 марта, а † 8 іюня 1911 г. въ г. Ржевѣ . . . . . 85.

Указатель.

Абаза, 538.
Абазинъ, 547.
Абрамовичи, 628.
Абрамовскіе, 130.
Авиловы, 427.
Авраменки, 326, 807.
Аврамовы, 770.
Адабашъ, 40.
Адаманскіе, 640.
Адамовичи, 476.
Адлербергъ, гр. 683.
Аксаковы, 283.
Аксамитные, 24.
Александровичи, 12, 72, 114, 146, 217, 733, 756.
Алексѣевы, 192.
Алексѣенки, 356, 397.
Алферьевы, 662.
Алфѣевы, 791.
Алыкановы, 552.
Аминеевы, 744.
Амфимовы, 9.
Анастасѣенки, 401.
Андреевы, 476, 538, 677.
Андреенки, 175.
Андріанопольскіе, 76, 77, 229, 231.
Андріевскіе, 474.
Андріяшевы, 381.
Андрузскіе, 680.
Андрѣяшевичи, см. Малама.
Анненковы, 531.
Антоновичи, 102, 718.
Антоновичъ, В. Б., 268, 555, 563.
Антоновы, 372.
Антоньевы, 344.
Апарины, 530.
Апостолъ-Кегичи, 384.
Апостолы, 1, 2, 26, 111, 123, 124, 157, 189, 200, 201, 249, 266, 301, 303, 334, 352, 374, 389, 434, 469, 479, 481, 550, 563, 565, 575, 577, 596, 630, 635, 637, 638, 696, 697, 750, 751, 752.
Апраксины, 249, 283.
Аракчеевы, 596.
Арандаренки, 425.
Арбеневы, 353.
Аргамаковы, 805.
Арнольдъ, 285, 529.
Арсеньевы, 6, 544, 787.
Арцимовичи, 453.
Арцыбушевы, 813.
Аршуковы, 171.
Асихмовановы, кн., 375.
Ассѣевы, 143.
Астебневы, 503.
Астрябъ, М.—Г., 341, 342, 516, 519, 523, 531, 729.
Афендики, 107, 665.
Ахенбахъ, 499.
Ахтырковы, 369.
Ашанины, 238, 239.
Аѳанасьевы, 258, 530, 623, 808.

Багалѣй, Д. И., 733.
Багговутъ, 369.
Базаровы, 679.
Базилевичи-Верховскіе, 309.
Базилевичи, 239, 254, 306, 309, 313.
Базилевскіе, 485.
Байдаковы, 808.
Байковы, 280.

Баклановскіе, 525, 535.
Баклановы, 567.
Бакуревичи, 125.
Бакуринскіе, 38, 491, 580, 585, 598.
Балабанъ, М., 268.
Балкашины, 317.
Балкъ-Полевы, 55.
Баллюзекъ, 118.
Балясные, 24, 228, 234, 235.
Бантышъ-Каменскій, Д., 607, 695.
Барабанщиковы, 809.
Барановичи, 15.
Барановскіе, 529, 766.
Барановы, 805.
Барановъ, П., 514, 516.
Бараны, 98.
Барашевскіе (Бардашевы), 33.
Барбовичевы, 179.
Барвинскіе, 684, 746.
Бардаковы, 38, 296, 725.
Бардашевичи, 174.
Барзиловскіе, 219.
Баролайскіе (?), 255.
Баршевскіе, 119.
Барятинскіе, кн., 50, 123.
Батіевскіе, 680.
Бахтиновы, 486.
Бахчевскіе, 204.
Бачилы, 8.
Башиловы, 757.
Бевадъ, 316.
Бедровы, 684.
Безакъ, 197.
Безбородки, 672, 785.
Безсоновы, 285.
Бейнъ, 164.
Бейтонъ, 558, 559.
Беккеръ, 349.
Беллингсгаузенъ, 259.
Бёме, 348.
Бендыки (?), 388, 391.
Бенкендорфъ, 792.
Бенке, 347.
Бергенъ, фонъ-, 426.
Бергъ, 363, 491.
Бердинскіе, 356.
Бережецкіе, 630.
Березовскіе, 29, 393, 565, 635.
Берже, 709.
Берлы, 237, 265, 303.
Берсъ, 284.
Бецъ, В. А., 555.
Бибиковы, 369, 699.
Биндюкевичъ, 632.
Бобинины, 739.
Бобринскіе, гр., 511.
Бобруйки, 366.
Бобыри, 256, 410, 416, 577.
Бовенъ, 412.
Богаевскіе, 245, 271.
Богдановичи, 158, 233, 328, 329, 347, 371, 376, 410, 416, 552.
Богдановскіе, 438.
Богдановы, 317, 709.
Богинскіе, 653.
Боголюбовы, 511.
Богунъ, 555.
Бодиско, 511.
Бодянскій, О. М., 358, 593.
Бойковы, 816.
Бокіи, 767.
Бондаренки, 817.
Бондыревы, 687.
Борзенки, 714.
Боровицкіе, 367.
Боровниковы, 806.
Боровскіе, 245.
Бороздны, 105, 118, 304, 334, 484, 492, 498, 565, 566, 644, 648, 775, 777, 778.
Бороховичи, 49.
Борсуки, 135, 291, 520.
Боршевскіе, 559.
Борщовы, 278, 424.
Боуръ, 632, 633.
Боченковы, 277.
Боярскіе, 251, 741.
Браунъ, 515.
Брежинскіе, 83, 85, 87, 147, 192, 218, 405, 411, 419, 442, 521, 528, 685.
Бржозовскіе, 425.
Бриггенъ, фонъ-деръ-, 499.
Бринкъ, 251.
Бровцыны, 805.
Бродовичи. См. Мазапеты-Бродовичи.
Брызгаловы, 766.
Брюнъ-де-Сентъ-Гипполитъ, 821.
Брюсъ, 698.
Брюховецкій, 96, 290, 556, 571, 608.
Бузановскіе, 681, 755.
Бузескулъ, 803.
Буковскіе, 613.
Буковы (Буки?), 307.
Буксгевденъ, гр., 55.

Булавки, 22, 111, 338, 516, 702.
Булацели, 341.
Булашевичи, 643, 658.
Булюбаши, 354, 734.
Бурманъ, фонъ-, 252.
Бутовичи, 90, 99, 111, 136, 159, 178, 192, 207, 293, 332, 333, 514, 579, 591, 598.
Бутовскіе, 177.
Бухтѣи, 783.
Быковскіе, 51, 193, 232. См. Мажуги-Быковскіе.
Быковы, 805.
Быховцы, 727.
Бѣгичевы, 345.
Бѣлецкіе-Носенки, 113, 208, 626.
Бѣлецкіе, 78.
Бѣлогрудовы, 226, 783.
Бѣлозерскіе, 775.
Бѣлокопытовы, 209.
Бѣлопольскіе, 473.
Бѣлоровскіе, 28, 397.
Бѣлоусы, 701.
Бѣлухи-Кохановскіе, 63, 225, 229, 399, 407, 471.
Бѣльченки, 353.
Бѣлые, 646.
Бѣлявскіе, 174, 342.
Бѣляи, 599.
Бялоновичи, 125.

Вазео, 356.
Вакуловичи, 735, 740, 742.
Валькевичи, 36, 104, 422, 423, 561, 717.
Вальковскіе, 111.
Вальпреда, 7.
Вальфъ, 803.
Валяевы, 239.
Вариводы, 462.
Васенковы, 684.
Василевичи, 229.
Василевскіе, 337.
Василенко, Н. П., 263, 570, 607.
Василиновы, 328.
Васильевы, 74, 250, 813.
Васильковскіе, 297, 299.
Васильченки, 569.
Васильчиковы, 408, 540.
Васмутъ, 258.
Вдовиченки, 646.
Вейсбахъ, фонъ-, 634.
Велентеи, 174.
Велецкіе, 138, 158, 348, 376, 453.
Великосовичи, 492.
Велинскіе, 418, 492, 641, 713.
Велички, 215, 607, 715, 769.
Величковскіе, 54, 248—251, 690.
Вельяминовы, 672, 793.
Вельяшевы, 805, 814.
Венюковы (Войниковы), 104.
Вербицкіе, 566.
Верещагины, 787.
Вертъ, 396.
Верховскіе, 42, 743.
Веселиновы (?), 328.
Веселицкіе, 71.
Веселовскіе, 280.
Ветчинины, 415.
Видрики, 637.
Вильмердингъ, 782.
Вильчики, 34, 239, 551.
Виркау, 813.
Висковатовы, 819, 821.
Вислободскіе, 687, 688.
Витковичи, 515.
Витовтовы, 63, 227, 228, 231.
Витуславскіе, 289, 695.
Вишневскіе, 209, 210, 212, 370.
Владиміровъ, Н. М., 617.
Владиславичи, 513, 514.
Власенки, 120, 684.
Власьевы, 709.
Внучкины, 192.
Вовковняки, 250.
Водарскіе, 466.
Воейковы, 417, 424.
Вознесенскіе, 259.
Войнаровскіе, 289, 695.
Воиновы, 284.
Войцеховичи, 67, 580.
Волковы, 535.
Володковскіе, 305, 664.
Волосевичи, 38, 39.
Волошины, 771.
Волчанецкіе, 553.
Волчинскіе, 546.
Вольскіе, 711.
Вольтеръ, 722.
Вольховскіе, 742.
Ворвихвосты, 551.
Воробьевы, 7.
Ворожбиты, 66.
Воронины, 587.
Воронковы, 170.
Воронцовы-Вельяминовы, 474.
Воронцы, 317, 646.

Врублевскіе, 189, 299.
Вукотичи, 673.
Выговскіе, 96, 244, 268, 288, 570.
Выродовы, 112.
Высоцкіе-Молявки, см. Молявки-Высоцкіе.
Высоцкіе, 23, 218, 451, 780.
Высочины, 633.
Вышеславцевы, 119, 185, 508.
Вѣтвицкіе, 177.
Вяземскіе, кн., 348, 353, 472.

Гавриловы, 755, 812.
Гагарины, кн., 498, 511.
Гаевскіе, 32, 283.
Гайворонскіе, 71, 73.
Гайдуки, 213.
Галабудскіе, 294.
Галаганы, 2, 29, 394, 421, 422, 482, 522, 526, 529, 671.
Галеги, 566.
Галенковскіе, 16, 51, 79, 342, 419, 447, 529, 537, 730, 744.
Галецкіе, 29, 201, 334, 389, 563, 754, 757, 759.
Галицкіе, 5.
Галкины, 450.
Галсъ, фонъ-, 252.
Галятовскій, Іоанникій, 263.
Гамалѣи, 121, 162, 169, 176, 360, 376, 398, 433, 439, 479, 482, 516, 565, 576.
Гампфъ, 757.
Ганжи, 790.
Ганъ, 768.
Ганыткевичи, 44.
Гапоновы, 415.
Гаптари, 36.
Гаршиновы (?), 218.
Гвагнинъ, А., 215.
Гебель, 408.
Геевскіе, 471.
Гейденъ, гр., 82, 539.
Гейнъ, 636.
Гельтъ, 279.
Гендриховскіе, 808.
Генингъ, 549.
Геннади, Г. Н., 722.
Геннингъ-Михаэлисъ, 55.
Герасименки, 145.
Гербаневскіе, 91, 92.
Герценвицъ, 353.
Герценъ, А. И., 617.
Герцики, 51, 304, 671.
Гершельманъ, В. К., 263.
Геттуны, 182, 184, 307.
Гіацинтовы, 283, 284.
Гижицкіе, 406, 420.
Гиллесемъ, 351.
Гильдебрандтъ, 531, 674.
Гинцъ, 241.
Гирманы, 680.
Гирсъ, 509.
Гладкіе, 98, 121.
Глинки, 458.
Глѣбовы, 526, 537.
Гнѣдичи, 252, 398.
Гоголи-Яновскіе, 109, 208, 2[illegible].
Голембовскіе, 214.
Голенищевы-Кутузовы, 347.
Голицыны, кн., 116, 167, 638, 659, 795.
Головачевы, 337, 814.
Головины, 556, 804.
Головкины, 513, 698.
Головченки, 299.
Голосовы, 538.
Голубевы, 790, 804.
Голубевъ, С., 475.
Голубы, 291, 392, 547, 716.
Голяки, 161, 465, 588, 800.
Голяховскіе, 721.
Гонцивскіе, 745.
Гончаревскіе, 345.
Гончаровы, 137.
Гораденскіе, 276.
Гораины, 425.
Горизонтовы, 687.
Горленки, 68, 107, 115, 208, 242, 250, 253, 388, 394, 395, 400, 515, 517, 519, 730, 731, 732, 733.
Горлякевичи, 645.
Горновскіе, 578.
Горнъ, 751.
Горонескулы, 177, 178.
Гороновичи, 236.
Горскіе, 445, 449.
Гортынскіе, 13.
Грабянка, Г., 607, 729.
Граве, 446, 449.
Грановскіе, 18, 135, 178, 724.
Грачевы, 538.
Грековы, 249, 419, 541.
Грембецкіе, 480.
Григоровскіе, 8.
Григоровы, 9.

Громы, 32.
Грейгъ, 804.
Гречаные, см. Потребичи-Гречаные.
ички, 359.
Грибовичи, 476.
Грибовскіе, 479.
Григоровичи, 361, 458.
Григорьевы, 809, 812.
Гриневы, 539.
ицаевы (Грицаи), 361, 366.
Гришковы, 179.
Гроссъ, 44.
Грошки, 359.
Грудзинскіе, 355.
Груздевы, 426.
Грунау, 355.
Грушинскіе, 18, 485, 575, 689, 780.
Грязные, 264—265, 266.
Губаревы, 822.
Губари, 222.
Губскіе, 416.
Губчицы, 27, 162, 182, 782.
Гувеніусъ, 819.
Гудимы, 284.
Гудимъ-Левковичи, 238.
Гудовичи, 31, 34, 116, 238, 407, 422, 462, 486, 717, 733, 778, 779, 780.
Гуленки, 214.
Гуни, 785.
Гурко, 92.
Гурскіе, 725.
Гутковскіе, 241.

Дабичи, 185.
Давыдовичи, 16.
Даниленки, 352.
Даниловичи, 54, 299.
Данненштернъ, фонъ-, 13.
Данченки, 334.
Данчичи, 412, 419, 437.
Дараганы, 110, 300, 312, 316, 624, 625.
Даровскіе, 578, 687.
Дачевскіе, 588.
Дащенки, 561, 779.
Двецкіе (?), 310.
Двигубскіе, 192.
Дворецкіе, 189.
Дебольцовы, 273, 275, 276, 278, 280.
Дебриній, 635, 636.
Девьеръ, гр., 250.
Дедюлины, 588.
Дежоржъ, 381, 619.
Дейбнеръ, 9, 42.
Дейнеки, 716.
Де-Конноръ, 144.
Делабатъ (Лабатъ-Девивакъ), 203.
Делленъ, 338.
Дембовскіе, 781, 794.
Демиденки, 83.
Демидовскіе, 86, 87, 143, 310.
Деминскіе, 527.
Демины, 771.
Демьяновичи, 17.
Денисіевскіе, 412.
Депрерадовичи, 318, 504.
Деркачи, 313.
Джоги, 496.
Джунковскіе, 390, 395, 730.
Джуры, 175.
Дзвонкевичи, 602.
Дзивовичи (Зѣвовичи), 721.
Діаковскіе, 716.
Діаконовы, 411.
Дикіе, 745.
Дмитрашки-Райчи, 342, 395, 520, 664, 672, 732.
Дмуховскіе, 712.
Добровольскіе, 427.
Добровольскій, П. М., 38, 557.
Добронизскіе, 236, 731.
Довгалювскіе, 294.
Долгоруковы, кн., 471.
Долгополы, 595.
Долгорукіе, кн., 607, 803.
Должиковы, 316.
Долинскіе, 29, 311, 523, 681.
Домбровскіе, 239.
Домогацкіе, 686.
Домонтовичи, 139, 145, 476, 602.
Дорожинскіе, 233.
Дорофеевичи, 481.
Дорошенки, 97, 99, 100, 130, 149, 191, 212, 244, 288, 415, 558, 560, 563, 575, 682.
Дорошенко, П. Я., 291, 292, 302, 375, 392, 393, 431.
Драгневичи, 308.
Дроздовскіе, 375.
Дружины, 694.
Друцкіе-Соколинскіе, кн., 46.
Дублянскіе, 410, 482, 492, 635, 644

Дубневичи, 293.
Дубовики, 596.
Дубровы, 410.
Дубскіе, 213.
Дудниковы, 545.
Дуклясъ, гр., 50.
Дунаевскіе, 817.
Дунинъ-Борковскіе, 34, 68, 97, 105, 111, 114, 117, 396, 408, 506, 540, 571, 592.
Дурново, 401, 413.
Дуровы, 635.
Душенькевичи, 77.
Дьяковы, 328, 382.
Дыздаревы, 355, 761.
Дыновскіе, 312.
Дяковскіе, 604.

Евдокимовы-Анненковы, 353.
Евецкіе, 310.
Евневичи, 139, 195.
Евреиновы, 23, 496.
Евтушенки, 622.
Егоровы, 817.
Езучевскіе, 684, 724.
Екатерининскіе, 590.
Елѣцкіе, кн., 733.
Елинскіе, 782.
Еньки, 519, 595, 597.
Енько-Даровскіе, 417, 617.
Епифановы, 790.
Еременки, 620.
Еремѣенки, 561, 631.
Ермаковы, 219.
Ермоленки, 816.
Ершевскіе, 674.
Ершовы, 22.
Есимонтовскіе, 47, 124, 157, 162, 163, 295, 334, 396, 465, 466, 563, 615, 617, 618, 632, 795, 799, 800.
Есиповы, 725.
Ефимовы, 416.

Жадовскіе, 508.
Жайворонковы, 307.
Жаке, 382.
Ждановичи, 120, 135, 430.
Жебуневы, 803.
Жеваховы, кн., 419.
Жедринскіе, 447.
Желтухины, 310.
Желѣзняки, 294.
Жерве, 116.
Живковичъ-Мартосъ-Куликово-польскіе, 450.
Живковичи, 450.
Жижилевскіе, 240.
Жовнеры, 566.
Жолкѣвскіе, 287, 412.
Жолудковскіе, 568.
Жомини, бар., 768.
Жоравки, 46, 104, 107, 461, 463, 481, 568, 577, 633, 640, 690.
Жуковскіе, 121, 152, 226, 291, 292, 376, 395, 435, 438, 450.
Журавскіе, 46,
Жураковскіе, 16, 17, 122, 191, 305, 481, 672, 729.
Журбы, 720.
Журманы, 22, 27, 464, 565.

Заборовскіе, 724.
Забугины, 45.
Забѣлы, 23, 128, 129, 139, 187, 238, 391, 396, 402, 403, 414, 476, 549, 550, 566, 606, 609, 641, 672, 717, 720, 727.
Забѣльскіе, 690.
Завадовскіе, 27, 28, 632, 638, 779.
Завойки, 240.
Завровы, 193.
Загоровскіе, 288, 574, 577.
Зайцевы, 95.
Закревскіе, 82, 109, 115, 204, 207, 347.
Заленскіе, 199.
Залѣсскіе, 636.
Занкевичи, 567, 775.
Занковскіе, 67, 162, 252, 484.
Зарудные, 91, 329, 717.
Заруцкіе, 17, 28, 386.
Зарянко, С., 447.
Засенки, 306.
Затворницкіе, 584.
Затыркевичи, 134, 158.
Захаровы, 798.
Захаровъ, А. В., 617.
Звенигородскіе, 320—330.
Звонцовы, 261.
Звѣревы, 167.
Зевеке, 355.
Зеленецкіе, 228.
Зеленскіе, 51, 385, 394, 465.
Земземѣры, 792.

Зеньковичи, 787.
Зиновьевы, 678, 682.
Златковскіе, 646, 651.
Зотниковы, 35, 637, 642.
Зміевы, 805.
Знамеровскіе, 427.
Значко-Яворскіе, 441, 663.
Знойки, 604.
Зокичи, 192.
Золотаренки, 560.
Золотницкіе, 445, 713.
Зоричи, 251.
Зотовы, 363.
Зражевскіе, 299.
Зубрицкіе, 658.
Зубрицкій, Д., 268.
Зыбины, 805.
Зѣневичи, 236, 306, 339, 386.
Зѣнченки, 658.

Иваненки, 87, 94, 134, 204, 206, 209, 238, 314, 401, 402, 408, 409, 414, 421, 423, 427, 473, 526, 727, 753, 766.
Ивановы, 75, 805, 809, 812, 814.
Иванченки, 390.
Иванчины, 278.
Игнатовичи, 588.
Илларіоновы, 285.
Иловайскіе, 422.
Ильиновы, 489.
Ильинскіе, 678, 771, 815.
Ильины, 62.
Ильковичи, 537.
Ильяшенки, 5, 20, 119, 209, 241, 261, 262, 373, 539, 695.
Имеретинскіе, свѣтл. кн., 770.
Имшенецкіе, 392, 496.
Иноземцевы, 495.
Исаевичи, 206, 303, 319, 664, 762.
Исаевы, 185.
Искрицкіе, 163, 176, 487, 492, 495, 616, 617, 619, 644.
Искры, 634.
Иценки, 645.

Іосифовичи, 343.

Кавецкіе, 594.
Кавосъ, 44.
Кагельмахеръ, 411.
Кажановскіе, 579.
Калиновскіе, 295.
Казнаковы, 541.
Казьмины, 44.
Калагеоргіи, 447, 451.
Калатуры, 233
Калениченки, 572, 597.
Калинины, 652
Калиновскіе, 45, 347, 716.
Кальницкіе, 754.
Калюжные, 425.
Камбекъ, 451.
Каминскіе, 425.
Кандибы, 76, 99, 226, 270, 281, 517.
Каневскіе-Оболонскіе, см. Оболонскіе.
Каневцовы, 108, 240.
Каневцы, 303.
Каніевскіе, 520.
Капгеръ, 319.
Капнисты, гр., 174, 257, 259, 677, 767, 787.
Капусты, 669.
Капустянскіе, 784.
Капцевичи, 310, 675.
Карауловы, 552.
Карафовы, 542.
Карачонъ, 525.
Караяни, 497.
Кармалины, 426.
Карновичи, 232.
Карпенки, 351.
Карпинскіе, 142, 430, 769.
Карпинскій, А. В., 110, 756, 762, 764, 767, 769, 770.
Карповы, 507, 741, 807.
Карпоти, 816.
Карпухины, 816.
Карпѣки, 506, 550, 718.
Карташевскіе, 421.
Карташевы, 45.
Касперовичи-Познанскіе, 494.
Касперовичи, 571.
Катаржи, 276, 282.
Катарскіе, 759.
Катеринчи, 256, 540, 661.
Качаны, 57.
Кашкинъ, Н. Н., 797.
Кашневы, 337.
Квитки, 578.
Квѣлецкіе, 17.
Кекуатовы, кн., 111, 112.

Келеповскіе, 541.
Келлеръ, фонъ-, 171.
Кемпоръ (Кемпфъ?), 412.
Кенигъ, 280.
Кервили, де-, 262, 770.
Керстинъ, 403.
Керстичи (?), 410.
Киктевы, 310.
Кириаковы, 246, 470.
Кирпатовскіе, 451.
Кирьяковы, 515.
Киселевскіе, 368, 378, 414, 427.
Киселевы, 808, 813.
Кисели-Загорянскіе, 653.
Кисловичи, см. Кустъ - Кисловичи.
Кицинскіе, гр., 363.
Кичкаровскіе, 434.
Клевезаль, 766.
Клейнмихель, гр., 683.
Клейнъ, 195, 346.
Кленовскіе, 259.
Кленчъ, 427.
Клименки, 466.
Климовичи, 104, 306, 659.
Ключаревы, 337.
Княгиницкіе, 132, 339.
Княжницкіе, 132.
Княжко-Манжосъ, 381.
Кобеляцкіе, 406, 412, 413.
Кобызевичи (Кобызенки), 96, 110.
Ковалевскіе, 93, 531.
Кованьки, 246, 324.
Ковбасы, 70, 200.
Ковинскіе, 217.
Ковтунцевы, 412.
Кодинцы, 624, 746.
Козинцевы, 545.
Козицыны, 587.
Козловскіе, 281.
Козловы, 142.
Козлы, 264.
Козляниновы, 80.
Коколевскіе, 731.
Кокошкины, 635.
Колачевскіе, 771.
Колничіе, 460, 692.
Колодкевичи, 597.
Коломійченки, 200, 390.
Колосовскіе, 582.
Колошинъ, С. П., 536.
Колпаки, 261.
Колпаковскіе, 807.
Колчицкіе, 441.
Кользанъ, 686.
Кольчевскіе, 146, 637.
Колюбакины, 280.
Комаровскіе, 111, 578, 602, 70[illegible]
Компанейцы, 562.
Комстадіусъ, 356.
Кондзеровскіе, 274, 392.
Кондоиди, 671.
Кондратьевы, 59, 106, 108, 110, 393, 482, 484.
Кондыревы, 708.
Конисскіе, 343, 360, 403, 575.
Коновницыны, гр., 706.
Кононовичи, 71.
Кончуки, 647.
Конради, 233.
Константиновичи, 430, 543, 583, 601, 812.
Константинъ Павловичъ, вел. кн. 4.
Конанскіе, 319.
Копіевы, 550.
Копыловы, 809.
Корбе, 131, 488.
Корвинъ-Круковскіе, 447.
Корвинъ-Литвицкіе, 450.
Корево, 527.
Кореневскіе, 616, 618.
Кореневы, 533.
Корецкіе, 130, 303, 335, 463, 48[illegible] 512, 688.
Корицкіе, 130, 191, 249, 516.
Корнильевы, 278.
Корнэ, 544.
Корнѣевичи, 439, 729. См. Огр[illegible] новичи.
Корнѣенки, 388.
Коробки, 184.
Коровки-Вольскіе, 460, 777.
Коропчевскіе, 567, 774.
Коростовцы, 324.
Короткіе, 339, 646.
Корсаки, 104.
Корсуны, 410, 474, 677, 734.
Косачи, 18, 35, 158, 159, 183, 75[illegible] 780, 800.
Коссовичи, 38, 161, 600, 638, 6[illegible] 688, 689.
Костенецкіе, 215, 437, 717.
Костенки, 727.
Костомаровъ, Н. И., 341, 547, 555, 607.
Костырки-Стоцкіе, 224.
Косюры, 92.

Котлубицкіе, 488.
Котляревскіе, 63, 315, 506, 765.
Котляры, 687.
Кохановскіе, 480, 570, 572.
Коцебу, 173.
Кочубеи, 33, 61, 106, 108, 113, 205, 298, 389, 400, 406, 422, 424, 428, 455, 524, 545, 609, 695, 700, 714, 775.
Кошевые, 817. См. Небабы.
Краббе, 40.
Кравцовы, 530.
Кравченки, 753.
Красицкіе, 599.
Красницкіе, 643.
Красноглядовы, 539.
Красно-Милашевичи, 498.
Красные, 780.
Красовскіе, 12, 38, 42, 71, 84, 176, 279, 579, 581, 596, 600, 601, 793.
Крачевскіе, 701.
Кременецкіе, 324.
Кремскіе, 569.
Кривковичи, 266.
Криворотьки, 328.
Крыжіи, 783.
Крызовы, 53.
Кричлибъ, 654.
Кричевскіе, 84, 581.
Кронгафовичи, 679.
Кротткины, кн., 81, 82.
Круковы, 81.
Крупниковы, 79.
Крупёрь, 269.
Крупскіе, 135.
Крутскіе, 581, 584.
Крыой Палладій, 154.
Крыжановскіе, 19, 90, 503, 803.
Кулонскій, А., 263, 268.
Кураковскіе, 493.
Кавичинскіе, 234.
Кудашевы, кн., 741.
Кудрешковы, 768.
Кудрявы, 805, 809, 814.
Кузминскіе, 132.
Кузмицкіе, 354.
Куколи-Яснопольскіе, 375.
Кукурановы, 348.
Кукушкины, 140
Кулаковскіе, 566.
Кулики, 152, 323.
Куликовскіе, 121.
Кулинскіе, 667.
Куличенки, 436.
Кульманъ, Е., 791.
Кульпановичи-Пунинскіе, 143.
Кулябки и Кулябки-Корецкіе, 30, 104, 135, 189, 193, 257, 303, 305, 308, 335, 398, 399, 414, 485, 497, 526, 625, 648, 673, 698, 729, 754, 775.
Кумани, 283
Куницкіе, 244, 558.
Купріевичи. См. Небабы.
Купчинскіе, 236.
Куракины, кн., 61.
Курбацкіе, 607.
Куриленки, 542.
Куриловъ, И. А., 377.
Куриловы, 467.
Курута, 798.
Кустъ-Кисловичи, 344, 676.
Кутневскіе, 334, 441.
Кущинскіе, 372.
Кюнеръ, В. В., 812.

Лабатъ-Девивакъ (Делабатъ), 203.
Лавины, 805.
Лаврентьевы, 250, 820.
Лагоды, 1—13, 42, 77, 78, 447, 706.
Ладинскіе, 664.
Ладухи, 28.
Лазаревичи, 14—20, 77, 153, 292, 306, 485, 807.
Лазаревскіе, 724.
Лазаревскій, А. М., 48, 96, 98, 187, 198, 245, 290, 299, 303, 335, 374, 386, 399, 431, 458, 459, 513, 516, 563, 607, 691, 694, 697, 718, 727.
Лазаревы-Станищевы, 677, 805.
Лазаревы, 355.
Лазарь Тимоѳеевичъ, 20.
Лайкевичи, 171, 173, 512.
Лалошъ, 754.
Ламбертъ, гр., 116.
Лангишъ, 268.
Лангъ, 671.
Ланкау (Ланковы), 104.
Ланскіе, 346, 798.
Лапы-Данилевскіе, 246.
Ларины, 805—806.
Ласкевичи, 21—25, 217, 218, 274.

Лашкаревы, 446.
Лашкевичи-Бутовичи, 46.
Лашкевичи, 9, 26—47, 482, 521, 524, 602, 658.
Лащинскіе, 158.
Лащи, 688.
Лебедевскіе, 535.
Левандовскіе, 579, 783.
Левдики, 600.
Левенцы, 48—59, 69, 226, 676.
Левицкіе, 339, 418, 623, 808.
Левицкій, О. И., 214.
Левицъ, 120.
Левковичъ, 66, 581.
Левченки-Звенигородскіе, 320—330.
Левченки, 60—66, 320—330, 581.
Леготкины, 766.
Лейбы, 298.
Лемверъ (?), 712.
Леневичи (Линевичи), 83—89.
Ленины, 588.
Ленковскіе, 278.
Леонтовичи, 5, 10, 34, 67—82, 91, 93, 133, 210, 241.
Леонтьевы, 50, 322, 323, 636.
Лепарскіе, 528.
Лесевицкіе, 394, 468, 483, 517, 523.
Лесевичи, 70, 78, 90—93, 197, 204.
Лесли, фонъ-, 50, 223, 596, 639.
Лестушевскіе, 4, 5.
Лещинскіе, 351, 671.
Лизакевичи, 94—95.
Лизогубы, 96—122, 134, 203, 214, 264, 266, 279, 339, 374, 402, 404, 409, 482, 487, 493, 549, 572, 574, 583, 586, 593, 594, 631, 640, 673, 741, 750, 762.
Лимонтъ, 549.
Линдеръ, 196.
Линкевичи, 689.
Лисаневичи, 123—126, 242—243.
Лисевичи, 93.
Лисенки, 68, 84, 86, 109, 110, 127—147, 201, 253, 393, 466, 495, 573, 671, 735.
Лисицы, 148—149.
Лисовскіе, 469.
Лисянскіе, 243, 721.
Литвиновы, 398, 403, 407.
Лихопои и Лихопои-Башевскіе, 150—155.
Лихошерстовы, 419, 542.
Лишины (Лишени), 124, 156—179, 484.
Лобановскіе, 422.
Лобасевскіе, 643.
Лобачи, 418.
Лобки, 84.
Лободы, 136.
Лобысевичи, 180—186, 414, 483.
Логофетъ, 229.
Лозки, 265.
Ломаковскіе, 346, 350.
Ломиковскіе, 92, 93, 187—199, 394, 548, 574, 756, 759, 777, 778.
Ломневы, 115.
Лонжинскіе, 239.
Лопаты, 571, 574, 598.
Лопухины, 251.
Лореръ, 273.
Лосевы, 758.
Лошаковы, 365.
Лузановы, 403.
Лукашевичи, 91, 111, 112, 130, 200—212, 302, 401, 415.
Лукашевы, 285.
Лукины, 250.
Лукомскіе, 24, 213—220, 405, 42 735.
Лукьяновичи, 52, 77, 221—2 245, 397, 687.
Лутаевы, 431.
Луценки, 371.
Любавскіе, 704.
Любовниковы, 192.
Людвигъ, фонъ-, 307.
Лютцау, фонъ-, 760.
Люце, фонъ-, 44.
Лѣсеневичи, 79, 236—243, 733
Лѣсницкіе, 244—247, 373.
Лѣсняки, 91.
Ляховичи, 53, 444, 711.
Ляховцы, 339.
Ляшенки, 439.
Ляшковы, 225.

Магденки, 135, 248—262, 770.
Мажуги-Быковскіе, 293.
Мазапеты, Бродовичи и Мазапеты-Бродовичи, 263—267.
Мазаракіи-Дебольцовы, 275.
Мазаракіи, 23, 118, 268—286, 485. 563, 564, 682, 686.

Мазепы, 21, 97, 127, 128, 148, 187, 189, 221, 222, 245, 248, 287—289, 297, 298, 299, 300, 301, 302, 321, 322, 358, 374, 388, 433, 434, 477, 478, 479, 547, 548, 561, 562, 565, 571, 572, 573, 594, 608, 629, 631, 632, 636, 664, 670, 692, 695, 777.
Мазилевы, 722.
Мазуревскіе, 510.
Мазуркевичи, 13.
Майковъ, Л. Н., 671.
Майнертъ, фонъ-, 366.
Майновы, 707.
Макаревичи, 423.
Макаровы, 36, 41, 538.
Македонскіе, 394.
Маковскіе, 16, 17, 290—296, 390, 716, 722.
Максимовичи и Максимовичи-Васильковскіе, 58, 124, 201, 212, 217, 221, 224, 297—340, 378, 393, 397, 401, 488, 625, 682, 695, 734.
Максимовскіе, 506.
Малама, 158, 341—357, 673.
Малеевы, 662.
Малинки, 78.
Малиновскіе, 4, 319.
Малченки, 662.
Малышевскіе, 328.
Малышевы, 370.
Мамчичи, 315.
Манвеловы, кн., 533.
Мандерштернъ, 764.
Манджосы-Андросовы, см. Манджосы.
Манджосы-Бѣлые, см. Манджосы.
Манджосы и Манжосы, 121, 125, 374—384, 619, 796, 800.
Мандрыки, 245, 358—373, 401, 405.
Манковскіе, 641.
Маннъ, 501.
Мансфельдъ, 419
Мануйловичи, 385—387, 697.
Марковичи, 22, 64, 109, 110, 117, 185, 191, 202, 218, 223, 224, 291, 292, 304, 308, 311, 341, 361, 373, 388—432, 433, 434, 481, 482, 483, 485, 514, 517, 536, 579, 671, 685, 700, 717, 730, 747, 769, 771.
Марковскіе, 316, 319, 658.
Марковы, 229.
Марочки, 679.
Мартиновичи, 81.
Мартосы-Куликовопольскіе, 449—450.
Мартосы, 6, 8—9, 433—459, 675, 746.
Мартыновы, 764, 786
Мархоленки, 147, 381, 460—467, 780, 783, 794.
Марцинкевичи, 352.
Марченки, 744.
Маръ, 401.
Масловы, 146.
Маслы, 436.
Маслянниковы, 545.
Масюковы, 468—474, 489.
Масютины, 294, 643.
Матвѣевъ, А. С., 263.
Маценки, 560.
Машины, 585.
Медемъ, Н. В , 490.
Медушевскіе, 582.
Мейеръ, фонъ-, 342.
Мельниковы, 816.
Менгденъ, бар., 24, 345.
Меньшиковы, кн., 321, 468, 481, 515.
Мессонъ, 401.
Мещерскіе, кн., 355, 483, 784, 813.
Мещеряковы, 819.
Мигаи, 235.
Микишенки, 294.
Миклашевскіе, 18, 29, 101, 113, 142, 180, 271, 311, 392, 471, 475—512, 564, 631, 632, 690, 692, 780, 788.
Миклухи, 44.
Микѣшины, 821.
Миллеръ, Ѳ. Б., 536.
Миллеръ, 550.
Миловичи, 367.
Милорадовичи, 32, 33, 37, 38, 41, 42, 82, 303, 311, 411, 475, 513—546, 598, 659, 660, 662, 671, 736.
Минихъ, гр., 123, 322. 434, 435, 636, 638.
Миницкіе, 270, 311.
Миничи, 110, 208.
Минченки, 317.

Минькевичи-Петровскіе, 219, 528, 543. См. также Петровскіе.
Миняйлы, 460.
Миргородскіе, 326, 663.
Мировичи, 102, 190, 547—554, 632.
Мироновичи, 106.
Мирошевскіе, 8, 9.
Мирославскіе, 404.
Мисюры, 91.
Миткевичи, 25, 32, 129, 181, 393.
Михайленки, 460—467, 781.
Михайловскіе, 18, 124, 125, 182, 424. 565.
Михайловы, 802.
Михаленки, 147.
Михаловскіе, 339, 644.
Михлейдеръ, 552.
Мицельскіе, 682.
Многогрѣшные, 127, 475, 476, 555—559, 570, 571, 630.
Мовчаны, 268, 269, 560—569, 632, 675.
Могилянскіе, 203.
Модзалевскіе, 125, 188, 381, 463, 465, 614, 619, 688, 689, 777—824.
Мозалевскіе, 319.
Мозголевскіе, 427.
Мокіевскіе-Зубки, 603.
Мокіевскіе, 548.
Мокріевичи, 66, 96, 102, 106, 112, 118, 128, 189, 429, 570—592, 596, 600, 601, 719.
Молявки-Высоцкіе, 603—605.
Молявки, 574, 581, 593—605.
Мончинскіе, 14.
Морозы, 220, 529, 716.
Морокины, 372.
Москалевы, 420.
Москальскіе, 317.
Мосоловы, 535.
Мотонисъ, 762.
Мочульскіе, 715.
Муравицкіе, 637.
Мурзановъ, Н. А., 105, 363.
Мусинъ-Пушкины, 624.
Мусманъ, 42.
Мустровъ, 316.
Мухановы, 45.
Мухины, 350.
Мясищевы, 318.
Навроцкіе, 78, 284, 489.
Назаржинскіе, 394.
Назарьевы, 240.
Назимовы, 169.
Назоровы, 367.
Наковлины, 498.
Наливайко, 287.
Насѣкины, 542.
Наумовы, 635.
Небабы, 606—622, 785, 796, 800.
Невиній, 626.
Невѣровскіе, 70, 316, 473, 474, 623—627.
Негребецкіе, 468.
Недѣльки, 177, 591.
Нейманъ, 350.
Нельговскіе, 378.
Немировичи-Данченки, 42, 123, 628—658.
Немировскіе, 741.
Нестелѣи, 659—663.
Нестеренки, 558, 612, 816.
Несторовичи, 222, 223, 295.
Нетеса, 3, 5.
Нефневы, 790.
Нечаевы, 344.
Нечаи, 413, 555.
Низовцы, 779.
Никитины, 171.
Никифораки, 356.
Никифоровы, 304, 425.
Николаенки, 716.
Николайчики, 770.
Николайчикъ, Ѳ., 26.
Николичъ, А. И., 813.
Новаковичи, 664—668.
Новаковскіе, 734.
Новиковы, 113.
Новицкіе, 52, 107, 129, 233, 275, 311, 342, 353, 411, 414, 420, 438, 463, 486, 508, 515, 669—691, 736, 757, 771, 779, 780, 788.
Новицкій, П. В., 24, 51, 53, 113, 176, 191, 221, 275, 297, 411, 431, 669, 675, 677, 681, 759, 765, 766, 767, 768, 769, 770, 771.
Ноздры, 599.
Носачевичи, 570, 571.
Носенки, 240, 574.
Носикевичи, 692—694, 778, 779.
Носовскіе, 816.

Нѣжинцы, 778.

Обидовскіе, 289, 632, 695—696.
Оболенскіе, кн., 506.
Оболонскіе, 4, 314, 386, 697—714, 716.
Обуховы, 280.
Овдѣенки, 537, 640.
Огіевскіе-Охоцкіе, 728.
Огіевскіе, 292, 293, 578, 715—728.
Огіи-Тышкевичи, 715.
Оглоблинъ, Н. Н., 555.
Огневы, 78.
Ограновичи (Огроновичи), 114, 134, 216, 238, 335, 388, 391, 405, 413, 444, 448, 528, 676, 729—749. См. Корнѣевичи.
Ожеговичи, 526, 527.
Озерскіе, 643, 694.
Окольскій, С., 215.
Оканевы, 815.
Оконевы, 241.
Окуневы, 484, 671.
Олейниковы, 815.
Олефиры, 323.
Олива, де-, 418, 425.
Олсуфьевы, 501, 509.
Ольховскіе, 251, 292, 360.
Ольшанскіе, 481, 575.
Омельяновичи, 130.
Оприца, 668.
Опышковы, 344.
Оранскіе, 323.
Орбеліановы, кн., 347.
Орлики, 302, 392, 548, 695.
Орловы, кн., 683.
Оробенковы, 200.
Оршаницы, 687.
Орѣховскіе, 76, 438.
Осадчіе, 510.
Осиповы, 245.
Осначи, 646.
Осовецкіе, 351.
Остранины, 26, 215.
Островскіе, 598.
Остроградскіе, 118, 193, 262, 408, 427, 750—773.
Остроженки, 800.
Острожскіе, 84.
Острянскіе, 774—776.
Осьмаковскіе, 129, 393.
Отвиновскіе, 618, 687.
Отвиновскій, Э., 288.
Отроховичи, 301.
Отцевичи, 688, 689.
Охотниковы, 508.
Охрѣмовскіе. См. Небабы.

Павленковы, 808.
Павловичи, 299.
Павловскіе, 163, 257, 304, 305, 340.
Павловы, 508.
Паволоцкіе, 786.
Паламаренки-Лобысевичи, 181.
Палибины, 707.
Палій, Семенъ, 213, 547, 562.
Панаевы, 231.
Панащатенки, 743.
Панкевичи, 429.
Панковскіе, 31, 304, 393.
Панкратьевы, 66.
Пановы, 805.
Панченки, 291.
Папара, Г., 268.
Париновы, 765.
Пароженки, 691.
Парпуры, 490.
Парскіе, 805.
Парфентьевы, 210.
Пархоменко, В., 305.
Пасекъ, Я. Х., 288.
Пасенки, 8.
Паскевичи, 62, 63, 792, 793.
Патрикановы, 767.
Пашкевичи, 299.
Пашковскіе, 547.
Пащенки, 312, 403, 757.
Перекрестовы-Осиповы, 245.
Перекрестовы, 179, 245.
Перехристы, 91.
Перковы, 583.
Перльмуттеръ, 283.
Перцовы, 368, 532.
Пестржецкіе, 765.
Петренки, 179.
Петрикъ, 177, 750.
Петровскіе, 46, 117, 136, 303, 353, 447. См. также Миньковичи-Петровскіе.
Петровы, 79, 800, 802.
Петрункевичи, 482, 486.
Петрусевичи, 85.
Петрусевы, 132.
Петрушевы, 370.

Печерскіе, 297, 701.
Пиковцы, 90, 104, 396, 698, 754.
Пиленки, 178, 179.
Пироцкіе, 359, 386.
Пирятинскіе, 378.
Писемскіе, 425.
Писоцкіе, 31.
Плѣшки, 34, 35, 39.
Пичугины, 93.
Пламенацъ, 700, 701, 705, 707.
Платковскіе, 239.
Плескачевскіе, 416.
Плотные, 304, 393.
Плѣшки, 462, 463, 466.
Повалишины, 775.
Подберезскіе, 417.
Подгурскіе, 124.
Подлиневы, 415.
Подлузскіе, 157.
Подозовы-Чубковцы, 649.
Подольскіе, 603.
Подпалые, 88.
Подтеребы, 128, 129, 573.
Поздѣевы, 79.
Покорскіе, 105, 162, 175, 576, 693.
Покуневичи, 161.
Полетики, 22, 225, 232, 334, 346, 378, 398, 451, 499, 558, 677, 791.
Половцы, 289.
Полтевы, 247.
Полторацкіе, 135.
Польскіе, 262.
Поль, 345, 346, 367.
Полубинскіе, 576.
Полуботки, 17, 68, 83, 129, 245, 303, 305, 373, 393, 433, 469, 484, 514, 515, 518, 548, 550, 574, 576, 595, 634, 635, 752.
Полѣновы, 417.
Поляковы, 81, 671.
Понащатенки, 133.
Пономаревы, 267.
Попельницкіе, 808.
Поплавскіе, 171.
Поповичи, 290.
Поповскіе, 1.
Поповы, 193, 273, 783, 796.
Порай-Кошицы, 317.
Порубайленки, 148.
Потемкинъ, кн. Г. А., 252.
Потемкины, 813.
Потоцкіе, 123, 550, 773.
Потребичи-Гречаные, 69.
Похвисневы, 166, 403.
Почеки, 757.
Пошевнины, 8.
Предтеченскіе, 78.
Пригары, 229, 408, 409, 692.
Приходьки, 412.
Прокоповичи, 579, 696.
Просяниковы, 53.
Прохоровичи, 13, 740.
Прохоровы, 420.
Прочаи, 82.
Прудниковы, 709.
Прушинскіе, 216.
Прыгуновы, 240.
Псіолы, 208, 210, 464.
Пугачевъ, 673.
Пузики, 295, 577.
Пузынкины, 788.
Пузыри, 645.
Пулчевскіе, 18.
Пульевы, 343.
Пустоваловы, 809, 814.
Пустовойтенки, 807.
Путилы, 125.
Пушкаревскіе, 592.
Пущины, 427.
Пѣщанскіе, 438.

Равита-Гавронскій, 695.
Радзивиллъ, кн., 606, 607.
Радичи, 97.
Радкевичи, 146.
Радковскіе, 745.
Радченки, 775.
Раздеришины, 344, 347, 351.
Разумовскіе, 27, 28, 124, 158, 180, 181, 190, 251, 308, 342, 393, 395, 458, 502, 698, 699, 718, 775.
Ракицкіе, 37.
Раковичи, 68, 193, 411, 413, 421, 422, 527, 699.
Ракушки-Романовскіе, 124, 156, 778, 779, 780.
Ранке, І., 709.
Рапцъ, 767.
Ратѣевы, кн., 77.
Рафальскіе (Рафаловскіе?), 681.
Рачинскіе, 105, 728.
Рашевскіе, 112, 120, 212, 576, 578.
Рашины, 174.

Рашки, 578.
Рвачевскіе, 437.
Револьтъ, 586.
Ревуцкіе, 562, 632.
Ревякины, 504.
Рейбницъ, бар., 314.
Рейхъ-Топольницкіе, 146.
Ремерсъ, 208.
Ренгольцъ, 311.
Репешковы, 517.
Репнины, кн., 116, 117.
Речицкіе, 430.
Ригельманъ, 109, 113, 525, 526, 527.
Римскіе-Корсаковы, 496.
Риттеръ, фонъ-, 210.
Рклицкіе, 648.
Рогачевскіе, 436.
Роговичи, 46.
Родендорфъ, 451.
Родзянки, 18, 19, 77, 91, 192, 194, 204, 404, 437, 698, 703, 709, 754, 767.
Родіоновичи, 714.
Родиславскіе, 500.
Рожественскій, З. П., 820.
Розенъ, бар., 315, 794.
Розлачи, 532.
Рокасовскіе, 367.
Романовичи-Славатинскіе, 210.
Романовичи, 464, 732.
Романовскіе, 361, 377, 652.
Романовы, 58, 139, 310, 394, 682.
Ромацкевичи, 646.
Ромодановскіе, кн., 97.
Рославцы, 166, 187, 488, 561.
Ростовцевы, 370.
Россето-Розновано, 172.
Ротгофъ, 685.
Рохмановы, 790.
Рощаковскіе, 178, 233.
Ртищевы, 797.
Рубановскіе, 495.
Рубановы, 712.
Рубаны, 476, 479, 682, 733.
Рубцы, 27, 31, 33, 105, 147, 159, 163, 188, 461, 506, 631, 637, 638, 648.
Рудавскіе, 680.
Рудановскіе, 409, 740.
Руденки, 254.
Рудзіевскіе, 711.
Рудковскіе, 360, 664.
Рудявскіе, 12.
Руммель, В. В., 677.
Румянцовы, 30, 123, 237, 334, 361, 487, 515, 520, 718.
Рупертъ, 315.
Руссо, 210.
Рустановичи, 71, 201.
Рыжки, 614, 785, 794.
Рыковы, 313.
Рымши, 67, 114.
Рѣшеткины, 819.

Саакадзевы, кн., 399.
Сабуровы, 169, 172.
Савёловы, 492, 707.
Савёловъ, Л. М., 264, 707.
Савельевы, 766.
Савицкіе, 31, 110, 171, 316, 342, 346, 350, 625.
Савичи, 108, 110, 119, 121, 130, 375, 389, 434, 482, 685, 730, 747.
Саврицкіе, 689.
Савурскіе, 351.
Савченки, 611, 612.
Сагреда, 233.
Садовни, 604.
Садоцкіе, 743.
Саитовъ, В. И., 273.
Саковичи, 380, 391.
Саковскіе, 558.
Салогубы, 311, 331.
Салько, 772.
Сальниковы, 790.
Самойленки, 531.
Самойловичи, 48, 49, 60, 97, 127, 132, 148, 187, 188, 244, 264, 288, 291, 428, 460, 476, 477, 479, 480, 538, 556, 560, 561, 562, 571, 610, 669, 695, 715.
Самойловы, 356, 526.
Самуйленки, 591.
Самуси, 239.
Санковскіе, 76, 92.
Сарандинаки, 364.
Сатины, 674.
Сафоновы, 278.
Сахненки, 244—245.
Сахновскіе, 46, 109, 110, 121, 129, 131, 132, 135, 255, 256, 400.
Сахно-Устимовичи, см. Устимовичи.
Свентоховскіе, 78.
Свириденки, 559.

Свиридины, 505.
Свиридовы, 319.
Свѣнцицкіе, 533.
Свѣты, 76, 115, 228.
Свѣчки, 269, 408, 516, 729, 731, 732, 733
Свѣшниковы, 283.
Святобливо-Коробкины, 592.
Святополкъ-Четвертинскіе, кн., 288, 480.
Себастіановичи, 22, 131, 435, 522.
Севастьяновы, 319.
Секерины, 805.
Селезій (?), 470.
Селецкіе, 97, 109, 207, 209, 300, 521, 526, 537, 699.
Селивановичи, 83, 527.
Селивановы, 577.
Семеки, 497.
Семеновичи, 299, 713.
Семеновы, 277, 592.
Сененки, 236.
Сенковскіе, 220.
Сентъ-Илеръ, К. К., 812.
Сергѣевы, 814.
Сергѣенки, 344.
Сердюковы, 294, 403.
Сибирцовы, 54.
Сиверсъ, 433, 447, 451, 528, 684, 733, 768, 772, 773.
Сидорскіе, 567.
Силаковы, 657.
Силевичи, 465.
Силенки, 188, 462, 463, 629, 631, 632, 633.
Силичи, 68, 120, 142, 265.
Сильванскіе, 764.
Сильчанскіе, 662.
Симоновичи, 46, 601.
Симоновскіе, 371.
Симоновы, 354.
Синдаровскіе, 237, 699.
Синельниковы, 352.
Синицкій, 632.
Сипягины, 6.
Сиропары (Саропары?), 595.
Ситенскіе, 51, 251.
Ситниковы, 590.
Сіятовскіе, 745.
Скаржинскіе, 93, 507, 535.
Скачевскіе, 567.
Скибинскіе, 684.
Скляры, 816.
Скоробогатые, 641, 642.
Скоропадскіе, 14, 17, 21, 24, 100, 101, 103, 184, 189, 200, 221, 249, 303, 321, 341, 359, 374, 388, 389, 392, 407, 413, 422, 428, 434, 461, 469, 475, 481, 485, 494, 496, 509, 515, 522, 534, 562, 565, 573, 574, 575, 576, 607, 608, 633, 634, 636, 639, 659, 664, 670, 683, 688, 697, 698, 715, 751, 780, 781.
Скорупы, 157, 334, 462, 480, 564, 689, 693, 780, 781.
Скочевскіе, 284.
Скребицкіе, 173.
Скугаревскіе, 307.
Скурскіе, 284.
Славатинскіе, 132.
Словутскіе, 636.
Случановскіе, 644.
Слюсаренки, 461.
Слѣпушкины, 160, 491, 505.
Слѣпцовы, 284, 651.
Слюзы, 223, 758.
Слюсаревскіе, 794.
Смирновы, 257, 426.
Смирновъ, А. В., 617.
Смирные, 773.
Смолиновы (?), 802.
Смольянъ, 764.
Сныткины, 487.
Собакари, 52.
Соболевскіе, 28, 31, 36, 46, 306, 366, 564, 764.
Соколовы, 46, 283, 536.
Сокологорскіе, 258.
Соловьевы, 598.
Сологовы; кн., 753, 756.
Солодкіе, 425.
Соломахи, 391, 730.
Соломки, 138, 294, 417, 424, 428, 654, 723, 724, 725.
Солонины, 105, 201, 476, 581, 664.
Сомовы, 217, 318, 422.
Сонины, 656.
Сорохтины, 56.
Софіано, 554.
Софоновичи, 336.
Соханскіе, 611.
Сохацкіе, 375.
Спасскіе, 352.
Сперанскіе, 118.
Спичинскіе, 577.
Срезневскій, И. И., 380.
Ставискіе, 85.

Ставровскіе, 354.
Станиславскіе, 90, 273.
Станкевичи, 591.
Станковскіе, 582.
Старицкіе, 77, 144, 582.
Старосельскіе, 648, 693.
Стасюки, 667.
Стаховичи, 107, 149, 163, 238, 335, 526, 681, 685, 769.
Стеблевскіе, 620.
Стеблинъ-Каминскіе, 53, 539.
Стевенсъ, 354.
Степановы, 601.
Степановъ, Н. А., 536.
Стефановскіе-Швеи, 32.
Стожки, 84, 100.
Столповскіе, 25, 379.
Стороженки, 104, 132, 265, 411, 525, 529, 531, 547, 659, 669, 674, 677, 729, 731.
Стояновы, 191.
Стражевы, 527.
Страховы, 563.
Строговы (?), 774.
Строеско, 444.
Стрѣшенцы, 680, 701.
Стрѣшневы, 639.
Стуковенковы, 806.
Суворовы, 490.
Судіенки, 375, 499, 696.
Судитъ, 529.
Судовщиковы, 675.
Суковы, 448, 449, 451, 495.
Сулимы, 106, 107, 200, 208, 250, 274, 300, 306, 401, 407, 412, 547, 664, 672, 691.
Сумароковы, 331.
Суппингеръ, 78.
Сурины, 381, 620, 796.
Суровцовы, 384.
Сухинины, 656.
Сухотины, 544.
Сушинскіе, 266.
Сущевы, 318.
Сытенскіе, 192.
Сытины, 22.
Сѣнявскіе, 670.
Сѣчкины, 286.

Тавинскіе, 26.
Танскіе, 106, 113, 359, 413, 484, 664.
Тарайковскіе, 462.
Таракановы, 635.
Таранцны, 219.
Тарановы, 125.
Таранухи, 198.
Тарасевичи, 157, 348.
Тарновскіе, 28, 279, 480, 520, 521, 529, 757.
Татариновы, 797.
Таубе, бар., 425.
Твардовскій, С., 215.
Телесницкіе, 22, 410.
Телье, 451.
Темранскіе, 576.
Тендѣтники, 385.
Тепловы, 180, 483.
Терещенки, 88, 416.
Тернавіоты, 435.
Тетери, 288.
Тизенгаузенъ, бар., 538.
Тимашевы, 80.
Тимковскіе, 313, 789.
Тимошенки, 17, 195, 778.
Тимоѳей Алексѣевичъ, 17, 461, 560, 777, 778, 779.
Тимченки, 80, 178, 312, 350, 448, 515.
Тиньковы, 4, 136, 409.
Титловскій, М., 215.
Титовы, 426, 805.
Тихоновы, 487, 657.
Тишенскіе, 258.
Тищенки (Лашкевичи), 26—28.
Товбичи, 71, 240, 316.
Товстолѣсы, 34, 37, 39, 41, 89, 130, 424, 428, 543, 545, 681.
Токаревскіе, 356.
Толстые, 103, 716.
Томары, 67, 68, 100, 132, 236, 237, 238, 239, 391.
Томачинскіе, 427.
Тормасовъ, А. П., 372, 795.
Тоцкіе, 241, 742.
Тошины, 685.
Трабши, 144.
Требинскіе, 104, 258, 350, 427, 677.
Треповы, 209.
Третьяковы, 493, 494, 501, 509.
Тризны, 584, 588, 702.
Трипольскіе, 324, 648.
Трифановскіе, 408, 422, 536.
Тришатные, 507.
Тройницкіе, 507.

Тропининъ, 122.
Троцины, 435, 736, 741.
Троцкіе-Сенютовичи, 314, 417.
Троцкіе, 12, 218, 394, 414, 523, 567.
Трощановскіе, 157.
Трощинскіе, 672.
Трубецкіе, кн., 210, 607.
Трусевичи, 690.
Туманскіе, 109, 132, 134, 170, 242, 494, 496, 502, 532, 784.
Туранскіе, 121, 386, 699.
Тургеневъ, И. С., 706.
Турчаниновы, 364.
Турчины, 37.
Тышкевичи, см. Огій-Тышкевичи.
Тюменевы, 349.

Углицкій, св. Ѳеодосій, 15.
Угричичи-Требинскіе, 91, 93, 404.
Угрюмовы, 650.
Улляничи, 266.
Ульянины, 707.
Улѣзки, 28, 92.
Уманцы, 84, 94, 290, 438, 489, 494, 682, 699.
Урбановичи, 674.
Урусовы, кн., 678.
Усовичи, 780.
Устимовичи и Сахно-Устимовичи, 2, 78, 231, 535, 575, 576, 709, 756.
Ушаковы, 414.
Ушинскій, К. Д., 812.

Фельдбергъ, 509.
Ференсбахи - Кожуховскіе, 777, 778, 779.
Фефиловы, 548.
Филиповскіе, 579.
Филоновичи, 431, 466.
Филоновы, 538.
Фиркъ, фонъ-, 740.
Фитингофъ-Шель, фонъ-,бар., 771.
Фишеръ, 502.
Флизъ, де-ла-, 406.
Флитъ, фанъ-деръ-, 538.
Флоринскіе, 329, 330.
Фокъ, 119.
Фридманъ, 319.
Фридрикевичи, 67, 68, 289.
Фрицъ, 414.
Фроловы-Багрѣевы, 170.

Хабловы, 53.
Халютины, 41, 239.
Хандрыкины, 510.
Ханенки, 26, 68, 69, 187, 190, 334, 360, 484, 699.
Харжевскіе, 369.
Харитоновы, 805.
Харчевниковы, 153.
Харьковы, 353.
Хасаненки, 291.
Хвостовы, 413.
Хвощинскіе, 544.
Хелмскіе, 414.
Херасковы, 236.
Хильчевскіе, 523.
Хиськовы, 781.
Хлоповы, 571, 628, 629, 634.
Хмелецкіе, 716.
Хмельницкіе, 96, 215, 244, 265, 288, 561, 570, 571, 604, 606, 607, 628, 629.
Ходолеи, 527, 528, 546, 660.
Холодовичи, 15, 181, 438.
Холодовскіе, 399.
Хоменки, 422.
Хомяковы, 638.
Хорваты, 674.
Хоруженки, 434.
Хотинскіе, 10.
Храбро-Василевскіе, 283.
Храпки, 677.
Христофоровы, 53.
Хромченки, 631.
Хряковы, 338.
Худаковскіе, 761.

Цвѣтковы, 542.
Цвѣты 582.
Цеге-фонъ - Мантейфель, бар., 284.
Цельманъ, 617.
Цемшъ, 789.
Цецурины, 369.
Цирлы, 177.
Цурки, 58, 245.
Цыбущенки, 219.
Цыганчуки, 213.

Чаишевы, 363.
Чарнолузскіе, 313, 484, 564, 634, 692.
Чарныши, 67, 102, 394, 468, 514.
Чарнѣцкіе, 439.
Чемезовы, 368.
Чемеринцы, 561.
Червинскіе, 745.
Череповы, 415.
Чернацкіе, 20.
Чернозубовы, 555.
Чернопятовъ, В. И., 501, 507, 656, 797.
Черноусовы, 41.
Чернявскіе, 71, 176, 769.
Черняки, 58, 516.
Черняховскіе, 201.
Черушинскіе, 69, 70.
Чесноки, 22, 213.
Чечели, 77.
Чижовы, 455.
Чистовичъ, Я., 722.
Човплянскіе, 599.
Чоповскіе, 611.
Чорбы, 284, 755, 800.
Чуйкевичи, 293, 696.
Чулковъ, Н. П., 55, 174, 319, 503, 512, 544.
Чулковы, 773.
Чумаковскіе, 53.
Чупринскіе, 177.
Чуфаровскіе, 192.

Шабельскіе, 497, 505, 540.
Шавровскіе, 785.
Шамраевы, 53.
Шамшевы, 77, 193.
Шанъ-Гирей, 119.
Шаулы, 212, 366, 664.
Шаховскіе, кн., 515, 566, 757.
Шведковскіе (?), 315.
Швейковскіе, 479.
Шверинъ, фонъ-, бар., 50.
Шевейки, 378.
Шевцовы, 822.
Шевяковы, 626.
Шеневскіе, 361.
Шенрокъ, В. И., 234.
Шепелевы, 204.
Шереметевы, 571, 633, 751, 791, 806.
Шерстюки, 783.
Шечковы, 494.
Шидловскіе, 540.
Шійкевичи (?), 361.
Шикулины, 803.
Шиловскіе, 770.
Шимашенки, 299.
Шимковы, 229, 409, 767.
Шиповы, 717.
Шипулинскіе, 686.
Шираи, 162, 307, 395, 461, 482, 490, 506, 597, 641, 693, 694.
Ширинскіе-Шихматовы, кн., 770.
Ширковы, 538.
Шихуцкіе, 591.
Шишкины, 10, 284.
Шіяны, 65.
Шкляревичи, 8, 379, 495, 538, 644.
Школки, 637.
Шлиппенбахъ, 173.
Шляхтовы, 344.
Шнурчевскіе, 400.
Шонастеръ, 620.
Шостаки, 335, 522
Шпаки, 494.
Шпербергъ, 707.
Шпигель, бар., 596.
Шпикидаревы, 343.
Шрамченки, 84, 803.
Штакельбергъ, фонъ-, 805.
Штепы, 73, 261.
Штишевскіе, 642.
Штрогоферъ, 743.
Шубы, 571.
Шуваловы, 376.
Шульги, 200.
Шульжевичи, 369.
Шумки, 557.
Шумлянскій, І., 268.
Шумы, 360.
Шушки, 240.

Щербаки, 408, 409, 630.
Щербаковы, 541.
Щербачевы, 262, 706, 754, 758, 764, 770.
Щоголевы, 218.
Щуцкіе, 494.

Эвенбахъ, 153.
Энгельгардтъ, бар., 625.
Энкель, 821.

Эрдбергъ-Кршенціевскіе-де-Ролле-Землегурскіе, 769.
Эристовы, кн., 356.
Эрмеринъ, Р. И., 501, 768.
Эссенъ, 790.

Юзефовичи-Домонткрутскіе, 404.
Юматовы, 488.
Юнаковскіе, 238.
Юницкіе, 417.
Юреневы, 655.
Юркевичи, 162, 417, 775.
Юрковскіе, 771.
Юрченки, 564.
Юрьевы-Пиковцы, 437.

Яблочковъ, М. Т., 318.
Яблоновскіе, 735.
Яблуновскіе, 676.
Яворскіе, 191, 393, 576, 636, 688.
Языковъ, Н. М., 371.
Якимовичи, 31, 34, 36, 41, 378, 634.
Яковенки, 618.
Яковлевы, 347, 350.
Якубовичи, 105, 124, 131, 392, 492, 677, 682, 685, 700.
Якубовскіе, 78.
Ялоцкіе, 385.
Яминскіе, 688, 690.
Янджулы, 339, 465, 689.
Яновичи, 17, 58, 745, 746.
Яновскіе, 178, 746.
Яновы, 331.
Янченки, 688, 689, 780.
Ярмоленки, 434.
Яровые, 240.
Ярошевичи, 719.
Ярошевскіе, 294.
Ярошенки, 543.
Ясинскій, Варлаамъ, 58.
Ясновскіе, 651.
Яснопольскіе, 31.
Ятченки, 35.
Яхимовичи, 298.
Яценки, 716.
Яцыничи, 265.
Ящирицкіе, 659.

Ѳедеевы, 686.
Ѳедоровичи, 34, 756.
Ѳедоровы, 765.
Ѳомёнки, 420.
Ѳомины, 75.

Оглавленіе.

Стр.

Предисловіе . . . . . III – IV.
Лагоды . . . . . 1— 13.
Лазаревичи . . . . . 14— 20.
Ласкевичи . . . . . 21— 25.
Лашкевичи . . . . . 26— 47.
Левенцы . . . . . 48— 59.
Левченки . . . . . 60— 66.
Леонтовичи . . . . . 67— 82.
Леневичи и Линевичи. . . . . 83— 89.
Лесевичи. . . . . 90— 93.
Лизакевичи. . . . . 94— 95.
Лизогубы . . . . . 96—122.
Лисаневичи . . . . . 123—126.
Лисенки . . . . . 127—147.
Лисицы . . . . . 148—149.
Лихопои и Лихопои-Башевскіе . . . . . 150—155.
Лишины и Лишени . . . . . 156—179.
Лобысевичи . . . . . 180—186.
Ломиковскіе . . . . . 187—199.
Лукашевичи . . . . . 200—212.
Лукомскіе . . . . . 213—220.
Лукьяновичи . . . . . 221—235.
Лѣсеневичи . . . . . 236—243.
Лѣсницкіе . . . . . 244—247.
Магденки . . . . . 248—262.
Мазапеты, Бродовичи и Мазапеты-Бродовичи . . . . . 263—267.
Мазаракіи (Мазараки) . . . . . 268—286.
Мазепы . . . . . 287—289.

Маковскіе . . . . . 290—296.
Максимовичи (Васильковскіе) . . . . . 297—320.
Максимовичи (Левченки-Звенигородскіе, Звенигородскіе) . . 320—340.
Малама . . . . . 341—357.
Мандрыки . . . . . 358—373.
Манджосы и Манжосы . . . . . 374—384.
Мануйловичи. . . . . 385—387.
Марковичи. . . . . 388—432.
Мартосы . . . . . 433—459.
Мархоленки и Михайленки . . . . . 460—467.
Масюковы . . . . . 468—474.
Миклашевскіе . . . . . 475—512.
Милорадовичи . . . . . 513—546.
Мировичи . . . . . 547—554.
Многогрѣшные . . . . . 555—559.
Мовчаны. . . . . 560—569.
Модзалевскіе. . . . . 777—824.
Мокріевичи. . . . . 570—592.
Молявки. . . . . 593—605.
Небабы . . . . . 606—622.
Невѣровскіе . . . . . 623—627.
Немировичи-Данченки . . . . . 628—658.
Нестелѣи . . . . . 659—663.
Новаковичи . . . . . 664—668.
Новицкіе. . . . . 669—691.
Носикевичи. . . . . 692—694.
Обидовскіе . . . . . 695—696.
Оболонскіе и Каневскіе-Оболонскіе . . . . . 697—714.
Огіевскіе. . . . . 715—728.
Ограновичи и Огроновичи (Корнѣевичи) . . . . . 729—749.
Остроградскіе . . . . . 750—773.
Острянскіе. . . . . 774—776.

Списокъ приложенныхъ портретовъ.

Между стр.

1) Яковъ Андреевичъ Галенковскій. . . . . IV— 1.
2) Иванъ Петровичъ Гамалѣя . . . . . IV— 1.
3) Иванъ Григорьевичъ Лагода. . . . . 4— 5.
4) Антонъ Ивановичъ Лагода. . . . . 6— 7.
5) Степанъ Артемьевичъ Лашкевичъ . . . . . 34— 35.
6) Алексѣй Яковлевичъ Лашкевичъ. . . . . 38— 39.
7) Марія Ивановна Лашкевичъ . . . . . 38— 39.
8) Николай Петровичъ Линевичъ. . . . . 88— 89.
9) Анна Васильевна Лизогубъ . . . . . 110—111.
10) Иванъ Яковлевичъ Лизогубъ . . . . . 110—111.
11) Илья Ивановичъ Лизогубъ . . . . . 114—115.
12) Виталій Ивановичъ Лизогубъ . . . . . 116—117.
13) Евфросинія Аѳанасьевна Лисенко . . . . . 128—129.
14) Гетманъ Іоаннъ Мазепа . . . . . 288—289.
15) Аристархъ Ильичъ Малама . . . . . 346—347.
16) Дарія Васильевна Малама . . . . . 346—347.
17) Николай Андреевичъ Марковичъ. . . . . 412—413.
18) Михаилъ Андреевичъ Марковичъ . . . . . 412—413.
19) Андрей Николаевичъ Марковичъ . . . . . 420—421.
20) Ипполитъ Михайловичъ Марковичъ . . . . . 422—423.
21) Михаилъ Андреевичъ Миклашевскій (поясной портретъ) . 476—477.
22) Онъ-же во весь ростъ. . . . . 478—479.
23) Михаилъ Павловичъ Миклашевскій . . . . . 490—491.
24) Милославъ Милорадовичъ . . . . . 512—513.
25) Михаилъ Ильичъ Милорадовичъ . . . . . 514—515.
26) Андрей Степановичъ Милорадовичъ . . . . . 518—519.

27) Григорій Петровичъ Милорадовичъ . . . . . 522—523.
28) Александра Павловна Милорадовичъ. . . . . 522—523.
29) Графъ Михаилъ Андреевичъ Милорадовичъ . . . . . 524—525.
30) Александръ Григорьевичъ Милорадовичъ. . . . . 532—533.
31) Графъ Григорій Александровичъ Милорадовичъ . . . . 540—541.
32) Михаилъ Григорьевичъ Молявка. . . . . 602—603.
33) Александръ Александровичъ Оболонскій . . . . . 706—707.
34) Андрей Ѳедоровичъ Остроградскій. . . . . 754—755.
35) Иванъ Васильевичъ Остроградскій. . . . . 756—757.
36) Иванъ Ивановичъ Остроградскій. . . . . 764—765.
37) Иванъ Петровичъ Модзалевскій . . . . . 796—797.
38) Николай Львовичъ Модзалевскій. . . . . 804—805.
39) Ольга Кузьминична Модзалевская . . . . . 804—805.
40) Левъ Николаевичъ Модзалевскій. . . . . 812—813.

Конецъ III-го тома.

Цѣна 5 руб.

Склады изданія: въ **Черниговѣ** у В. Л. Модзалевскаго, въ домѣ Черниговскаго Дворянства; въ **Кіевѣ** въ книжномъ магазинѣ И. А. Розова, Фундуклеевская ул., д. № 12, противъ Коллегіи Павла Галагана.

2007001072